



Die Heimat

Monatsschrift
des Vereins zur Pflege der Natur- und Landeskunde
in Schleswig-Holstein und Hamburg

*

Inhaltsverzeichnis
zu den Jahrgängen 54 bis 69
1947-1962

KARL WACHHOLTZ VERLAG NEUMÜNSTER

Verlagspostamt Kiel V 36 13 E

A/
692448

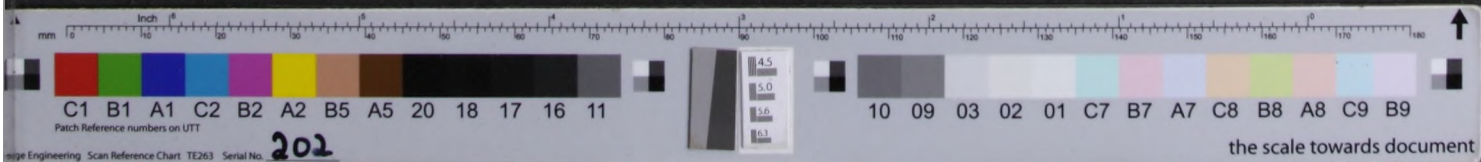

the scale towards document

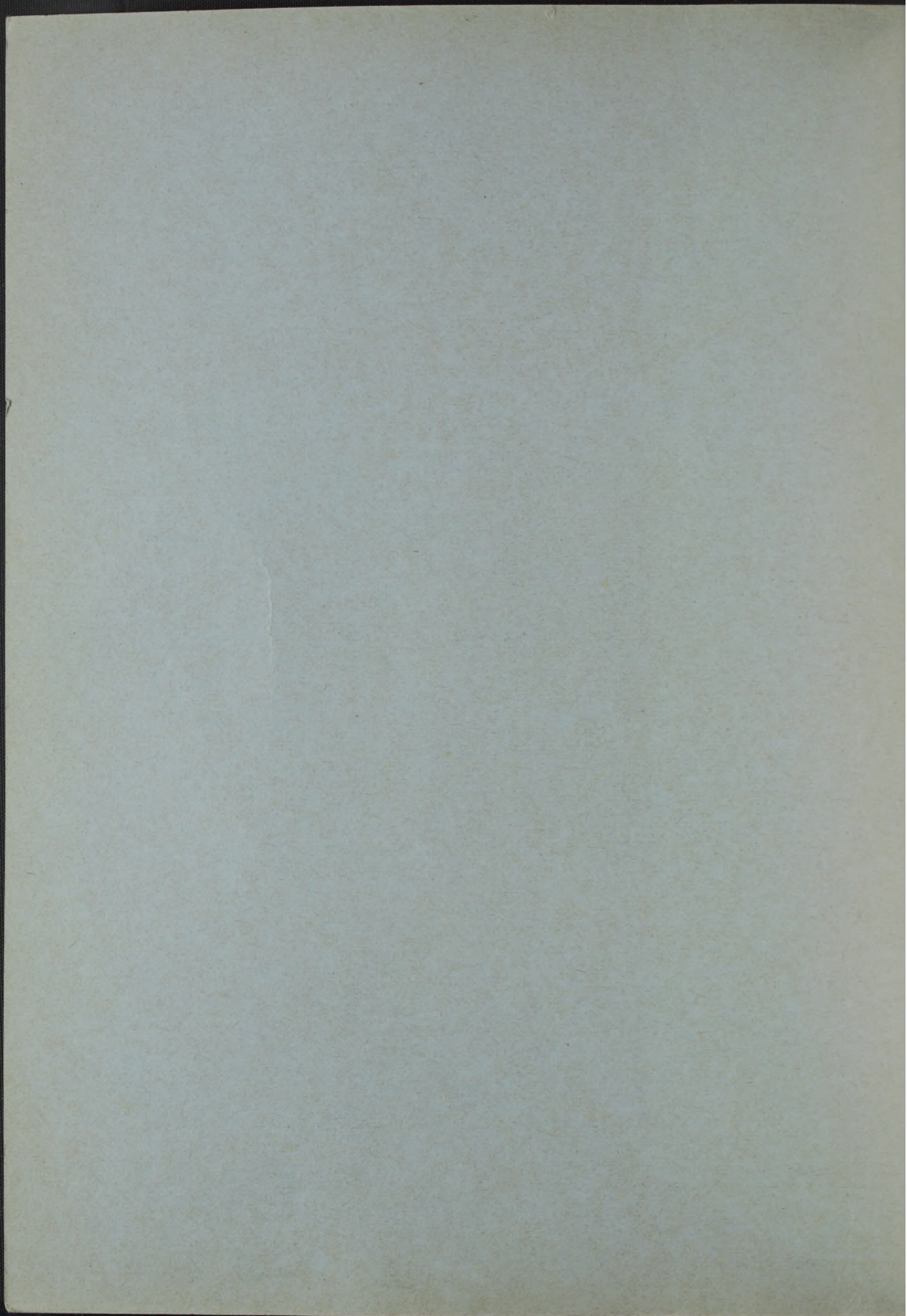

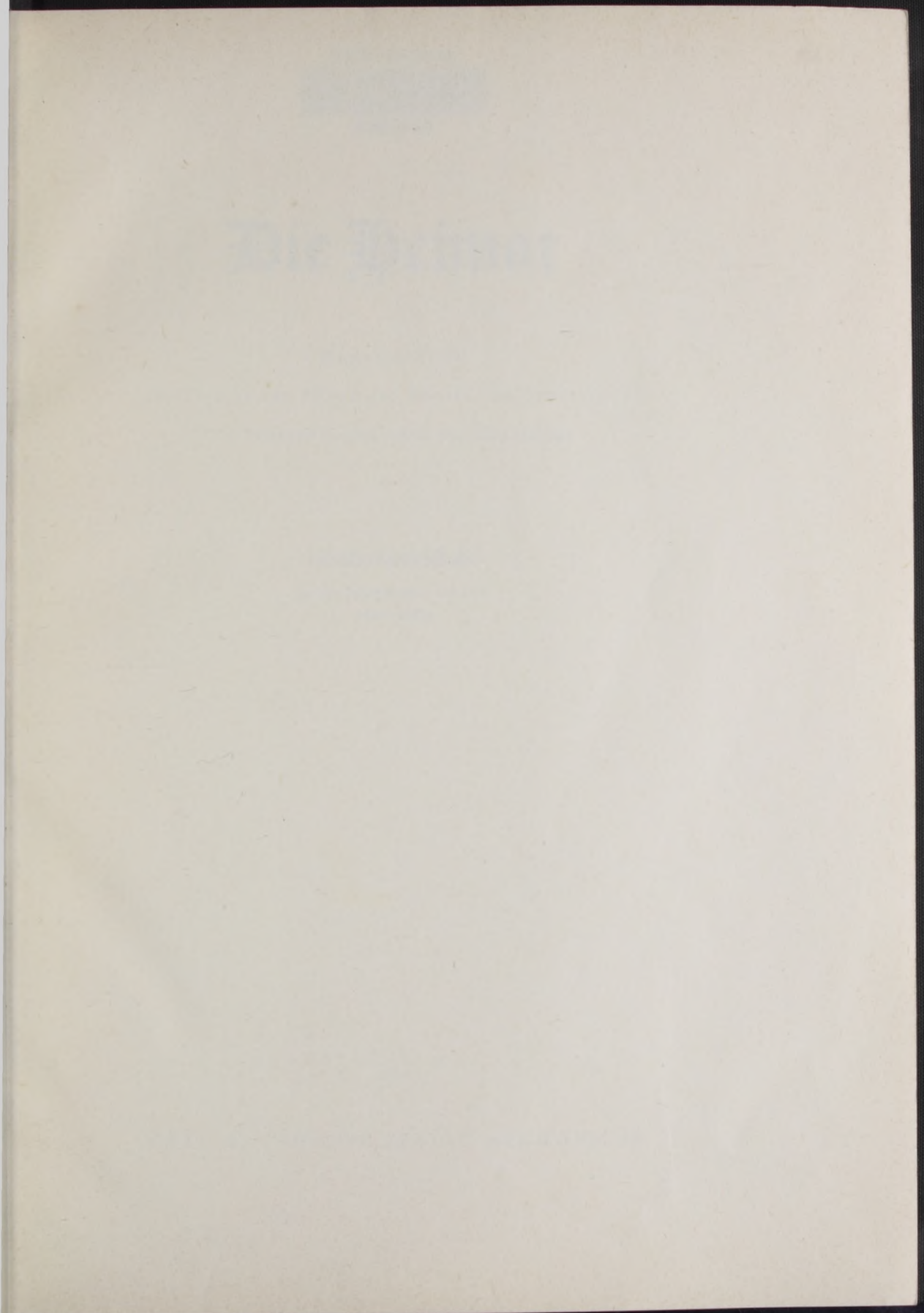

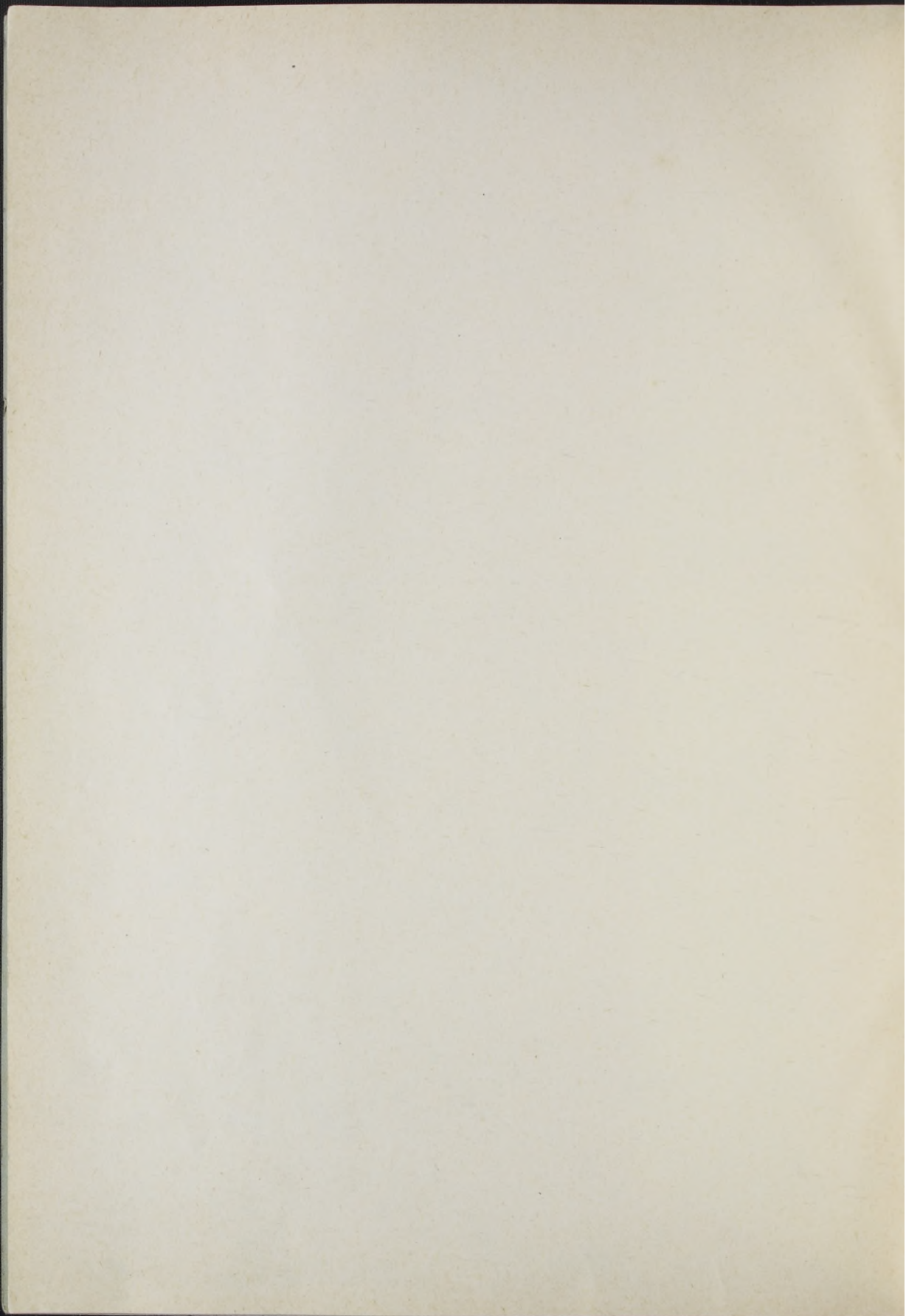

SUB Hamburg



A/692448

Die Heimat

Monatsschrift

des Vereins zur Pflege der Natur- und Landeskunde
in Schleswig-Holstein und Hamburg

Inhaltsverzeichnis

zu den Jahrgängen 54 bis 69
1947–1962

1964

KARL WACHHOLTZ VERLAG NEUMÜNSTER



Alle Rechte, auch die des auszugsweisen Nachdrucks, der photomechanischen
Wiedergabe und der Übersetzung, vorbehalten

Karl Wachholtz Verlag Neumünster

1964

Vorwort

Das vorliegende Inhaltsverzeichnis umfaßt die von dem Schriftleiter Dr. h. c. Willi Christiansen herausgegebenen Jahrgänge 1947 bis 1962. Es ist eine Fortsetzung des ersten Gesamt-Inhaltsverzeichnisses (1891 bis 1943).

Wegen des geringeren Umfangs konnte die Gliederung einfacher sein. Die Landes- und die Volkskunde sind zusammengefaßt und ihre einzelnen Gebiete nach dem Abc geordnet worden. Ebenfalls nach dem Abc geordnet ist das Verzeichnis nach Orts- und Landschaftsnamen.

Wer einen besonderen Beitrag sucht, wird ihn am schnellsten im Mitarbeiterverzeichnis finden, wenn der Verfasser, im Ortsverzeichnis, wenn der Schauplatz des Geschehens bekannt ist.

Der naturkundliche Teil ist von Herrn Dr. h. c. Willi Christiansen, der geschichtliche und die Gedichte von Herrn Konrektor Erich Stich zusammengestellt worden. Ihnen gebührt daher ein besonderer Dank.

Für den Vorstand
Johann Grönhoff

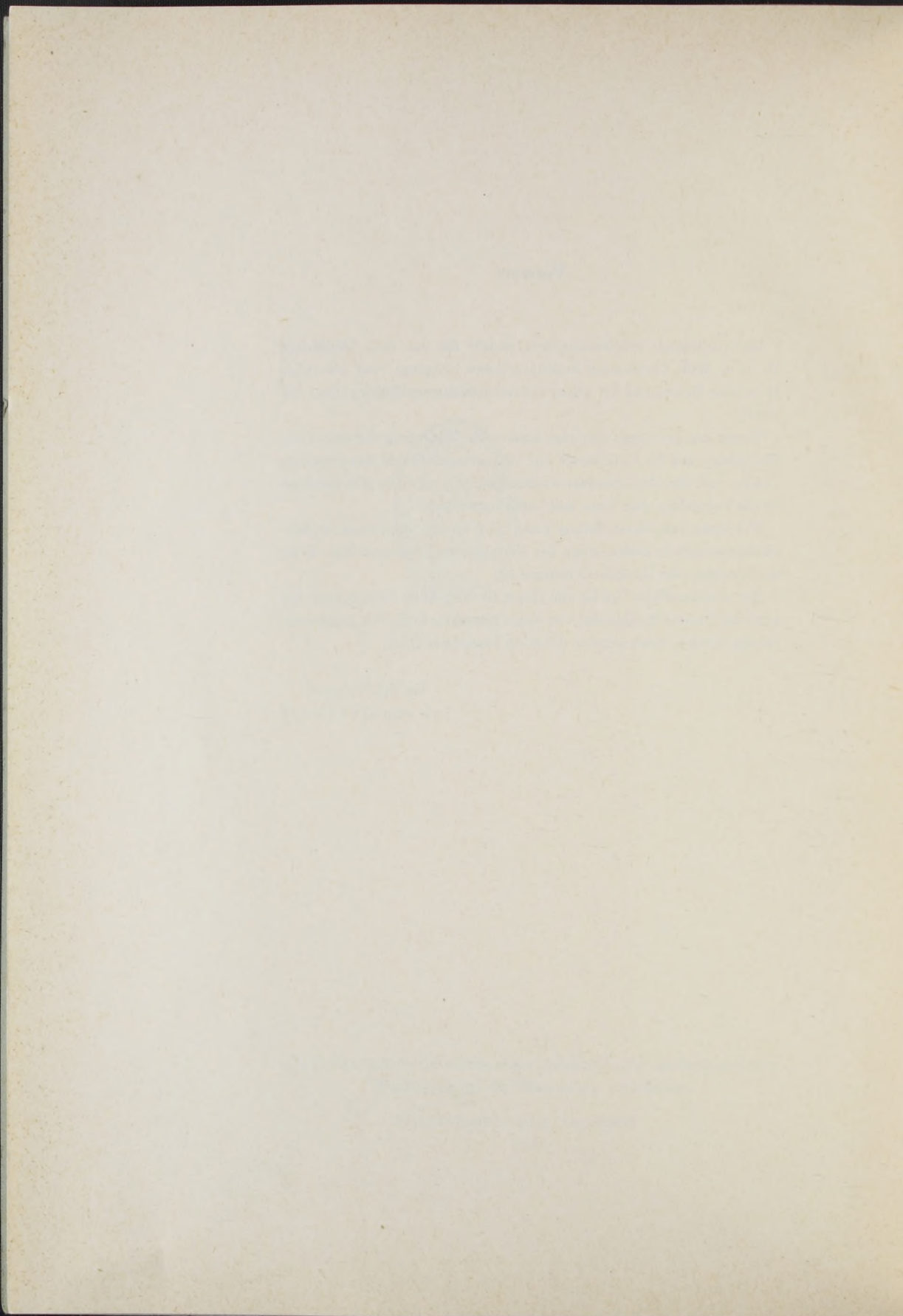

Inhaltsverzeichnis

A. Der Schriftleiter	9
B. Die Mitarbeiter	9
C. Sachverzeichnis	
1. Lebensbilder und Lebenserinnerungen	77
2. Geschichte	
a) Vor- und Frühgeschichte	82
b) Schleswig-Holstein im Mittelalter	83
c) Schleswig-Holstein nach der Reformation	84
d) Schleswig-Holstein nach 1848	85
3. Literatur	86
4. Gedichte	86
5. Erzählungen, Sagen, Märchen	88
6. Landes- und Volkskunde	90
7. Verzeichnis nach Orts- und Landschaftsnamen	101
8. Naturkunde	
a) Allgemeines	116
b) Pflanzenkunde	116
c) Plattdeutsche Pflanzennamen	140
d) Tierkunde	143
e) Plattdeutsche Tiernamen	157

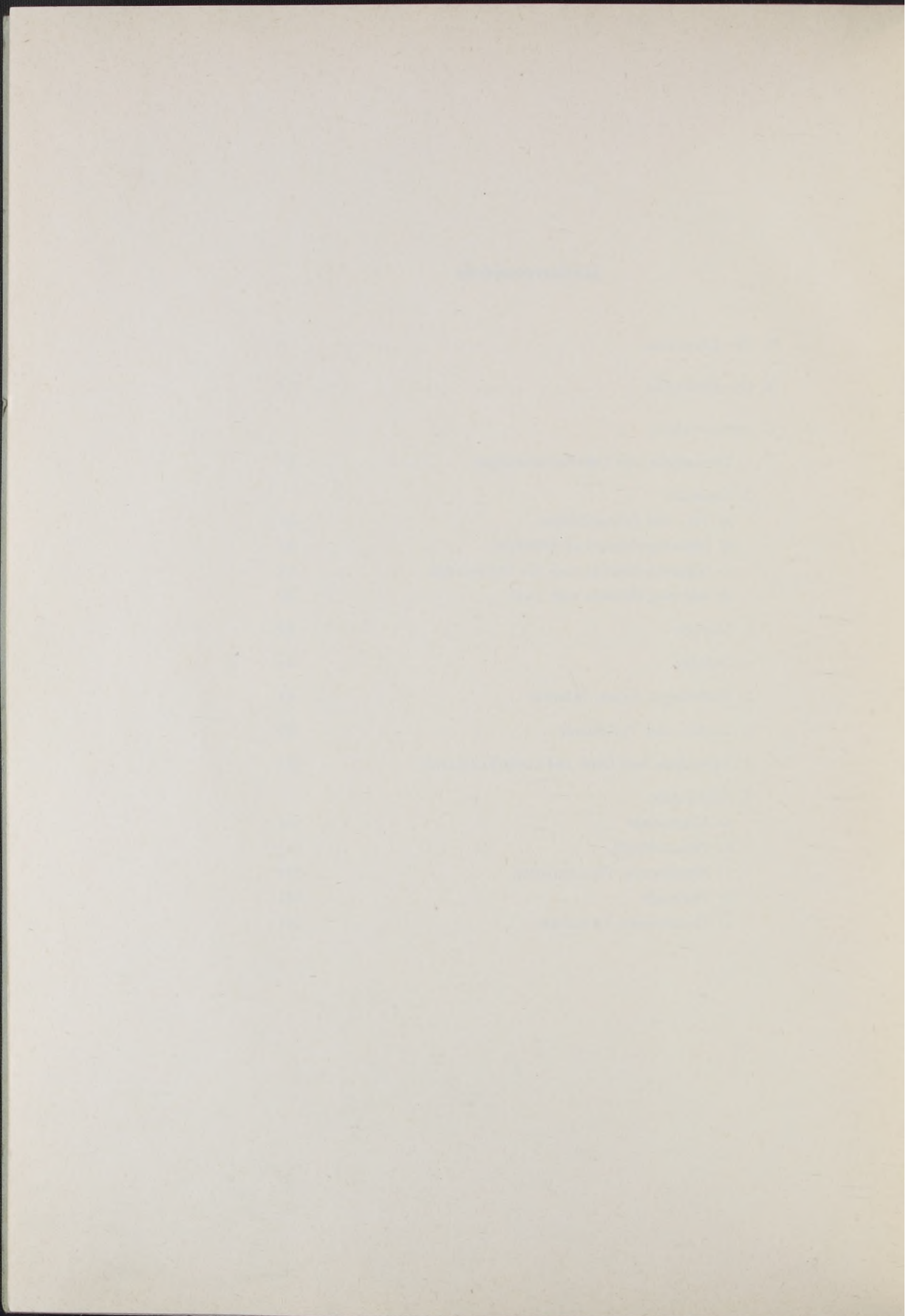

A. Der Schriftleiter

Christiansen, Dr. h. c. Willi

Mittelschullehrer a. D. und Lehrbeauftragter an der Christian-Albrechts-Universität in Kiel, Ehrenmitglied der „Heimat“, geb. 28. 9. 1883 Ahrenviöl.

B. Die Mitarbeiter

Ist der Name des Mitarbeiters auch in unserem ersten Gesamt-Inhaltsverzeichnis (1891 bis 1943)

zu finden, so sagt die angegebene Zahl, auf welcher Seite er dort genannt wird.

Achelis, Dr. Thomas Otto, Studienrat, Rendsburg, Kiel, geb. 23. 12. 1887 Bremen. S. 1. Zu Johannes Holmers Kalendernotizen 1949, 165. Bibliothekare aus und in Schleswig-Holstein 1949, 220. Rudolf Bülck und sein wissenschaftliches Werk 1950, 244. Vom Haderslebener Klosterkirchhof 1951, 29. Reklame für die Universität Kiel 1665 1951, 101. Was geschah in Skanderborg am 26. Juni 1712? 1952, 30. Cornelius von Altenau 1952, 187. Citra consequentiam 1952, 295. Pastor Theodor Gerritz in Oldenswort, zu S. 40 1953, 117. „An den naseweisen Herrn Bürgermeister in Hadersleben“ 1953, 191. Ein Streit um die Rendsburger Stadtfahne vor 100 Jahren 1953, 262. Die staatsgefährlichen Mützen der Meldorfer Primaner (1854) 1953, 311. Die Wahlpredigt des späteren Generalsuperintendenten Bertel Petersen Godt (1842) 1954, 39. Völkerfrühling in Heidelberg 1813. Aus Briefen von August Joachim Petersen nach Augustenburg 1954, 62. Die ersten Kartoffeln in Schleswig-Holstein 1954, 241. Gerdt Andersens Flucht 1955, 25. Carl Christian Saß (zu S. 67) 1955, 154. Friedrich von Wardenburg 1956, 33. Die Hohe Straße in Rendsburg 1957, 55. Vom Kieler Konviktexamen 1957, 365. Zu S. 302: Zur Geschichte des Anbaus der Kartoffel 1957, 371. Die Suche nach der zweiten Trauung von Andreas Johann Boysen, dem Großvater mütterlicherseits des Rembrandtdeutschen 1958, 54. Altes

und Neues von Friedrich Paulsens Lebenserinnerungen. Zum 50. Todestag des berühmten Philosophen 1959, 11. Otto Scheel und Nordschleswig 1960, 46. Die spröden Töchter des Pastors in Tyrstrup 1960, 128. Ein Besuch bei der Witwe des „Wandsbeker Boten“ (1823) 1960, 425. Briefe aus dem Pastorat von Broacker (1555-1582) 1961, 31. „Brav Gelder muß der Vater schicken, wenn der Herr Sohn studieren soll“ 1961, 359. Professor Dr. theol. Emil Waschinski 90 Jahre alt 1962, 1. Christine Friederike von Holstein 1962, 33. Der Student Peter Heinrich Jessen aus Feldstedt und – König Ludwig I. von Bayern 1962, 47. Viele rauchende und ein verheirateter Primaner 1962, 53. Nicolai Severin Grundtvig 1962, 54. Vom Leben im Segeberger Amtshaus in der ersten Hälfte des neunzehnten Jahrhunderts 1962, 185. Gregorii und Martini 1962, 275. Beim 2. Jägerkorps in Glückstadt 1962, 345. Buchbesprechungen 1961, 55. 1962, 56.

Ahlers, Dr. Oloff, Archivdirektor der Hansestadt Lübeck, Bad Schwartau, geb. 31. 5. 1913 Staßfurt (Kr. Calbe). Buchbesprechung 1959, 304.

Albers, Wilhelm, Archivar, Ahrensburg (Holstein), geb. 7. 12. 1885 Dulwich, London, S. E. England. S. 2. Zu S. 193 „Die Burg zu Bünningstedt bei Ahrensburg“ 1955, 126. Die Familienpolitik des Schatzmeisters Schimmelmann 1956, 253. Ein untergegangenes Dorf Halstorf

- oder Hallingsdorf nahe Ahrensburg 1957, 134. 1958, 27. Zu S. 139 Doppeleichen 1961, 199.
- Albert**, Richard, Hauptlehrer, Mehlfly bei Kappeln, geb. 22. 7. 1885 Mehlfly. Wie Kappeln im Jahre 1807 an den König von Dänemark verkauft wurde 1959, 172. War Casselby eine totale Dorfwüstung? 1959, 176. Baumaterialien für die Kappler Friedhofskapelle 1959, 207.
- Alms**, Georg, Studienrat, Bad Segeberg, geb. 17. 2. 1878 Diepholz (Hannover). Aus Afrika zurück. Ein Tatsachenbericht 1954, 77.
- Alpen**, Christian, Lehrer, Heide, geb. 20. 12. 1880 Beringstedt. Zwischen den Schienen 1952, 295. Die Pflanzendecke Norderdithmarschens 1954, 174. Die Kugeldistel 1955, 278. Wichtige Pflanzenfunde 1956, 81. Neuer Fundort vom Bitterblatt (*Cicendia filiformis*) in Norderdithmarschen 1958, 293. Das Liegende Johanniskraut 1958, 336.
- Appuhn**, Dr. Horst, Museumsdirektor, Wolfenbüttel, geb. 19. 3. 1924 Darmstadt. Zur Entstehung des Bordesholmer Altars 1949, 113. Die Truthähne im Schleswiger Dom 1949, 181. Erhaltungsarbeiten am Schleswiger Dom 1953, 221. Funde von der ehemaligen Trinitatiskirche zu Schleswig 1955, 193. Johann Christian Jürgensens Lutherrelief. Ein altes Kunstwerk im Zeitalter der Romantik 1956, 97. Vor 75 Jahren: Der Entwurf des Domturms in Schleswig 1960, 360. Buchbesprechungen 1952, 272. 1953, 123, 242. 1954, 80. 1955, 156. 1956, 69. 1957, 80, 111. 1958, 191. 1960, 292.
- Arens**, Wilhelm, Rektor, Itzehoe, geb. 19. 9. 1915 Bremen. Löhne und Preise des Spätmittelalters (Anfrage). 1950, 214.
- Arfsten**, Arvest Newton, Diplomingenieur, Wyk a. Föhr, geb. 26. 4. 1893 Boldixum (Föhr). Der alte Kirchweg (Ripener Heerstraße) 1960, 280. Die alte Kapelle in Midlum 1962, 303.
- Arfsten**, Reinhard, Hauptlehrer, Oldsum auf Föhr, geb. 23. 12. 1897 Süderende a. Föhr. Ist die Möwe instand, eine Beute mit dem Ruder zu tragen? 1959, 301. Zu 1961, S. 350: Strandsand 1962, 118. Richardus Petri, Prediger zu St. Laurentii 1962, 212. Buchbesprechung 1958, 295.
- Arp**, Dr. Joachim, Stadtamtman, Kiel, geb. 2. 5. 1920 Kiel. Freude (Gedicht) 1949, 117. 28. August 1949: 800 Jahre Kirche zu Bornhöved 1949, 262. Abendfrieden (Am Bornhöveder See) (Gedicht) 1950, 137. Die Unsichtbaren (Gedicht) 1950, 309.
- Arpe**, Johannes, Studienrat, Neumünster, geb. 5. 12. 1907 Frankfurt am Main. Der Heimattiergarten Neumünsters 1960, 226.
- Asbeck**, Wilhelm Ernst, Schriftsteller, Burg (Kr. Süderdithmarschen), geb. 16. 4. 1881 Hamburg, gest. 22. 3. 1947 Burg (Kr. Süderdithmarschen). Das Halliglicht (Erzählung) 1953, 1.
- Axt**, geb. Teichmann, Dr. Karoline, Hausfrau, Rendsburg, geb. 18. 2. 1915 Prag (Böhmen). Tatarenlattich (*Mulgedium tataricum*) an der Förde von Hadersleben 1961, 52. Exoten am Nordostseekanal und an der Eider 1961, 73. Italienisches Leimkraut (*Silene italica*) erstmalig in Schleswig-Holstein 1962, 260.
- Baasch**, Hermann, Stadtamtman, Kiel-Pries, geb. 12. 2. 1886 Dehnhöft, Gemeinde Altenholz (Kr. Eckernförde). Zu 1962, S. 275: Prof. Dr. phil. Leibniz 1962, 407.
- Babbe**, Rudolf, Stadtoberinspektor, Heiligenhafen, geb. 16. 3. 1899 Oldenburg (Holstein). Franz Böttger 75 Jahre alt 1957, 355.
- Bahrs**, Hans, Schriftsteller, Hamburg-Rahlstedt, geb. 25. 5. 1917 Hamburg. Mein Lieb (Gedicht) 1949, 245. Weihnachtliche Bitte (Gedicht) 1949, 289. Slaap, lütt Jung (Gedicht) 1951, 353. Alle Jahr steigt das Licht (Gedicht) 1952, 328. Der Vogel Nichtsnutz – Lebefroh (Gedicht) 1954, 108. Anruf des Frühlings (Gedicht) 1956, 55. Laß es ein gutes Zeichen sein! (Gedicht) 1956, 291.
- Bangert**, Uwe, Kunstmaler, Bad Segeberg, geb. 3. 11. 1927 Neumünster. Friedrich Heit 84 Jahre alt 1954, 288. Buchbesprechung 1957, 111.
- Barlach**, Karl, Rechtsanwalt und Notar, Neumünster, geb. 3. 3. 1878 Neumünster. Zur Geschichte der Klosterinsel in Neumünster 1960, 213.

- Beck**, Hans, Angestellter im Landesarchiv, Schleswig, geb. 1. 8. 1912 Wimmersbüll (Kr. Südtondern).
Ein alter Familienpokal 1960, 397.
- Beckmann**, Karl Otto, Rentner, Kiel, geb. 9. 4. 1894 Karlsmünde (Kr. Eckernförde).
Eine Kegelrobbe (*Halichocerus grypus* Nils.) in der Hohwachter Bucht 1962, 362.
- Beck**, Hans, Bauer, Speersdiek (Kr. Süderdithmarschen), geb. 24. 11. 1896 Speersdiek.
Der Harkenstein bei Röst in Dithmarschen 1960, 399.
- Beenken**, Carl-Dietrich, Diplomingenieur, Generaldirektor der Landesbrandkasse, Kiel, geb. 1. 9. 1893 Pracht (Kr. Altenkirchen).
Museumsdirektor John Freese † 1956, 7.
- Behning**, Werner, Photograph, Wilster, geb. 22. 1. 1909 Wilster.
Hans Peter Mohr und seine photographischen Aufnahmen von Wilster 1957, 262.
- Behrends**, Ernst, Mittelschullehrer und Schriftsteller, Mölln, geb. 19. 5. 1891 Gudow (Lauenburg). S. 7.
Otto Garber (Nachruf) 1949, 296. Ein Gruß nebenher 1952, 188. Trost (Gedicht) 1952, 301. Loblied (Gedicht) 1959, 128. Die Roosenstraße 1959, 285. Was die Menno-Linde in diesen Tagen raunt 1961, 4. Die liebe Mutter kommt vom Lande (Gedicht) 1961, 230. Von Ostern auf Pfingsten (Gedicht) 1962, 97.
Buchbesprechung 1953, 219.
- Behrens**, Hans, Oberstudienrat, Kiel, geb. 3. 9. 1906 Neumünster.
Moder un Kind in Hebbel sin Modersprak von F. Pauly 1952, 336.
Buchbesprechung 1953, 124.
- Behschnitt**, Jürgen, Lehrer in Fockbeck bei Rendsburg, geb. 15. 1. 1931 Rendsburg.
Vögel füttern – aber richtig! 1952, 343.
- Bendixen**, Dr. Jens Andreas, Studienrat, Flensburg, geb. 12. 2. 1903 Ranmark (Kr. Flensburg).
Die Küste der Flensburger Außenförde bei Bockholmwik 1951, 133. Wie soll der neue Koog vor Fahretoft heißen? 1960, 112.
Buchbesprechung 1955, 129.
- Benick**, Dr. h. c. Ludwig, Seminarlehrer und Museumskonservator, Lübeck, geb. 15. 11. 1874 Grieben (Mecklenburg), gest. 20. 3. 1951 Lübeck. S. 7.
Der Silberahorn. Ein Parkbaum, seine Pilzwürger und deren Käfergäste 1949, 25. Die Bisamratte in der Nordmark in freier Wildbahn erlegt 1949, 268. Vom Kleintierleben in der Segeberger Höhle 1950, 138. Der Nashornkäfer (*Oryctes nasicornis* L.) 1951, 28. Das Märchen vom Storch, das Miete zahlt 1951, 124. Storchgeschichten 1951, 129.
- Benneter**, Christa, Postangestellte in Kiel, jetzt verh. Greenslade, England, geb. 20. 3. 1929 Kiel.
Ottomar Enking und die „literarische Unterschicht“ 1950, 73.
- Bertram**, Johann, Schuhmachermeister und Kirchendiener, Schwabstedt, geb. 27. 2. 1903.
Wo kommt das Schleswiger Wappen her mit den zwei Löwen? 1949, 236.
- Bethmann v. Bültzingslöwen**, Adelheid, Malerin, Kiel-Schulensee, geb. 12. 4. 1883 Woislowitz (Schlesien).
Zu S. 311: Der australische Schwarz- oder Trauerschwan (*Cygnus atratus*) 1957, 373.
- Beyer**, Albrecht, Mittelschullehrer, Groß-Hansdorf, geb. 24. 3. 1879 Boberg (Kr. Stormarn).
Zu 1956, S. 243: Die Sturmflut am 7. Oktober 1756 im Bereich der Haseldorfer Marsch 1957, 16.
- Beyer**, Professor Dr. Hans, Wedel, geb. 14. 6. 1908 Geesthacht (Kr. Lauenburg).
Gedanken zu einer Gesinnungsgeschichte des Landvolkes (1780–1830) 1956, 229.
- Bieske**, Dietrich, Lehrer, Flensburg, geb. 20. 3. 1918 Königsberg (Preußen).
Die Kolonisierung der schleswig-holsteinischen Heiden und Moore unter Darstellung der Kolonie Friedrichsmoor Nr. 1 1951, 345.
- Blunck**, Dr. Hans Friedrich, Regierungsrat und Schriftsteller, Hamburg, dann Möllenhoffhuus, geb. 3. 9. 1888 Altona, gest. 26. 4. 1961 Hamburg. S. 8.
Wie der Drache zur Schuppenwurz wurde (Erzählung) 1950, 248. Mädchen schreiten (Gedicht) 1951, 97. Traumweg (Erzählung) 1951, 296. Jürgen Minnebold (Erzählung) 1951, 365. Der Weihnachtsmann beim Kühlenkröger (Märchen) 1952, 321. Die Weihnachtsnüsse (Märchen) 1953, 318. Die Zündhölzer des Weihnachtsmanns (Weihnachtsmärchen) 1954, 301. Weih-

- nacht bei den Tieren (Erzählung) 1955, 311. Eisblumen (Märchen) 1956, 305. Freundliche Begegnung (Gedicht) 1957, 1. Besinnliche Stube (Gedicht) 1958, 268. Weihnachtsabend (Gedicht) 1961, 368. Fragelied 1962, 363. Weihnachtsweg (Gedicht) 1962, 391.
- Blunck**, Peter, Altbauer, Gothendorf (Kr. Eutin), geb. 7. 6. 1887 Gothendorf. Gebastelte Musikinstrumente 1958, 288, 335. Zu 1959 S. 100: Lohrieten 1960, 130. Der Roland im Eutiner Schloß 1960, 180. Zur Geschichte des Klosters und späteren Amtes Ahrensböök 1962, 207.
- Bode**, Dr. Berthold, Studienrat, Oldenburg (Holstein), geb. 25. 8. 1892 Hemelingen (Bremen), S. 8. Eine seltene Pflanze Schleswig-Holsteins (*Carex buxbaumii* Wahlenb) 1954, 78.
- Bodenhagen**, Karl, Rektor und Studienrat, Bad Oldesloe, geb. 5. 10. 1890 Tönning, S. 9. Bericht über die Vereinstagung in Rendsburg am 31. Mai und 1. Juni 1947. 1947/48 August. Baum und Mensch (Gedicht) 1956, 173. Zu S. 86 und S. 139: Zum Namen „Grill“ 1956, 187. Wirb auch Du! Und das auf Deine Art 1956, 217. Die Lautfamilie „st“ im Plattdeutschen 1957, 150. Abend am Deich (Gedicht) 1957, 210. Die Lautfamilie „ll“ im Plattdeutschen 1957, 274. Zu S. 181: Alte Spiele 1957, 285. Der „Heimatring“ – eine Aufgabe 1958, 94. Kosakenpferdeisen 1958, 97. An einem Ahorn im Herbst (Gedicht) 1958, 275. Zu 1958, S. 363: Smeernöt 1959, 18. Zu 1958, S. 364: Monarchen in Dithmarschen 1959, 18. Mitlaute als Träger der Einheit von Sinngehalt und Lautgestalt. Die Lautfamilie „sch“ 1959, 85. Das „Liederbuch für Dierksen, Tralau“ 1959, 152. Kann die plattdeutsche Sprache sich noch wehren? 1959, 349. Begegnung mit einem Kuckuck 1960, 94. Wietkieken (Gedicht) 1960, 140. En dwatsch Klooksnacken op Hoch un Platt 1960, 322. Vun't gude Platt in „En paar Bläder ut de plattdütschen Evangeeln“ vun P. Dr. Rudolf Muuß wat opsammelt 1960, 385. Heimat 1960, 388. Kurz und bündig, aber echt ist unser Platt 1960, 417. 1961, 22. Mitlauthäufungen als Lautstrukturen; „schr“ als Nebenlinie der Lautfamilie „sch“ im Plattdeutschen 1961, 122. „Zeig mal dien Muskeln!“ 1961, 139. Von „Uns Krink“ in Oldesloe 1961, 380. Die „Str“-Struktur im Plattdeutschen 1962, 237. Buchbesprechungen 1962, 32, 150, 279.
- von Böhl**, Johann, Hauptlehrer, Süderlügum, geb. 5. 11. 1889 Hemme (Kr. Norderdithmarschen). Fünf Lehrer in 265 Jahren 1951, 245.
- Böhmke**, Gustav, Pastor, Meddewade (Kr. Stormarn), geb. 22. 7. 1888 Albersdorf (Kr. Süderdithmarschen). Zu S. 92, 186, 211: „Wie der Hund das Buttern übernahm“ 1956, 262. Zu S. 225, 262, 263: „Kattsund, Kattbek . . .“ 1956, 283.
- Böttger**, Franz, Rektor, Oldenburg, dann Heiligenhafen, geb. 23. 11. 1882 Schönkirchen bei Kiel, gest. 30. 3. 1963 Heiligenhafen. Was alte Oldenburger Zollrechnungen erzählen 1950, 108. Zwei Töchter Theodor Storms besuchen Klaus Groth 1952, 121. Vom Heiligenhafener Stadtbrand am 20./21. Oktober 1730 1959, 126. Die Heiligenhafener Kirchenorgel wurde renoviert (1776) 1960, 92. Heiligenhafen bekommt eine Stadtwage 1962, 373.
- Böttger**, geb. Stein, Wilhelmine, Lehrerwitwe, Wedel (Holstein), geb. 26. 12. 1899 Holm (Kr. Pinneberg). Schwägerin des vorigen. Smitt Hermann (Volksmärchen) 1950, 327. Holmer – Faßlam – Koolmarkt! 1952, 77. Dat Holmer Aarnfest 1953, 269. Heute noch eine Reepschlägerei in Wedel (zu S. 67, 210, 284) 1956, 310. Pferde- und Hornviehrezepte aus den Nachlaßpapieren des Domänenpächters Dietrich Möller, Hetlinger Schanze, aus den Jahren von 1761 bis 1820 1957, 373. Zu 1957, S. 284: Impfung gegen Blattern 1958, 29. Vermischte Aufsätze, Bemerkungen und Beobachtungen von Herrn Leibarzt Schäfer zu Regensburg 1958, 109. De inbillde Kranke 1959, 102. Modder vertell, Großmudder see 1959, 295. Een Wihnachtsvertellen 1959, 345. Wer war Heinrich Eschenburg? 1961, 15. Grabstätte des Peter Frantz Möller 1961, 107. Hans un Greten (Erzählung) 1961, 190. Wodennig mien Urgroßmudder sik noch wedder een Mann söcht hett 1961, 229. Was ist ein Düffelrock (Anfrage) 1961, 378. 1962, 81. Instruktionen für Hebammen (Dienst-anweisung für Deichgräfe) 1962, 369.

- Bolle**, Dr. Friedrich, Kiel, Fachschriftsteller, geb. 10. 6. 1908 Berlin.
Pflanzenschutz 1954, 277.
- Bordel**, Reinhard, Lehrer, Wyk a. Föhr, geb. 11. 6. 1923 Hammermühle (Pommern).
Kurzschnabelgans brütet auf Föhr. Eine ornithologische Seltenheit 1955, 98.
- Borgwardt**, Dr. Ernst, Kunsthistoriker, Kiel, geb. 4. 9. 1903 Wuppertal.
Die Konservierung der Cismarer Aufsatzfiguren 1950, 62. Instandsetzungen an ostholsteinischen Kirchen der Kolonisationszeit 1952, 107.
- Brack**, Rudolf, Mittelschullehrer, Kiel, später Bramstedt, geb. 1. 9. 1877 Ottensen, gest. 20. 11. 1958 Bad Bramstedt.
Bad Bramstedt 1950, 157. Vorsicht (Rätsel) 1951, 14. Gedanken (Gedicht) 1951, 36. Namenstag (Gedicht) 1951, 255. Lütte Krusbart (Rätsel) 1951, 323. Erwachen in der Vorfrühlingsnacht (Gedicht) 1952, 87. De Puckel (Gedicht) 1952, 143. De Stadtjung (Gedicht) 1952, 295. Rhythmus (Gedicht) 1953, 136. Afgunst (Gedicht) 1953, 187. Bimmelbammel (Rätsel) 1953, 259. Begegnung (Gedicht) 1954, 217. Ahn und Enkel (Gedicht) 1955, 103. Stilles Opfer (Gedicht) 1955, 329. Ein Rätsel (Gedicht) 1957, 153. Schon wieder Herbst (Gedicht) 1957, 283. Rätsel (Gedicht) 1958, 98.
- Bracker**, Dr. Margarete, Husum, geb. 25. 9. 1900 Altona.
Erlebnis mit Steinkäuzen 1950, 313. Überwintern Starweibchen? 1951, 221.
- Brandt**, Heinrich, Hauptlehrer, Herzhorn, geb. 11. 2. 1906 Klein-Hutbergen (Kr. Verden). S. 10.
Die Turmuine auf Pellworm 1949, 139. Letzte Spuren der Fedder-Bandix-Warft 1950, 37. Die Bockmühle auf Hallig Hooge 1951, 284. Der Dichter von Schmerhorn. Liliencrons Beziehungen zur Insel Pellworm 1952, 332. Als der Urgroßvater die Urgroßmutter nahm. Alte Hausbücher erzählen aus der Zeit vor hundert Jahren 1953, 326. Alte Rezepte 1954, 74. 1957, 141. Dr. Samuel Friedrich Koch, der Halligpastor 1954, 259. So lebte ein Lehrling vor 60 Jahren 1956, 80. Zur Geschichte der Schule auf Hallig Hooge 1957, 211. Erste Telegraphenstation auf Hallig Hooge 1957, 231. Festegüter in der Halligwelt 1957, 294. Vom Wanderburschen zum Färbereibesitzer 1957, 341. „So hadde Oevelgönne hier nich stahn . . .“ 1959, 351. Wenn der Himmel keinen Regen spendet. Trinkwasserverhältnisse auf den Halligen 1962, 21. Wilhelm Lorenz, der Kunstschmied, erzählte 1962, 221. Buchbesprechung 1952, 224.
- Brandt**, geb. Peters, Dr. Johanna, Bremen, geb. 9. 6. 1922 Preetz.
Ein Fund aus der älteren Eisenzeit von Morsum auf Sylt 1952, 10. Eine unbekannte Augenerne 1952, 291. Kreisgräben in vorgeschichtlichen Grabhügeln – auch in Schleswig-Holstein 1955, 14.
- Brandt**, Magreta, Hausfrau, Hamburg-Schnelsen, geb. 6. 9. 1915 Seestermuehe (Kr. Pinneberg).
In de Twiet (Erzählung) 1955, 119. Een enkelte Roos (Erzählung) 1955, 246. Advent (Gedicht) 1955, 313. In en lütt siede Dönz 1955, 330. Mien Puttplant in de Achterstuv 1956, 218. Rosen in'n Sneer (Erzählung) 1956, 303. Mien lütt blaue Bloom (Gedicht) 1956, 308. Op de Wurt 1957, 211. Na Stadt. En lütt Vörwihnachtsvertellen ut mien Kinnertied 1957, 347. Hunnenkruut 1958, 186. Du Minsch (Gedicht) 1960, 267. Buchbesprechung 1956, 314.
- Brauer**, Dr. Adalbert, Verlagsarchivar und Lektor, Bonn, geb. 24. 8. 1908 Villingen (Baden).
Prof. Dr. phil. Friedrich Leibniz 1962, 275.
- Brauns**, Dr. Adolf, Zoologe, Hann.-Münden, geb. 20. 9. 1911 Beber (Kr. Springe, Niedersachsen). S. 10.
Die Tannennadelmotte im „Atlantischen Klimakeil“ Schleswig-Holsteins 1952, 338.
- Bredendiek**, Heinrich, Studienrat, Oldenburg in Oldenburg, geb. 18. 9. 1906 Jever.
Dat Wiehnachtslucht (Erzählung) 1959, 341.
- Brederek**, Emil, Pastor, Wankendorf, später Kiel, geb. 3. 11. 1874 Hamburg, gest. 2. 11. 1960 Kiel. S. 10.
Nicht „Decher“, sondern „Decker“ = zehn Stück (zu Seite 111) 1950, 239. Zum „Alter Hausspruch in Heiligenhafen“ S. 26 1951, 102. Ernst Moritz Arndt und Schleswig-Holstein 1960, 130.
- Bredner**, Gerhard, Pastor, Warder, geb. 12. 7. 1910 Greifswald.
Die seltsamste Glocke im östlichen Holstein? Eine kurze Betrachtung über die

- alten Glocken in der Kirche zu Warder 1952, 124. Die Brocktorff-Kapelle. Freilegung einer alten Familiengruft – Umbettungen in der alten Kirche zu Warder 1953, 232.
- Brodt**, Gotthard, Schriftleiter und Schriftsteller, Siegen, geb. 18. 9. 1902 Bolkenhain (Schlesien).
An der Dänischen Riviera. Kleine Stadt jenseits der Grenze – Sonderburg am Alsensund 1952, 25.
- Brorsen**, Wilhelm, Mittelschullehrer, Kiel, geb. 3. 3. 1885 Schlichting.
Reibplatte von der Zunge einer Schnirkelschnecke (Mikroaufnahme) 1950, 259.
- Brost**, Oskar, Hauptlehrer, Eddelak, geb. 13. 12. 1877 Neumünster, gest. 13. 2. 1961 Kremperheide. S. 11.
Gegen Schluckauf 1955, 118. Gebastelte Musikinstrumente (Schnurre) 1960, 29. Zu S. 108: Der Bau der Schwabstedter Treenebrücke (Ramm-Verse) 1960, 186.
- Budich**, Dr. Carl, Studienrat und Schriftsteller, Lübeck, geb. 5. 2. 1904 Reinfeld (Holstein). S. 12.
Lütt Deern (Gedicht) 1950, 37. An'n Möhldiek (Gedicht) 1950, 252. Diekweg bi Nacht (Gedicht) 1951, 212.
- Bülck**, Heinrich, Oberpostmeister, Kiel, geb. 17. 1. 1877 Neumünster, gest. 12. 5. 1961 Kiel. S. 12.
Fürböter und Bötiefür 1949, 17. Häuser aus alten Schiffen 1949, 23. Ketelböter (Schmetterling) 1949, 192. Zu „Salz droht“ in Nr. 7 1949. 1949, 238. Der Name Segeberg 1950, 129. Ein Riesenochse in Schleswig-Holstein 1950, 181. Der Name Götzberg 1950, 214. Linau und Thiensen 1951, 101, 358. Kellinghusen-Buzeberg 1951, 389. Glockeninschrift in der Kirche Breitenfelde bei Mölln 1952, 202. Die Kirche zu Büchen als Wallfahrtsort 1952, 237. Der Name Altona 1952, 317. Rosengarten und Rosenberg 1953, 98. Zum Namen Butterbrot (S. 21) 1954, 117. Zu S. 223: „Zum Gedenken Detlev von Liliencrons“ 1954, 326. Zu 1955, 118: Der Familienname Sindt 1956, 21. Der Name Laboe 1956, 64. Kattrepel, Katt-sund und Kattegatt 1958, 22. Wort, Wurt (zu 1957, 140) 1958, 107. Noch zu „Zesterfleth“ (S. 122) 1958, 260. Erhebliche Geldstrafe wegen Beleidigung 1959, 74. Die ältesten Glashütten in Schleswig-Holstein 1959, 238. Zu 1959, 217: Der Familienname Rohwedder 1960, 187. Buchbesprechungen 1949, 96. 1953, 71, 194, 220, 291, 315. 1954, 276.
- Bülck**, Dr. Rudolf, Bibliotheksrat, Kiel geb. 19. 8. 1880 Neumünster, gest. 1. 5. 1954 Kiel. Bruder des vorigen. S. 12.
Hebbel auf Helgoland 1947, Oktoberheft. Frühe germanistische Forschung an der Kieler Universität 1948, Maiheft. Dr. Thomas Achelis 60 Jahre alt 1948, September-Oktober-Heft. Ein älteres Adreßbuch von Neumünster 1949, 94. Kunststil und Volksstil 1950, 239. Müllenhoff und die Errichtung des ersten germanistischen Lehrstuhls an der Kieler Universität 1950, 252. Zur Heiligenhafener Inschrift 1951, 276. Schleiermacher in Kiel 1952, 203. Kiel in einer älteren Reisebeschreibung 1952, 293. Zur Inschrift der Glocke in Breitenfelde 1952, 318. Thomas Otto Achelis 65 Jahre alt 1952, 328. Eine merkwürdige Parallele zwischen einer Erzählung von C. F. Meyer und einem Wissenschen Märchen 1954, 9.
Buchbesprechungen 1953, 124, 292.
- Bülck**, geb. Klewe, Elisabeth-Hedwig, gen. Heida, Kiel, geb. 15. 5. 1901 Naumburg (Kr. Bunzlau). Ehefrau des vorigen.
Zu S. 247: Was ist ein „Dobbers“ 1954, 275. Zu dem Aufruf: Treck 1955, 106.
- Bünder**, Otto, Rektor, Neustadt (Holstein), geb. 24. 1. 1908 Hamburg.
Zu 1957, 370: Alte Spiele 1958, 28.
- Burmeister**, Niels, Lehrer und Leiter des Heimatmuseums, Hohenwestedt, geb. 1. 2. 1904 Scherrebek (Kr. Hadersleben).
Faunistische Mitteilung: Jungamsel vom Albinotyp 1960, 385.
- Burmeister**, Wilhelm, Lehrer und Leiter des Klaus-Groth-Museums, Heide (Holstein), geb. 17. 4. 1899 Heide.
Emil Kuh schrieb an Klaus Groth 1954, 326. Niederdeutsch in den Ziehungslisten der Heider Kirchenlotterie von 1741 1956, 75.
- Busch**, Andreas, Bauer, Nordstrand, geb. 16. 6. 1883 Nordstrand. S. 13.
Ein Versuch vor 60 Jahren, Rungholt zu entdecken 1951, 79. Über Clades Rungholtina 1952, 270. Was ist mit dem „Pharisier“? 1953, 256. Handwerkliche Wattfunde 1954, 90. Nochmals: Zum Stand der Mildeburgforschung 1954, 225.

- Lehmwandhäuser im Kreise Husum 1955, 56. Wahre Mehlbeutelgeschichten 1955, 331. Nochmals: Handwerkliche Wattfunde 1956, 201. Häuserreihen-Reime 1956, 298. Die heutige Hallig Südfall und die letzten Spuren Rungholts 1957, 212. Die urkundliche Erfassung der vielen Sandsteingrabdenkmäler 1960, 101. Friesenhaus in Efkebüll mit einer Sturmflutmarke 1960, 170. Neuer Beitrag zum Schauplatz der Schimmelreiternovelle 1960, 302. Reste der Rungholter Schleusen sind schon seit 80 Jahren beobachtet 1961, 118. Liliencrons Dichtung und die Rungholtforschung 1962, 4. Die Bergung der Schleusenreste im Rungholtwatt 1962, 8.
- Buttenschön, Ernst**, Landwirt, Schierensee (Kr. Rendsburg), geb. 13. 3. 1899 Schierensee.
Wer kennt das „Loblied auf Kiel“? 1961, 82.
- Callesen, Peter**, Lehrer und Bibliothekar, Apenrade, geb. 9. 10. 1900 Tondern.
Kurzer geschichtlicher Aufriß des Büchereiwesens in Nordschleswig 1953, 31.
- Carstens, Dr. Goslar**, Rechtsanwalt und Notar, Husum, geb. 29. 7. 1894 Husum.
Zu S. 185: Der Ortsname Pahlen 1961, 267.
- Carstensen, Dieter**, stud. phil., Kronshagen bei Kiel, geb. 24. 9. 1940 Zeyerniederkampen (Elbing).
Schrevenpark 1962, 389.
Buchbesprechung 1962, 374.
- Carstensen, Erna**, Hausfrau, Kronshagen bei Kiel, geb. 7. 4. 1906 Kiel.
Buchbesprechung 1955, 75.
- Carstensen, Dr. Hans**, Diplomlandwirt, Raisdorf bei Kiel, geb. 10. 5. 1901 Husum.
Die ländliche Siedlung in Schleswig-Holstein 1954, 181. Soll die Sylter Heide verschwinden? (S. 26) 1958, 289.
Buchbesprechung 1957, 287.
- Carstensen, Paul**, Oberstudienrat, Niebüll, geb. 18. 9. 1889 Flensburg, gest. 6. 4. 1963 Niebüll. S. 14.
Zur Namengebung 1949, 95.
- Carstensen, Dr. Uwe**, Dozent an der Pädagogischen Hochschule, Flensburg, geb. 27. 7. 1925 Niebüll.
Der Wasserhahnenfuß eine Zierde unserer Landschaft 1955, 267. Die Gemeinde Kuh-schelle, ein Kleinod unserer Landschaft 1962, 123. Buchbesprechung 1955, 227.
- Casper, Dr. Willy**, Dipl.-Volkswirt und Oberstudienrat, Kiel, geb. 26. 12. 1901 Kiel.
Buchbesprechungen 1953, 122, 220, 292, 340. 1954, 23, 251, 300. 1955, 130, 155. 1956, 68, 70, 143, 288. 1957, 80, 319. 1958, 136. 1959, 79, 367, Heft 5, Umschl. 1960, 164.
- Castagne, Ernst**, Gewerbeoberlehrer, Kiel, geb. 23. 7. 1883 Kiel.
Die Universitätsbuchbinder 1950, 324.
- Castagne, Fritz**, Buchbindermeister, Kiel, geb. 31. 12. 1899 Kiel. Neffe des vorigen.
De lütt Wimper (Erzählung) 1962, 214.
- Christen, Adolf**, Lehrer, Hoisdorf (Kr. Stormarn), geb. 9. 3. 1902 Altona.
Schäfereien und Schäfer im Amte Trittau vor einem Vierteljahrtausend 1960, 260. Die Großenseer Baumkate. Ein typisches Beispiel für die Entwicklung südstormar-nischer Zollkaten zu Bauernhöfen 1961, 225.
- Christensen, Frederik**, Volkshochschuldirektor, Norburg, dann Geschäftsführer des Deutschen Schul- und Sprachvereins, Apenrade, geb. 7. 5. 1882 Brandsbüll (Alsen).
Soziale Kämpfe im Schatten einer Dorfkirche (Kirchspiel Enstedt) 1953, 50. Die Folgen des deutschen Zusammenbruchs 1945 für das deutsche Schulwesen Nord-schleswigs 1954, 25. Wie Felsbekhof ent-stand 1960, 62.
- Christensen, Jes**, Konrektor, Flensburg, geb. 14. 3. 1885 Bek (Nordschleswig). S. 14.
Lumpazivagabundus. Ein soziales Problem, das mit dem ersten Weltkrieg seinen Ab-schluß fand 1958, 305. Der Flensburger Brutstein 1959, 50, 266. Die letzte öffent-liche Hinrichtung 1959, 278, 331. Ein Blick hinter die Kulisse des Flensburger Stadtrechts (1284) 1961, 68.
- Christiansen, Christian Broder**, Lehrer, Molf-see, dann Schackendorf (Kr. Segeberg), geb. 17. 4. 1878 Lohe (Kr. Rendsburg), gest. 18. 6. 1955 Schackendorf. S. 15.
Sumpfkalla (*Calla palustris*) 1950, 179. Rote Wegschnecken 1954, 72.
- Christiansen, Detlef Nic**, Mittelschulkonrektor, Hamburg-Altona, geb. 10. 1. 1879 Emmelsbüll, gest. 5. 5. 1952 Hamburg-Altona. S. 15.
Zu: Ein vorgeschichtlicher Fund auf dem Marktplatz in Meldorf 1950, 96. Die Strandbinse (*Juncus maritimus* Lam) 1950,

239. Wollklette und Pulloverkrankheit 1951, 19. „Es riecht nach grünem Käse“ (Schabzigerklee) 1951, 109. Das Norwegische Fingerkraut (*Potentilla Norvegica* L) 1951, 279. Der Bärenklau (*Heracleum Sphondylium* L) 1951, 302. Der Hühnerhof, einmal floristisch gesehen 1951, 303. Was tat man früher gegen die Tollwut? 1951, 350. Etwas vom Franzosenkraut (*Galinsoga parviflora* Cav) 1951, 361. Aus dem Leben eines nordfriesischen Dorfes um 1890 1952, 70. Die Rasenschmiele (*Aira caespitosa* L) 1952, 213.
- Christiansen, Harald**, Studienrat, Flensburg, geb. 23. 2. 1914 Kiel. Sohn von Willi Christiansen.
Buchbesprechungen 1949, Heft 1, Umschl. 1950, 182. 1952, 96, 320, 344. 1953, 195, 218. 1954, 23, 251, 275, 332. 1955, 24, 75, 154, 251. 1956, 24, 96, 142, 144, 214, 215, 216, 315, 316. 1957, 23, 80, 108, 168, 342. 1958, 135, 136, 160, 192, 295, 342 und Heft 8, Umschl. 1959, 135, 136, 367, 368. 1960, 30, 31, 132, 252, 291, 292, 324, 354, 356, 387, 427, 428, Heft 11, Umschl. 1961, 22, 23, 88, 111, 112, 144, 176, 204, 205, 208, 239, 240, 272, Heft 11, Umschl., 381, 382. 1962, 31, 88, 119, 150, 184, 216, 247, 280, 376.
- Christiansen, Johann**, Kirchspielvogt, Hjerpedstedt bei Hoyer, geb. 6. 9. 1878 Achtrup. Peter, Paul und Hans (Märchen) 1958, 253. Der Zaubergehilfe, ein Volksmärchen, 1884 von Andreas Bäcker in Achtrup erzählt 1958, 357. Bruder Lustig. Ein Volksmärchen, erzählt 1889 von Jep Chr. Jepsen, Karlum 1959, 69. Peter Jäger und die Königstochter, die alles glaubte. Ein Volksmärchen, erzählt von meinem Vater 1888 1959, 339. Der Bauer, der beim Pflügen einen Topf mit Geld fand. Volksmärchen, erzählt 1889 von Jep Chr. Jepsen, Karlum 1960, 180. Der starke Hans, Volksmärchen, erzählt von Onkel Carsten Christiansen in Achtrup 1890 1960, 411. Rosa und der Bär, erzählt 1889 von Jep Chr. Jepsen in Karlum 1961, 367. Hans mit der Zauberflöte, Volksmärchen, erzählt vom Vater in Karlum 1888 1962, 311.
- Christiansen, Otto**, Rektor, Itzehoe, geb. 1. 2. 1883 Itzehoe. S. 15.
Ein bemerkenswerter Feldahorn 1949, 225. Pilze rund um Itzehoe 1951, 363. Die Störtschleife von Itzehoe 1955, 109. Ein Besuch im Naturschutzgebiet Herrenmoor 1955, 272. Die Lage der Burg Esesfeld 1960, 374.
- Christiansen, Dr. Theodor**, Verwaltungsrat, Schleswig, geb. 3. 6. 1909 Berlin-Lichterfelde.
Gerhart Bettermann 1959, 165.
- Christiansen, Walter**, Hauptlehrer, Risum (Kr. Südtondern), geb. 10. 3. 1912 Karlum (Kr. Südtondern).
Angewandter Pythagoras bei den Zimmerleuten 1950, 301. Weihnachtslieder-singen im Stall 1950, 323.
- Christiansen, Dr. med. et. phil. Werner**, Berlin, Chefarzt und Leiter des Bakteriologischen Instituts des Krankenhauses Moabit, geb. 13. 8. 1900 Bredstedt, gest. 22. 10. 1961 Berlin. S. 15.
Die Botanik erfüllte das Leben einer Forscherfamilie. Zum 70. Geburtstag von Willi Christiansen 1955, 254 (mit Dr. Carl Hüttig). Heimatliche Gerichte 1957, 252.
- Christiansen, Dr. h. c. Willi**, Mittelschullehrer, Kiel, geb. 28. 9. 1885 Ahrenviöl (Kr. Husum). S. 16.
Die Mistel wieder aufgefunden 1947, Augustheft. Zweizahnarten 1947, Septemberheft. Heilpflanzen und Wildfrüchte des Moores 1947, Oktoberheft. Vergessene und herabgesunkene Kulturpflanzen in Schleswig-Holstein 1947, Novemberheft. Färbemittel 1948, Januarheft. Das Landwirtschaftliche Institut an der Universität Kiel 1949, 47. Theodor-Storm-Gesellschaft 1949, 47. Walther Emeis 1949, 53. Zwang, Obstbäume zu pflanzen? 1949, 71. Binsenflechterei 1949, 120. Salz droht 1949, 127. „Heimat“-Wanderung Kühren-Preetz am 9. Juli 1949. 1949 Heft 8, Umschlag. Neue Pflanzen und Pflanzenfundorte in Schleswig-Holstein 1950, 80. Butzenscheiben (Anfrage) 1950, 96. Pflanzengrenzen im Kreise Segeberg 1950, 170. Das Radicin-Institut in Westerrade 1950, 178. Das Nixkraut (*Najas marina* L) 1950, 315. Volkstümliche Namen der Großen Teichsimse 1951, 3. Die Schwarze Wegschnecke als Wagenschmiere? (Anfrage) 1951, 13. Kommen die Kinder mit der Flut? 1951, 25. Die Stengellose Schlüsselblume (*Primula acaulis* Jacq) Wo sind Fundorte? 1951, 74. Verwendung der

Schwarzen Wegschnecke 1951, 126. Volkstümliche Namen der Flechtbinse 1951, 217. Die Gauklerblume in Angeln 1951, 246. Fischereiche (*Quercus pedunculata*) 1951, 277. Neue Pflanzenfundorte 1951, 248, 302, 331, 349. 1952, 13, 144, 240, 292. 1953, 228. D. N. Christiansen 1952, 213. Lieschgras 1952, 294. Der Lockerblütige Widerstoß 1953, 55. Helgoland – wie es heute ist 1953, 95. Die Wilde Karde 1953, 128. Naturschutzgebiet bei Seeth in Stapelholm 1953, 150. Russensteine 1953, 214. Die große Eibe (*Taxus*) auf dem Gute Schönweide (Kr. Plön) 1953, 217. Buxbaum-Segge wieder aufgefunden 1953, 288. Fachwerkwände 1953, 310. Zeitnahe Landwirtschaft (Aufforderung zur Einsendung von Berichten) 1953, 332. Tauteiche auch in Dithmarschen? 1954, 156. Unsere Springkräuter 1954, 200. Pflanzen wandern 1954, 274. Wieviel Pflanzenarten wachsen in Schleswig-Holstein? 1954, 290. Sprützenhaus 1954, 299. Bierwürze 1955, 53. Unsere Springkräuter 1955, 88. Heimattiergarten Neumünster 1955, 152. Der Schandfleck von Meimersdorf 1955, 153. Falsche Kamille 1956, 333. Nichtbrennende Brennessel 1956, 16. Flora des Kreises Husum 1956, 93. Professor Dr. Karl Gripp 1956, 110. Der Große Wiesenknopf in Schleswig-Holstein 1956, 292. Friedrich Ahlenstiel 1956, 228. 1957, 65. Über Kaninchen und Hasen als Pilzfresser 1957, 78. Wir brauchen Naturschutzparke 1957, 78. Die Brunnenkressenblättrige Hundsrauke (*Erucastrum nasturtiifolium* [Poir] Schulz) 1957, 104. Die Aufrechte Binse 1957, 140. Alte Spiele 1957, 181. Ist die Umgebung Trittaus ein atlantischer Bezirk? 1957, 307. Der Strandknöterich eine für Mitteleuropa neue Art auf Helgoland 1957, 362. Zu 1957 S. 352: „Kindjeeskoken – ein vergessenes Weihnachtsgebäck“ 1958, 26. Gebastelte „Musikinstrumente“ 1958, 108, 157. Zu S. 28: Die Sylter Heide wird nicht verschwinden 1958, 156. Smeernöt 1958, 189. Kiesgruben als Zufluchtsorte für Pflanzen und Tiere 1958, 299. Gebastelte Musikinstrumente: De Kiewitt 1958, 362. Schnurrkater und Nötschnurrer 1959, 20. Wer arbeitet mit an der „Heimat“? (Altersaufgliederung) 1959, 93. Meerkohl 1959, 208. Wo sah Theodor Storm den

Schwedischen Hartriegel? 1959, 222. Reichenbachs Segge bei Geesthacht 1959, 265. „to und om“ 1959, 268. Kann die plattdeutsche Mundart sich nicht wehren? 1959, 276. Hermann Horstmann 80 Jahre alt 1960, 33. Neue Pflanzenfunde in Nordschleswig 1960, 68. Museum für Natur- und Wirtschaftskunde in Schleswig-Holstein 1960, 114. Das Fackelgras auf Föhr? 1960, 130. Dr. Eduard Edert 80 Jahre alt 1960, 253. Ist dies Plattdeutsch? 1960, 287. Dienst an der Heimat 1960, 314, 343. 1961, 76. Wie ist das Moorgreiskraut nach Helgoland gekommen? 1961, 105. Frauenmantel 1961, 154. Flora von Schleswig-Holstein 1961, 233. Flechtbinsen im Nordseeküstenbereich 1961, 268. Seltene Pflanzen um Lütjenburg 1961, 325. Siegesbeckia 1961, 351. Zu 1961, S. 269 und 349: *Linaria cymbalaria* (Zymbelkraut) 1962, 29. Neue Pflanzenfunde von Helgoland 1962, 173. Zu 1961, S. 25, und 1962, S. 83: Gefiederte Vogelbilder 1962, 182. Wer kann Auskunft über Ruth Schreiber geben? 1962, 210. Hopfenanbau 1962, 211. „Die Heimat“ dankt Karl Wachholtz 1962, 217. Wie der Hallimasch an den Kieler Markt kam 1962, 245. Häberlin – Lobsien – zwei Gräber in Nordfriesland 1962, 313. Große Buche 1962, 334. Wie heißt eine Übertrittsstelle? 1962, 268. Wo ist in diesem Jahr das „Heidesterben“ beobachtet? 1962, 268. Nachruf für Prof. Dr. Dr. h. c. Asmus Petersen 1962, 329. Preußisches Laserkraut in Gelting-Birk 1962, 394. Nadelholzaufforstungen auf den Nordfriesischen Inseln – eine Kulturschande 1962, 407. Richtweg. Wie wird ein Abkürzungspfad in den verschiedenen Gegenden genannt? In Ahrenviöl: Footstieg 1962, 393. Buchbesprechungen: 1948, Aprilheft, September-Oktober-Heft, November-Dezember-Heft. 1949, 48, 72, 96, 167, 168, 240. 1949 H. 1 U., H. 2 U., H. 4 U., H. 5 U., H. 7 U., H. 9 U., H. 11 U., H. 12 U.. 1950, 23, 24, 48, 76, 99, 100, 127, 182, 215, 264, 288, 344. 1951, 28, 75, 104, 131, 132, 223, 251, 280, 308, 336, 364, 392. 1952, 24, 72, 96, 152, 224, 248, 272, 296, 319, 320, 344. 1953, 23, 71, 100, 122, 123, 124, 172, 194, 218, 219, 220, 244, 266, 267, 268, 292, 315, 339. 1954, 23, 55, 56, 80, 103, 104, 127, 203, 228, 251,

- 252, 300, 331, 332. 1955, 47, 73, 74, 76, 106, 107, 108, 128, 130, 132, 154, 155, 156, 202, 228, 250, 251, 252, 280, 335, 336, H. 3 U.. 1956, 48, 69, 71, 72, 94, 95, 96, 119, 120, 144, 191, 192, 214, 264, 314, 315, 316. 1957, 23, 78, 79, 112, 168, 255, 256, 287, 343, 344, 375, 376. 1958, 31, 32, 80, 110, 111, 112, 134, 135, 136, 159, 160, 191, 192, 263, 264, 295, 319, 320, 342, 343, 344. 1959, 78, 136, 160, 303, 335, 336, 367, 368, H. 1 U., H. 2 U., H. 5 U. 1960, 31, 32, 100, 131, 164, 196, 291, 292, 324, 356, 386, 427, 428. 1961, 23, 24, 56, 87, 88, 111, 112, 176, 207, 237, 238, 272, 380, 381, 382, 384. 1962, 31, 38, 87, 88, 120, 246, 248, 280, 328, 374, 376, 413, 415.
- Clasen**, Armin, Mittelschullehrer, Hamburg, geb. 15. 9. 1890 Neukirchen (Kr. Ziegenhain). S. 17.
Zu 1959, S. 363: Slump oder Schlump? 1960, 96.
- Clasen**, Martin, Pastor, Neustadt in Holstein, dann Reinfeld, geb. 10. 8. 1882 Reinfeld, gest. 9. 11. 1962 Reinfeld. S. 17.
Der „Wandsbeker Bote“ und seine Reinfeldler Heimat 1950, 320. Die Reinfeldler Klosterfunde 1954, 109. Aufschlußreiche Flurnamenfunde aus der ehemaligen Abtei Reinfeld 1957, 5. Heimatgeschichte im Spiegel der Flurnamen 1961, 58. Zur Geschichte zweier „wustenen veltmarke“ in der Klostersvogtei Reinfeld 1962, 98. Reinfelds Claudius-Pastorat – einst und jetzt 1962, 398.
- Classen**, Dr. Karl, Arzt, Grube, geb. 4. 2. 1863 Rostock, gest. 5. 1. 1958 Lübeck. S. 17.
Der Kultus der Nerthus, eine Kunde aus vorgermanischer Zeit 1951, 375.
- Claudius**, Hermann, Lehrer und Schriftsteller, Hamburg, geb. 24. 10. 1878 Langenfelde (Hamburg). S. 17.
Der Weißdorn steht in heißer Pracht (Gedicht) 1955, 273. Spruch 1962, 62.
- Clausen**, Anton, Rektor i. R., Wyk auf Föhr, geb. 11. 2. 1887 Borgsum (Föhr).
Die Föhrer Normalelle 1950, 98. Christian I. verpfändet die Harde Westerland-Föhr an das Schleswiger Domkapitel 1460 1952, 69. Immen besprechen 1954, 312. Katharina Knuts aus Boldixum 1962, 312. Zu 1962, S. 213 und 277: Was mir ein Büdelsdorfer Bauer von seinem Dorf erzählte 1962, 370.
- Clausen**, Otto, Konrektor, Kropp, geb. 14. 7. 1910 Gr.-Rheide. S. 17.
Mittelschleswig um 1600 im Spiegel der Polizeiberichte 1950, 122. Quellen zur Geschichte Mittelschleswigs in Kopenhagen 1952, 59. Falsch geraten! (Kleine Plauderei über Orts- und Flurnamen aus dem Sorge-Treene-Raum) 1953, 159. Warum hatte das Niedersachsenhaus keinen Schornstein? 1953, 217. 200 Jahre Kartoffeln in Schleswig-Holstein 1961, 244.
Buchbesprechung 1960, 387.
- Claußen**, Hans, Rektor, Großenaspe (Kr. Segeberg), geb. 5. 11. 1913.
Die Langenhorner Gliedersetzer 1956, 117.
- Cohrt**, Richard, Lehrer, Kiel, geb. 5. 8. 1873 Schönberg (Probstei), gest. 31. 10. 1960 Kiel.
Zum Aufsatz über Jochim Klindt (1959, S. 242) 1959, 332.
- Cold**, Otto, Landesbaurat, Kiel, geb. 24. 2. 1882 Gramm (Kr. Hadersleben), gest. 11. 2. 1960 Kiel.
Betrifft: Namensträger Silk (Selck) (Anfrage) 1954, 199.
- Colmorgen**, Hans, Lehrer und Schriftsteller, Wellsee bei Kiel, geb. 3. 4. 1880 Haby (Kr. Eckernförde).
Vorkommen des Wolfes im Amte Hadersleben v. 1739-1780 1955, 37.
- Conrad**, Albert, Stadtoberinspektor, Schleswig, geb. 8. 3. 1891 Stettin-Bredow.
Die Orgel der Kirche in Schleswig-Friedrichsberg 1955, 172.
- Cordes**, August, Korvettenkapitän a. D., Neustadt (Holstein), geb. 20. 10. 1888 Hamburg-Harvestehude.
Waren die urgermanischen Todesstrafen sakralen Ursprungs? 1959, 112. 1960, 87, 131. Lassen sich urgermanische „Menschenopfer“ mit Tacitus beweisen? 1960, 88, 266. Waren die Mädchen von Damendorf und Windeby „Eheberecherinnen“? 1960, 265. Schleswig-Holsteins Kriegsmarine im Jahre 1850 1960, 334. Moorleichen – Torfleichen II 1962, 85. Deutsche Seewarte – Hydrographisches Institut 1962, 374.
- de Cuveland**, Dr. med. Ernst, Schloß Borstel (Kr. Segeberg), geb. 3. 6. 1919 Mastrup (Kr. Hadersleben).
Anfrage wegen Pastor F. E. C. Oertling 1958, 336. Friedrich Ernst Christian Oert-

- ling. Urkundliches und Sagenhaftes 1960, 1. 1962, 213.
- de Cuveland**, geb. Darmstädter, Helga, Ehefrau des vorigen, Borstel, geb. 1. 2. 1926 Gelsenkirchen.
Das Schreiben und das Lesen 1961, 98.
- Dahm**, Emil, Rentner, Neumünster, geb. 4. 12. 1885 Neumünster.
Ut mien Jungstied in Niemünster 1960, 246. Franz Bockel, ein holsteinischer Dichter 1960, 268.
- Dahm**, Georg Friedrich, cand. rer. nat., Kiel, geb. 16. 7. 1919 Kiel.
Tierzucht in Schleswig-Holstein 1954, 215. Buchbesprechungen 1952, 224, 248, 320. 1953, 194, 196, 218. 1954, 79, 104, 227. 1955, 76, 336.
- Damm**, Herwig, Mittelschullehrer, Bredstedt, geb. 25. 11. 1916 Hoyer.
Heimatliche Bauernregeln zur Wettervorhersage 1956, 3. Tiere als Wetterpropheeten 1957, 53.
- Dannmeier**, Bruno, Lehrer, Kellenhusen, geb. 16. 7. 1899 Kiel.
Die dicksten und schönsten Bäume in Schleswig-Holstein 1951, 245.
- Dathe**, Dr. Heinrich, Leipzig.
Zur Verbreitung des Pirols in Schleswig-Holstein 1949, 21.
- Dau**, Herbert, Ingenieur, Hamburg-Billwerder, geb. 20. 4. 1904 Schwerin (Mecklenburg).
Alte Mühlen an der Steinau 1957, 170.
- David**, Heinrich, Konrektor, Bargtheide, geb. 21. 9. 1878 Wormsbrook-Rehhorst.
Von der „Seume-Linde“ 1950, 98.
- Davids**, Curt, Lehrer und Archivpfleger, Hamburg-Altona, geb. 25. 3. 1902 Altona.
Urkundliches über die Mühle in Rahlstedt 1951, 325.
- Degn**, Dr. Christian, Studienrat, Kiel, geb. 13. 12. 1909 Bremen.
Otto Scheel † 1955, 28.
- Degner**, Professor Dr. Eduard, Hamburg, geb. 24. 7. 1886 Freiwalde (Kr. Luckau). S. 19.
Rote Wegschnecken 1956, 112.
- Dehning**, Dr. Ernst, Ingenieur und Fachschul-Direktor, Kiel, geb. 16. 9. 1883 Elpersbüttel (Süderdithmarschen).
Waldvogel-Wandlung 1951, 271. Architekt BDA Peter Jürgensen, ein Sohn unserer Heimat 1952, 258. Wiedereingefangene Quelle in der Kieler Willestraße 1953, 22. Was bedeutet „Strak“? 1953, 171. Auch eine Klabaütermann-Geschichte 1953, 301. Ein Ferienerlebnis vor 60 Jahren 1956, 139. Zu S. 64: Von der Viehschiffahrt in der Ostsee 1959, 128. Abschied vom Kieler Schloß (Gedicht) 1959, 329. Kleine Geschichtstabelle zum Kieler Schloß 1960, 15. „Königin-Eiche“ 1960, 187. Zu S. 287: Ist das Plattdeutsch? 1960, 353. Ein „weißer“ Spatz 1961, 236. Schwer gefährdete Heimat am 17. Februar 1962 1962, 160.
- Dehning**, Dr. Gustav, Oberschulrat, Bremen, geb. 22. 6. 1882 Wrohm (Kr. Norderdithmarschen), Bruder des vorigen.
Mien lewe Hans Schramm! 1959, 338.
- Dethleffsen**, Ernst, Landwirt, Nordstrand, geb. 30. 10. 1916 Flensburg.
Neue Funde spanisch-maurischer Keramik im Rungholtwatt 1957, 194.
- Detlefsen**, Nicolaus, Studienrat und Mittelschulrektor, Kiel-Pries, geb. 18. 12. 1897 Kiesby (Kr. Schleswig). S. 19.
Baumgruppen und Alleen im Gebiet des früheren adeligen Gutes Seekamp 1950, 329. Johannes Arp gestorben 1951, 80. Wo lag die Festung Christianspries? 1951, 127. Bohlenspeicher nicht nur in der Probstei 1960, 321. Zu S. 275: Jütländische Vorfahren des Philosophen Leibniz 1962, 372.
- Dieck**, Dr. Alfred, Kultur- und Wirtschaftshistoriker, Hannover, geb. 4. 4. 1906 Großsalze bei Calbe.
Ein unbekannter Moorleichenfund aus dem Schalkholzer Moor vom Jahr 1640 und die schleswig-holsteinischen Moorleichen 1957, 333. 1958, 29. Eine durch Münzen und Fibel mit zweilappiger Rollenkappe datierte Steinschleuder vom Butterbargsmoor, Kr. Pinneberg, aus dem ersten nachchristlichen Jahrhundert 1962, 23.
Buchbesprechung 1958, 32.
- Dieckmann**, Hans, cand. rer. nat., Eckernförde, geb. 14. 4. 1921 Klausdorf (Kr. Eckernförde).
Die Handelshäfen der schleswig-holsteinischen Westküste im Wandel der Zeit 1951, 4. Die Fischereihäfen der schleswig-holsteinischen Westküste (einschließlich Glückstadt) 1952, 82.
- Dieckmann**, Reimer, staatl. gepr. Landwirt, Schönböken bei Neumünster, geb. 19. 3. 1926 Geversdorf (Kr. Stade).

- Die Entwicklung des Maschinenwesens in der Landwirtschaft in den letzten Jahren 1954, 84.
- Diederichs, Karl**, Zahntechniker, Eutin, geb. 22. 4. 1872 Eutin, gest. 14. 12. 1961 Eutin.
Gefährliche Feinde unserer Bäume aus dem Reiche der Pilze 1956, 180.
- Distelhorst, Friedrich**, Postamtman, Kiel, geb. 1. 9. 1890 Kiel. S. 20.
Das Postwesen in Schleswig-Holstein während des dänischen Gesamtstaates (1773-1863) und in den Jahren 1848 bis 1851 1951, 272. Das Postwesen in Friedrichstadt bis zum Ende des 17. Jahrhunderts 1953, 132. Husumer Stadtrechnungen aus dem 16. Jahrhundert 1953, 211. Zu: Glashütten in Ostholstein (Bordesholmer Amtsrechnung von 1675/76) 1954, 102. Die Wiederbesetzung der Postmeisterstelle in Glückstadt im Jahre 1724 1956, 89. Heinrich Bülk zum 80. Geburtstag 1957, 81. Zu S. 37: Schiffsbau in Sonderburg 1957, 104. Heilung durch Sympathie 1958, 360. Lüdanschieter 1959, 101. Schutz gegen Seucheneinschleppung 1959, 155. Zu S. 22: „Butterbootkrieg“ 1961, 107. Boddern in ole Tieden 1961, 142. Heinrich Bülk zum Abschied 1961, 148. Zu S. 199: Doppelweiden und andere Bäume in Kiel 1961, 236. „Engelotten“, eine Münze als Gewicht 1961, 236. Zu S. 171: Loblied auf Kiel 1961, 237. Der Übergang vom Botenwesen zum Postwesen in Lütjenburg 1961, 337. Sandstreuen und Behandlung des Fußbodens mit Milch 1962, 245.
- Dirks, Johannes**, Journalist, Oldenburg (Holstein), geb. 16. 1. 1909 Kiel.
Königsfischer am vergessenen Hafen 1955, 18. So kam es zur mäßigen Ernte 1954. Untersuchungen über den abnormen Witterungsverlauf des letzten Erntejahres im Kreise Oldenburg 1955, 143. Minschenmarkt in Olnborg. Sonnenbrüder und Monarchen auf der Fehmarnwalze 1956, 105.
- Dittmer, Dr. Ernst**, Geologe, Husum, geb. 23. 4. 1910 Siethwende (Kr. Steinburg).
Gibt es eine Mya-Zeit? 1950, 22. Mittelalterliche Verfehlung in Nordfriesland 1950, 77.
- Döhler, Hans**, Studienrat, Glückstadt, geb. 11. 11. 1910 Naumburg (Saale), gest. 14. 11. 1963 Glückstadt.
Unsere Marschen: Vielseitiges Leben im Raume zwischen Wasser und Land 1956, 273. Eine merkwürdige Knospenmutation an einer Roßkastanie im Glückstädter Stadtpark 1958, 262. Ein origineller Kaufvertrag für ein Haus in Glückstadt (nach dem Tode eines grönländischen Schiffskommandeurs) vom Jahre 1832 als Spiegel der Zeit 1958, 350. 1959, 21. Floristische Mitteilungen 1958, 365. Die Doppelweide in den Parkanlagen Glückstadts als historisches Zeugnis und Anlaß zu einer Umfrage 1959, 81. Der „relierte, bunte Hof“ und Johann Egerich Lübbe. Ein heimatkundlicher Beitrag für die Geschichte Glückstadts und der Kremper Marsch 1959, 226. Die einzige wasserbewohnende Enzianart, die Seekanne 1959, 325. Gerettet aus der Weihnachtsflut 1717 1960, 408. Mütter gaben früher guten Rat für die Freite 1961, 85. Kleine Geschichten aus Holstein. Wie sich einst ein Holsteiner seine Frau erwählte 1961, 105. Noch einmal Doppelweiden 1961, 139. Zur Einweihung der deutschen Schule in Seth (Nordschleswig) 1961, 149. „Wir machten Vall“ 1961, 168. Anekdoten aus Holstein 1961, 268. Zu S. 269: *Linaria cymbalaria* Mill. Ein Fundort in Glückstadt 1961, 349. Über das Reet und die älteste Reetfabrik Schleswig-Holsteins auf dem Reethövel in Glückstadt 1961, 356. Wunderbarliche Reisen während der Neujahrsflut 1721 1962, 17. Betrachtungen über sechzig beringte Jungstörche und den Rückgang der Störche in den Elbmarschen 1962, 105. Vogelsammlung der Detlefsenschule in Glückstadt 1962, 256. Probleme über die Gartenhortensie 1962, 354. Elredelfeth 1962, 411.
- Döll, Christian Friedrich**, Mittelschullehrer, Kiel, geb. 6. 4. 1883 Tondern, gest. 24. 3. 1956 Kiel. S. 20.
Buchbesprechung 1954, 23.
- Dössel, Hans**, Lehrer, Barmstedt, geb. 26. 12. 1896 Eckholt (Kr. Pinneberg).
800 Jahre Bilsen 1949, 186. Umfrage über Eichelmast in alter Zeit 1951, 321.
- Dose, Hans**, Hauptlehrer, Osdorf bei Gettorf, geb. 6. 4. 1874 Luschendorf (Kr. Eutin), gest. 9. 11. 1955 Osdorf. S. 20.

- Sörupper oder Söruper? (Zu 1950, S. 21) 1950, 214. Zum Heiligenhafener Hauspruch (S. 276) 1951, 326.
- Dreyer**, geb. Schmidt, Margarete, Witwe, Kiel, geb. 12. 4. 1876 Hummelfeld (Kr. Eckernförde).
Zu S. 92 und 186: Wie der Hund das Buttern übernahm 1956, 211.
- Dürkop**, Dr. Heinrich, Mittelschullehrer, Kronshagen bei Kiel, geb. 2. 7. 1905.
Zu 1957, S. 253: Brennender Baum 1958, 103.
- Dunkelmann**, Ulrich, Ingenieur, Lüneburg, geb. 6. 4. 1898 Gottesgabe (Kr. Schwerin, Mecklenburg).
Übernachtungsplätze von „Junggesellen“-Störchen 1957, 297. Ungewöhnlicher Nistplatz des Zaunkönigs 1959, 265.
- Duve**, Carl, Landesbeauftragter für Naturschutz, Hamburg-Wohldorf, geb. 2. 3. 1889 Hamburg-Altona.
Das Bundesbaugesetz vom 23. Juni 1960 und der Naturschutz 1961, 137.
- Eder**, Dr. Eduard, Oberschulrat, Kiel-Kitzeberg, geb. 31. 7. 1880 Bad Oldesloe. S. 23. Buchbesprechung 1961, 86.
- Eggers**, Jens, stud. phil., Hamburg, geb. 13. 4. 1935 Tschifu (China).
Was können wir für den Naturschutz tun 1961, 1.
- Eggert**, Ingeburg, Hausfrau, Kiel, geb. 18. 1. 1915 Holzdorf (Kr. Eckernförde).
Verlorn (Gedicht) 1950, 254. Drei Buchen (Gedicht) 1951, 200.
- Ehlers**, Wilhelm, Schulrat, Glückstadt, geb. 1. 7. 1877 Jarrenwisch, gest. 10. 4. 1962 Glückstadt. S. 23.
Ein Notgericht auf dem Herzhorner Kirchhof – 1621 – 1948, September-Oktober-Heft. Geldabwertung in der Heimat (etwa 1618-1622) 1949, 93. Dat Märchen vun „Witt'n Wulf“, so as mien Grootmoder dat vertell 1950, 124. Waldfrevel und Waldverwüstung während des Kaiserlichen Krieges (1627-1629) in den Forsten der Grafschaft Pinneberg 1951, 343. Nachrichten vom „Toback-Drincken“ in der Elbmarsch 1953, 113. Gründung von Landschulen in holsteinischen Kirchspielen 1954, 125. Das Amt Hatesburg im Spiegel des amtlichen Bruchregisters (Ein Auszug aus dem „Hatesburgischen Amptregister de Anno 1601“ 1954, 323. Wie das Wirtshaus „Grill“ seinen Namen erhielt. Ein Personennamen wird Ortsbezeichnung 1956, 86. Catzhaide, ein Flurname in der holsteinischen Elbmarsch (zu Kattsund usw.) 1956, 263. Schmücken der Kirchen zu Pfingsten mit „Mayen“ verboten 1957, 167. Aus den Tagen der schlimmen Sturmflut vom 7. Oktober 1756 1957, 228. Zur Geschichte des Anbaus der Kartoffel 1957, 302. Blutung stillen 1958, 156. „Kornspeicher“ in Herzhorn und in der Kollmar-Marsch 1958, 211. 1959, 248. Ein Rantzau-Stein in der Kollmar-Marsch 1958, 233. Noch zu „Zesterfleth“ (S. 122) 1958, 261. Eine freiwillige Sammlung in der „Herrschaft Herzhorn“ zum Aufbau des abgebrannten Residenzschlosses „Friedrichsburg“ in Kopenhagen – 1794 1959, 158. Zu S. 325: Die Seekanne 1959, 365. 1960, 29. Zu 1959, S. 366: Namensgebung 1961, 234.
Buchbesprechung 1955, 23.
- Ehrke**, Hans, Rektor und Schriftsteller, Kiel, geb. 10. 4. 1898 Demmin (Vorpommern). S. 24.
Nur der Gnade (Gedicht) 1949, 249. Bescheidung (Gedicht) 1950, 22. Der Baum (Gedicht) 1951, 245. Dichter und Bühne 1952, 225. „Der Zug der großen Vögel“, Roman von Friedrich Griese 1953, 57. Der Erbe (Gedicht) 1953, 65. Der Dichter (Gedicht) 1953, 280. De Vagel Tiedvörbi (Gedicht) 1953, 328. Stadtmensch (Gedicht) 1955, 57. Fru Verwellen (Gedicht) 1955, 125. An Klaus Groth (Gedicht) 1958, 123.
Buchbesprechungen 1950, 215, 344. 1953, 242, 267.
- Ellger**, Dr. Dietrich, Kunsthistoriker, Kiel, geb. 30. 3. 1922 Wiednitz (Kr. Hoyerswerda).
Zur Restaurierung der Kanonikersakristei am Schleswiger Dom 1952, 110.
- Emeis**, Professor Dr. Walther, Flensburg, geb. 10. 5. 1891 Flensburg. S. 25.
Schleswig-Holsteins Störche im Lichte der Statistik 1949, 203. Das Naturschutzgebiet Gelting-Birk 1951, 161. Der schleswig-holsteinische Storchbestand im Jahre 1954 1955, 221. Frühlingsleben an Weidenkätzchen 1957, 82. Georg Warnecke 75 Jahre 1958, 120. Über den Schaden der Schwäne und Verhinderung ihrer zu starken Vermehrung 1959, 130. Naturerlebnisse im frisch ergrüntem Buchenwald

- 1960, 133. Sorgen um unsere Naturschutzgebiete 1960, 293.
 Buchbesprechungen 1952, 72. 1955, 155, 308. 1957, 375. 1958, 32, 135, 295. 1961, 23.
- Engel, Johannes**, Schriftleiter, Heide (Holstein), geb. 30. 3. 1898 Wehren (Kr. Norderdithmarschen).
 Ein Plauderstündchen bei Nicolaus Bachmann 1954, 166.
- Erich, Ernst**, Pastor, Bornhöved, dann Belau, geb. 26. 10. 1887 Hörnerkirchen (Kr. Pinneberg).
 Der limes Saxoniae Karls des Großen innerhalb des Kirchspiels Bornhöved 1961, 317.
- Erichsen, Dr. Ernst**, Studienrat, Husum, geb. 18. 6. 1899 Ahneby (Angeln). S. 26.
 Die erste Landwirtschaftliche Schule Angeln in Örsberg 1844-1850 1949, 197, 1953, 43. Thomas Clausen † 1950, 46. Volkerzählungen der Schleswiger Geest 1950, 201. Thomas Clausen erzählt 1951, 20. Menschen der Landschaft Angeln. Stina Jordan – ein Mittelangler Original 1951, 175. In Angeln um 1800 1951, 289. „Hatt, sä Jakob Schütt“ 1951, 335. Vor 100 Jahren O. C. Nerong 1952, 242. Reformregungen und Gesetzeswünsche als Hintergrund der Erhebungszeit 1848-1851 1953, 27, 120. Wie die Dänen in den Herzogtümern das Salzmanopol einführten 1954, 53. Klaus Groth als Mädchenlehrer in Heide 1954, 161. Um die Schulreform in Norderdithmarschen 1954, 170. Wie der Propst in Burg in Dithmarschen 1870 zwei Präparanden „prüfte“. Hinrich Johannes Dehning zum 100. Geburtstag am 2. Januar 1955, 11. Die erste amtliche Erörterung des Streikrechts in Schleswig-Holstein 1868 1955, 85. Handelsvorrechte Schleswigs vor 250 Jahren 1955, 164. Das Schleswiger Pfand- und Leihhaus 1740 1955, 170. Ein Glockenguß des Kirchspiels Viöl 1785 1957, 191. Was bedeutet „Luus“? 1957, 286, 374. Wie das Amerikafieber vor zwei Generationen ein großes Geestdorf entvölkerte 1958, 152. Was ein Schulmeister an einer adligen Gutsschule 1797 bekommen sollte und was er wirklich erhielt 1958, 177. „Englischer Gesandter gesucht“ (1810). Ein Zeitbild aus bewegten Tagen 1958, 310. Vor 90 Jahren, „Prärogativen“ des Königreichs gegenüber den Herzogtümern vor 1864 1962, 318.
- Buchbesprechungen 1958, 30, 342.
- Erz, Wolfgang**, cand. rer. nat., Kiel, geb. 24. 12. 1936 Danzig.
 Über einige Brutvogelarten an den schleswig-holsteinischen Steilküsten 1961, 95. Über unsere Brutvögel in Kiesgruben 1962, 137.
- von Essen, Hermann**, Kassenrevisor, Rendsburg, geb. 6. 12. 1892, Neumünster.
 Die Ratswaage in Rendsburg 1948, Augustheft. Ausschluß aus der Dorfgemeinschaft 1949, 166. Die häufigsten Vornamen 1949, H. 11 U. Verleihung des Namens Ohem in Hohn 1950, 97. Vergleichende Betrachtung zweier Kirchen am gleichen Ort 1952, 206.
- Feddersen, Dr. Karl**, Tierarzt, Ostenfeld (Kr. Husum), geb. 23. 6. 1900 Koldenbüttel (Kr. Eiderstedt).
 Die Hofnamen im Westen Mittelschleswigs 1959, 6. Zu S. 26: Vom blauen Dunst in alten Tagen 1960, 94.
- Feix, Hanns**, Lehrer, Mannhagen (Kr. Lauenburg), geb. 18. 7. 1928 Warnsdorf.
 Acht Jahrhunderte Nusser Kirchspiel 1958, 180.
- Fendrich, Dr. Ing. Bruno**, Architekt, Bad Schwartau, geb. 7. 7. 1900 Nikopol (Südrußland), gest. 24. 6. 1963 Bad Schwartau.
 Die Sicherungsarbeiten an der Marienkirche und am Dom zu Lübeck 1950, 57.
- Fergg, Dr. Oskar**, Pirmasens.
 Fichte und Tanne 1949, 289.
- Fey, Gottlieb**, Hauptlehrer, Malente, geb. 4. 9. 1873 Gnutz (Kr. Rendsburg).
 Hans Joachim von Sachau (16. 3. 1791 - 25. 5. 1849) 1949, 287. Vier Lehrer in 146 Jahren 1951, 22.
- Filipp, Karl**, Mittelschullehrer, Lübeck, geb. 23. 6. 1884 Dissen-Lübeck, gest. 4. 1. 1961 Lübeck.
 Vom Schicksal der Mundart 1955, 211.
- Finck, Hans**, Lehrer, Bad Bramstedt, geb. 15. 12. 1903 Sievershütten (Kr. Segeberg).
 Russensteine als Grenzsteine im Kreise Segeberg 1956, 17.
- Finke, Günter**, Justizinspektor, Itzehoe, geb. 28. 4. 1914 Lütjenburg.
 August Höper 1823-1898 (Der letzte Bauernvogt von Sulsdorf) 1954, 294. Zu S. 118: Familienname Sindt, Chronik von Krokau 1955, 227.

- Fischer-Hübner, Martin**, Pastor, Ratzeburg, geb. 7. 11. 1885 Skudstrupfeld (Kr. Hadersleben).
Wallfahrtsorte in Lauenburg 1952, 167.
- Fock, Adolf**, Lehrer, Hamburg, geb. 19. 5. 1884 Puls (Kr. Rendsburg).
Zu „Crampowe – deutsch oder slawisch?“ (1953, S. 224, 336) 1954, 101. Zu: Trede, Zusammenstellung der Urkunden über die Stadt Lütjenburg 1961, 270, 351.
- Föh, Dr. Heinz**, Studienrat, Kiel, geb. 2. 12. 1906 Eckernförde.
Buchbesprechungen 1953, 196, 220, 339. 1954, 275. 1955, 24, 228.
- Frahm, Dr. Andrea**, Lehrerin, Itzehoe, geb. 1. 5. 1884 Altona. S. 28.
Troost (Gedicht) 1959, 89.
- Frahm, Walter**, Rektor, Wandsbek, geb. 31. 8. 1883 Rethwischfeld. S. 29.
Tagung der Niederdeutschen Gilde 20.-22. September in Neustadt (Holstein) 1947, Novemberheft. Schleswig-Holstein grüßt mich. Eine Liliencron-Erinnerung 1949, 14. Herbst – Kulturwoche in Uetersen 1949, 47. Vom Rummeldeus, dem Ratzeburger Bierteufel 1949, 239. Von Heilkräutern und der Urahne Hausapotheke 1950, 267. Vom Zauber der Johanni-Nacht 1951, 221. Was bedeutet die Ortsbezeichnung Cuxhaven? 1951, 235. Wie ich dazu kam, das Bild meiner lauenburgischen Urahne dem Meer der Vergessenheit zu entreißen 1952, 172. Von der Heiligsprechung Eulenspiegels 1953, 277. Gedankensplitter zu einem Besuch im Elmshorner Museum 1954, 251. Wat de letzte Alsterschipper so gern vertelt hett. Auf den Pfaden der Märchensammler Wilhelm Wisser und Gustav Fr. Meyer 1955, 326. 1956, 21. Volkskundliches aus Elmshorn 1956, 116. Eine heikle Mission in der Johanni-Nacht 1956, 138. Hundert Jahre Zimmerei im Alstertal 1956, 285. Ausgesponnenes Sagengarn 1957, 314. Schnappschüsse von der Gratulationscours bei Pastor D. Dr. Wilhelm Jensen 1957, 336. Wat Öllermudder von den swarten Dood to vertellen wüßt 1957, 338. Johannes Kruse zum Gedächtnis 1958, 245. Der Stapelfelder Mordprozeß vom Jahre 1843 vor Ding und Recht der framen Holsten 1959, 149. Wie Rechenmeister Jochim Klindt in Ahrensburg den Hausfleiß belebte und zur Heimindustrie entwickelte 1959, 241. Mein erster Strohhut (Jugenderinnerung Ludwig Frahms) 1941, 27. 1959, 243. Slump oder Schlump? Bedeutung? 1959, 363. Chronikblätter vom Kanzleigut Silk 1960, 192. Von bäuerlicher Rechtsprechung durch frame Holsten 1960, 376. Zu S. 296: Warum ist das Landschaftsschutzgebiet Lauenburger Seen als Naturpark besonders geeignet? 1960, 383. Lebt Ludwig Frahm über das Grab hinaus? 1961, 121. Klaus Groth in Lütjenburg 1961, 296. Klaus Groth auf der Seminarfeier von 1888 in Tondern 1962, 287.
Buchbesprechungen 1953, 289. 1954, 300. 1956, 287. 1957 Sept.-Umschlag. 1962, 375.
- Franz, Dr. Werner**, Historiker, Kiel, geb. 23. 4. 1923 Gera.
Die Spartakusunruhen von 1919 in Kiel und die Kieler Studentenwehr 1958, 88. Die fremdstämmige, insbesondere polnische Zuwanderung nach Kiel seit 1864 und die damit verbundenen Veränderungen in der Kieler Bevölkerungsstruktur 1959, 3. Die slawischen Familiennamen in den Kieler Ostuferstadtteilen 1959, 132. Stadien der Entwicklung von Gemeinde, Kreisorganisation und Landratsstellung in Schleswig-Holstein und nördlich der heutigen Grenze von 1865 bis 1960 1961, 118. Die altertümliche Landschaft Stapelholm und die Erlebnisse des jungen Landvogtes Christoph Tiedemann in den Jahren 1864/65 1962, 235.
Buchbesprechung 1960, 195.
- Freytag, Erwin**, Pastor, Uetersen, geb. 16. 4. 1907 Wesselburen.
Zur Reform des Dithmarscher Landeswappens 1952, 21. Was ist ein Otting? (Zu Böttger: Maße und Gewichte) 1953, 121. Das Schicksal einer alten Kirchenglocke. Die Zeichen einer neuen Zeit 1953, 278. Vorkommen der Nachtigall im Kreise Flensburg 1954, 102. Ältestes Vorkommen des Familiennamens Hebbel in Dithmarschen 1956, 59.
- Friccius, Dr. Werner**, Studienrat, Husum, geb. 24. 3. 1906 Husum.
Dr. Theodor Riewerts, geb. 28. Oktober 1907, gefallen Februar 1944 bei Tscherkassy 1950, 273.

- Friedrichs**, Anna, Lehrerin, Kiel, Berlin, dann Putbus (Rügen), geb. 9. 9. 1872 Kiel.
Aus Anlaß des wiederkehrenden Geburtstages von Lotte Hegewisch 1954, 88. Festtage im Knoop Herrenhaus 1955, 210.
- Friedrichs**, Karl, Studienrat, Rendsburg, geb. 1. 8. 1900 Hadersleben.
Bilder aus dem Rendsburger Musikleben im ersten Drittel des 19. Jahrhunderts 1957, 289. Carl Bernhard Rieloff, ein holsteinischer Hans Sachs 1958, 145. Von den ehrenfesten und kunsterfahrenen Stadtmusikanten 1958, 285. Ein Rendsburger Kantor und seine Amtspflichten 1959, 17. Ein Konzert in Itzehoe vor 170 Jahren 1959, 246. Ein Organist starb für seinen Glauben 1959, 310, 366. Spruchweisheit in einem Kirchenbuch 1960, 130. Ein Musiker wurde Scharfrichter 1960, 175. Strassenmusikanten in alter Zeit 1960, 349. Christian Detlef Marxsen, ein Rendsburger Lehrer und Organist 1960, 370. Das Testament eines Rendsburger Stadtmusikanten 1961, 100. Vom „Musikwesen“ oder „Musikunwesen“ im Flecken Neumünster 1961, 213. Die Beschwerde eines Rendsburger Stadtmusikanten 1961, 369. „Weißt du nicht, wo Fockbek liegt?“ 1961, 376. Kurrendegesang in Alt-Rendsburg 1962, 149. Berufliche Gliederung und Herkunft der Rendsburger Bevölkerung vor 100 Jahren 1962, 258.
Buchbesprechungen 1961, 206. 1962, 119.
- Funck**, Hans, Korvettenkapitän a. D., Berlin-Frohnau, geb. 2. 2. 1903 Duvensee (Kr. Lauenburg).
Wispircon und Liudwinestein. Beitrag zur Limesforschung 1953, 206. Lovenze 1954, 232. Helle, ein untergegangenes Dorf? 1955, 140. Die Ansiedlung vertriebener Pillauer in Wahlstedt 1955, 240. Russensteine als Grenzsteine im Kreise Segeberg 1956, 17. Archivpflege Anno dazumal 1956, 118. Zur Frage der „Hufeisensteine“ 1958, 3. Orts- und Flurbezeichnungen in Kirchenbüchern 1958, 140. Zum Problem Nannendorf. Beitrag zur Burgenforschung 1958, 345. Schwäne, die nichts einbringen 1959, 102. Beschäftigung mit Seidenraupen 1959, 134. Vun Hexen un Hunn! In Klinkra sammelt un upschräben 1959, 232. Von Doktor-Kram 1959, 299. Zu S. 25:
Vom Auslöschen des Herdfeuers 1960, 97. Von Hult und Torf 1960, 411. Von früherer Landwirtschaft auf Helgoland 1961, 66. Unsere liebe Muttersprache 1962, 79. Sterblichkeitszahlen aus dem Kirchspiel Sandesneben 1962, 395.
- Fußwinkel**, Marlitta, Pensionärin, Kiel-Wellingdorf, geb. 20. 1. 1887 Neumünster. Zu S. 82: Wer kennt das Loblied auf Kiel? 1961, 106.
- Geerkens**, Dr. August, Dipl.-Landwirt, Hofbesitzer, Husum, geb. 14. 2. 1875 Oldenswort (Kr. Eiderstedt), gest. 14. 6. 1964 in Husum. S. 31.
Der Gingko-Baum (Gingkobiloba) in Husum 1958, 104, 316. Gingkobaum und Tulpenbaum 1959, 156. Zu S. 236: „Eiderstedter Lied“ 1959, 263. De Vognmandsborg (Gedicht) 1960, 191. Die Tönninger Prinzessinen (Gedicht) 1960, 382. Die Slomanns und Tönning 1962, 189.
- Gerhard**, Hans, Forstmeister und Lehrbeauftragter an der Universität Kiel, Schleswig, geb. 12. 11. 1900 Hamburg.
Die Geschichte des Waldes in Schleswig-Holstein 1956, 1.
- Gevenich**, Klaus, Dipl.-Landwirt, Kiel, geb. 3. 3. 1928 Hamburg.
Die Geschichte des Landwirtschaftsstudiums in Kiel 1954, 1. Die Forderung von heute: Hoher Arbeitsertrag 1954, 32.
- Giertz**, Walter, Lehrer, Kragstedt (Kr. Flensburg-Land), geb. 22. 3. 1925 Buckhagen (Kr. Flensburg).
Das Totenkreuz von Kronsgaard 1955, 191. Unter fremden Fahnen 1956, 58. Schleswig-Holsteins älteste Meilergrube und ihre kulturgeschichtliche Deutung 1956, 307.
- Gillbricht**, Dr. Max, wissenschaftlicher Assistent, Helgoland, geb. 5. 11. 1922 Flensburg.
Flutkatastrophe auf Helgoland am 17. und 18. Februar 1962 1962, 147.
- Gläser**, Paul, Lehrer, Tondern, geb. 29. 12. 1891, Tondern, gest. 7. 2. 1952 Tondern.
Das österreichische Soldatengrab auf dem Kirhdhof in Tondern 1952, 40.
- Glasau**, Dr. Fritz, Landwirtschaftsrat, Kiel, geb. 28. 9. 1906 Eckernförde.
Prof. Dr. Fritz Heydemann wurde 70 Jahre alt 1958, 302. Bakterienkrieg in Friedrichsgraben 1959, 13.

- Göttsch**, Heinrich, Lehrer, Schmalensee, später Segeberg, geb. 20. 8. 1872 Stakendorf, gest. 23. 2. 1956 Segeberg.
Hausierhandel vor 200 Jahren 1950, 180. Zu dem Wort „Decher“ im Artikel Oldenburger Zollrechnungen 1950, 283. Der Limes Saxoniae zwischen dem Stockseer See und der Schwentine 1951, 89. Ergänzung zum Aufsatz „Das Postwesen in Schleswig-Holstein“ 1951, 334. Die wirtschaftlichen Verhältnisse der Einkoppelung 1953, 176.
- Golinski**, Edith, Schriftstellerin, Kiel, geb. 11. 12. 1912 Preetz (Kr. Plön).
Die Vorgeschichte eines in Arbeit befindlichen Romans 1959, 58. Mein erster Flug 1960, 7. Märzzeit (Gedicht) 1960, 91. Gibt es einen Zufall 1960, 139. Die alte Weide 1961, 195. Für alle, die da einsam sind (Gedicht) 1961, 355. Hundert Jahre Blindenarbeit in Schleswig-Holstein 1962, 121.
- Goos**, Amandus, Lehrer, Schwienkuhlen, geb. 6. 12. 1895 Delve, gest. 7. 2. 1951 Delve. S. 32.
Bedeutungsübertragung von Tuts – Prökel – Kröte 1951, 102. Koog – Kohagen? 1951, 102.
- Goos**, Friedrich, Mittelschulkonrektor, Bordesholm, geb. 21. 12. 1885 Götheby (Kr. Eckernförde), gest. 24. 4. 1960 Nordhastedt (Kr. Süderdithmarschen).
Buchbesprechung 1952, 23.
- Gottschalk**, Friedrich, Imkermeister, Bad Segeberg, geb. 19. 7. 1912 Bennungen (Kr. Sangerhausen).
Der heutige Stand der Bienenzucht und ihre Bedeutung für die Land- und Volkswirtschaft 1954, 105.
- Gottscheu**, Ernst, Dolmetscher, Husum, geb. 20. 2. 1902 Rochlitz (Sachsen).
Zu S. 23: Anfrage wegen der Bedeutung des Kachelspruchs: Wind olt Paize, Regen op Raize 1959, 71.
- Grabener**, Karl-Heinz, Bürovorsteher, Elmshorn, geb. 10. 3. 1908 Berlin.
Zu 1957 S. 337: Alte Spiele – Festungsspiel 1958, 109. Zu S. 77 u. 159: Paasch-Eier 1959, 302. Zu S. 159: Zur Frage der sogenannten Hufeisensteine 1960, 285. Zu S. 86 u. 161: Leckerhölken 1960, 291. Zu S. 323: Unruhen 1960, 384. Zu S. 314: Dienst an der Heimat 1960, 385. Zu S. 422: En dwatsch Kloosnacken op Hoch un Platt 1960, 422.
- Grabke**, Wilhelm, Rektor, Wandsbek, geb. 9. 10. 1892 Nortorf (Kr. Rendsburg). S. 32.
Holsteinische Butterbauern (Ein eingegangener Berufszweig) 1952, 195.
- Gräbke**, Dr. Hans Arnold, Direktor des St.-Annen-Museums, Lübeck, geb. 6. 10. 1900 Höxter (Westfalen).
Das Triumphkreuz im Lübecker Dom 1950, 65.
- Grandjean**, Bredo L., Direktor des Museums der Porzellanmanufaktur, Kopenhagen.
Ein Speckstein-Ofen auf Waterneverstorf, gezeichnet 1779 von G. E. Rosenberg 1950, 71.
- Greenslade**, Christa, England.
Siehe Benneter.
- Greve**, Dr. Christian, Univ.-Professor, München, geb. 25. 3. 1870 Apenrade, gest. 13. 4. 1955 München. S. 33.
Eine alte schleswig-holsteinische Truhe 1950, 317. Adalbert Dreesen. Ein fast vergessener Dichter Schleswig-Holsteins 1953, 45.
- Grimm**, Wilhelm, Landkirchen (Fehmarn).
Fehmarn, wat büst du doch schön 1949, 165.
- Gripp**, Ernst, Lehrer, Kellinghusen, geb. 22. 10. 1892 Hamburg.
Die Kellinghusener Pferde-Schienenbahn-Gesellschaft 1959, 54. Alte Schülerhefte als Kulturdokumente 1959, 268. P. M. (Beratung über die Einführung allgemeiner Wehrpflicht) 1959, 302. Die Wassersnoth in Glückstadt in der Nacht vom 3. auf den 4. Februar 1825 1960, 183. Butt – Pedden 1960, 384. Beerdigungsbräuche um 1710 1961, 200. Zu 1962, S. 330: Licht in das Dunkel der Segeberger Kalkberghöhlen 1962, 410.
- Gripp**, Dr. Karl, Univ.-Professor, Kiel, geb. 21. 4. 1891 Hamburg. Bruder des vorigen S. 33.
Wilhelm Wolff † 1951, 338. Die Entstehung der Segeberger Höhle 1955, 1. Uns fehlt ein naturwissenschaftliches Landesmuseum 1952, 118. Einbaum der Ellerbeker Fischer (Anfrage) 1957, 140.
- Groebbels**, Dr. med. Franz, Univ.-Professor, Mölln (Lauenburg), geb. 1. 9. 1888 Sigmaringen, gest. 7. 11. 1960 Mölln.

- Weitere Brutnachweise der Zwergrohrdommel in Schleswig-Holstein 1955, 145 (mit Karl Heinz Gröhn). Der Haubentaucher 1956, 131. Die Vogelwelt des Kiesgrubensees bei Güster 1957, 239 (mit Karl Heinz Gröhn und Friedrich Moebert).
- Gröhn, Karl Heinz**, Dipl.-Landwirt und Landwirtschaftsrat, Mölln (Lauenburg), geb. 4. 12. 1911 Kiel.
 Weitere Brutnachweise der Zwergrohrdommel in Schleswig-Holstein 1955, 145 (mit Franz Groebbels). Die Vogelwelt des Kiesgrubensees bei Güster 1957, 239 (mit Franz Groebbels und Friedrich Moebert).
- Grönhoff, Johann**, Mittelschulrektor, Kiel, geb. 23. 2. 1884 Kiel. S. 33.
 Pflanzen von Bäumen durch schulentlassene Kinder 1948, Juniheft. Die Gesellschaft für Kieler Stadtgeschichte 1948, Augustheft. Anerkennung für pünktliche Steuerzahlung 1949, 23. Die Gesellschaft für Kieler Stadtgeschichte 1949, 48. Eine verdiente Ehrung (G.-Fr.-Meyer- und Th.-Möller-Schule) 1949, 191. Brandbriefe 1949, 238. Gustav Stoltenberg † 1949, 261. Soziale Bewegungen unter den Landarbeitern Schleswig-Holsteins während der Erhebungszeit von 1848-1851 1949, 274. Geburtstagsbriefe 1949, 311. 60 Jahre „Heimat“ 1950, 101. Wanderbücher ehemaliger Seminarjahrgänge 1950, 341. Heinrich Dannmeier 1951, 1. Schrifttum über Angeln 1951, 151; über Herzogtum Lauenburg 1952, 194; über Friedrichstadt, Schwabstedt und Stapelholm 1953, Mai-Umschlag; über Dithmarschen 1954, 177; über Schleswig und die Schlei 1955, 203; über Stadt und Kreis Eutin 1956, 188; über Stadt und Kreis Husum 1957, Juli-Umschlag; über Stadt Itzehoe und Kreis Steinburg 1958, 240; über Angeln 1959, Juli-Umschlag. Plattdeutsche Leberreime 1952, 22. Georg Reimer Ehrenmitglied 1952, 79. Zwiebeln nach der Elle gemessen? 1952, 93. Eine Lebensarbeit im Verborgenen – Carl Dietrich Petersen 1953, 48. Theodor Möller 1953, 73. Ein Meßbrief – Bielbrief – aus dem Anfang des 18. Jahrhunderts 1953, 210. Wegfallende Abgaben und Leistungen 1953, 239. Dichtezimmer in der Landesbibliothek 1953, 299. Rückkehr zum Fachwerkbau 1953, 309. Facharbeiter beim Bau des Eiderkanals 1953, 310. Theodor Möller † 1953, 317. Schwimmende Eichhörnchen 1953, 332. Theodor Götze † 1954, 91. Männer mit weiblichen Vornamen 1954, 126. Professor Heinrich Müller (1759-1814) 1954, 188. Löhne und Lebensmittelpreise vor 70 Jahren 1954, 203. Patronymische Namegebung bei der Taufe einer Jüdin 1954, 246. Geh- und Radfahrwege 1954, 273. Richtkrone, Richtkränze, Richtbaum 1954, 274. Meerrettichverkäufer 1955, 3. Vom Recht des Wanderers 1955, 12. August Krieger (Nachruf) 1955, 66. Das Universitätszimmer der Historischen Landeshalle 1955, 66. Halbierte Briefmarken für Stadtbriefe 1955, 70. Schiefer- und Pappdach 1955, 72. Der Theodor-Möller-Stein in Ahrensböök 1955, 116. Als es noch keine Kartoffeln gab 1955, 127. Afterarzt, Guckkastenträger 1955, 249. Nachtwächter, Polizeidiener, Armenvogt 1955, 250. Dr. h. c. Willi Christiansen zu seinem 70. Geburtstag am 28. 9. 1955 1955, 253. Taufe katholischer Kinder durch evangelische Pastoren 1956, 65. Die Wiker Windgilde 1956, 92. Die Kurzlebigkeit unserer Windmühlen 1956, 118. Verkehrszimmer in der Landesbibliothek 1956, 211. Zu S. 22: „Guckkastenträger“ 1956, 237. Zu S. 229: Gedanken zu einer Gesinnungsgeschichte des Landvolkes 1956, 261. Der Budiker 1956, 309. Pastoren und Lehrer als Krugwirte (1933, S. 169) 1957, 77. Dorfmusikanten 1957, 106. Butterpreise in den Jahren 1806 und 1807 1957, 166. Gustav Kühn 1957, 226. Impfung gegen Blattern 1957, 284. Professor Dr. Gustav Schwantes Ehrenmitglied 1957, 308. Die letzte öffentliche Hinrichtung 1957, 339. Konrad Struve (gest. 5. 11. 1957) 1957, 349. Zu S. 107: Eltern als Paten der eigenen Kinder 1957, 372. Lotto (1902, S. 18 und S. 69) 1958, 107. Das Recht der Kieler Universität, Uneheliche zu legitimieren 1958, 133. Vogelschießen 1958, 156. Wer war Tonderner Seminarist? 1958, 157. Butterausfuhr aus den Herzogtümern und Dänemark in den Jahren 1821 bis 1825 1958, 157. Das Brandschutzmuseum in Kiel 1958, 187. Karl Radunz 1958, 243. Mußpreußen 1958, 339. Ernst Kammerhoff † 1960, 6. 70 Jahre „Heimat“-Arbeit 1960, 197. Zum 75. Geburtstag unseres Schrift-

- leiters Dr. Willi Christiansen 1960, 325. Prof. Dr. Friedrich Hoffmann 80 Jahre alt 1960, 326. Gustav Kühn † 1961, 57. Zu S. 77: Seelenbäder – Selebad 1961, 110. Wilhelm Günther † 1961, 117. Die Neuordnung des Kieler Schulwesens vor 100 Jahren 1961, 241. Carl Schüth † 1961, 336. Konfirmation um 1840 1961, 377. Was sind Ploysen? (Anfrage) 1961, 378. Geht das Franzosenkraut zurück? 1961, 380. Die „Skrupper“, Lehrer, vorgebildet auf dem Seminar in Skaarup 1962, 45. Taufe von Kindern Hamburger Flüchtlinge (1813) in Kiel 1962, 150. Carl Piepgras zum 80. Geburtstag 1962, 154. Militärfreiheit der Stadtbevölkerung 1962, 182. „Die Heimat“ dankt Karl Wachholtz 1962, 217. Namen für Findelkinder 1962, 245. Verspätete Taufen 1962, 279. Wilhelm Jensens Grab 1962, 366. Nottaufen 1962, 407. Buchbesprechungen 1949, Heft 4, Umschlag. 1950, 344. 1952, 23, 199. 1954, 128, 228. 1955, 48, 280. 1956, 94, 142, 143. 1957, 24, 111, 287. 1962, 375, 413.
- Grosse**, Alexander, Dipl.-Landwirt, Heide (Holstein), geb. 30. 7. 1883 Tambow (Rußland). Kleinsäugerbeobachtungen aus Norderdithmarschen, Schleswig-Holstein 1954, 173.
- Grünberg**, Peter, Hauptlehrer, Uphusum (Kr. Husum), geb. 1. 11. 1901 Drelsdorf (Kr. Husum). S. 33. Zwiebeln mit der Elle gemessen (zu S. 93) 1953, 59. Zu S. 146: „Der Glaube an alte Weiber...“ 1955, 227. Bierwürze (zu S. 53 und S. 127) 1955, 248. Strohdachseile (zu S. 151) 1955, 249. Zu S. 56/57 und S. 151: „Lehmhäuser“ 1955, 250. Zu S. 292: Der Große Wiesenknopf 1957, 141. Zu S. 77: Pastoren und Lehrer als Krugwirte 1957, 247, 314. Zu S. 181: Alte Spiele „Tripp trapp trull“ 1957, 252. Namegebung im Kirchspiel Bordelum 1962, 241, 374.
- Grünkorn**, Helmut, Verw.-Angest., Schleswig, geb. 26. 11. 1938 Schleswig. Jan Laß, geb. 30. 1. 1890, gest. 4. 11. 1958 1959, 2. Buchbesprechung 1958, 111.
- Guenther**, Dr. Ekke W., Univ.-Professor, Kiel, geb. 14. 7. 1908 Freiburg i. Breisgau. Die geologische Entstehung des Stapelholms 1953, 127. Prof. Dr. Karl Gripp zum 70. Geburtstag am 21. April 1961 1961, 89.
- Gumpert**, Heinrich, Rektor, Brunsbüttelkoog, geb. 5. 6. 1911 Kensau (Kr. Tüchel, Westpreußen). „Alte Hausmittel“ gegen Maul- und Klauenseuche 1949, 311.
- Guthmann**, Heinrich, Journalist, Flensburg, geb. 31. 5. 1902 Posen. Zu S. 251: Naturschutz nur auf dem Papier? 1959, 334. Zu S. 112: Wie soll der neue Koog bei Fahretoft heißen? 1960, 190. Zu S. 276: Flurbereinigung notwendig, aber sinnvoll 1960, 383. Zu 1962 S. 84: Warum Fraktur? 1962, 145. Panorama einer Landschaft 1962, 285.
- Haack**, Wolfgang, Hauptlehrer, Strenglin (Kr. Segeberg), geb. 25. 9. 1932 Bublitz (Pommern). Brut der Schnatterente im Kreis Segeberg 1961, 267. Verunglückte Vögel in Auto-kühlern 1962, 83. Kuckuck als Waldkauzbeute 1962, 118. Winterliche Vogelwelt an der Segeberger Trave 1962, 204. Angriffsverhalten junger Bachstelzen 1962, 372.
- Hadeler**, Wilhelm, Oberbaurat und Dipl.-Ing., Barmstedt, geb. 12. 11. 1897 Lauenburg (Elbe). Lichtbild und Heimat. Eine Frage und eine Anregung an die Liebhaberphotographen unter den Mitgliedern 1950, 114. Zu S. 67: Der letzte Seilermeister 1956, 210. Zu Winterling 1956, 211.
- Haeblerlin**, Prof. Dr. Carl, Arzt, Wyk a. Föhr, geb. 15. 12. 1870 Ranchi (Indien), gest. 12. 11. 1954 Wyk a. Föhr. S. 34. Die nordfriesischen Seebäder 1949, 129. Kommen die Kinder mit der Flut? 1951, 131.
- Hagel**, Dr. rer. nat. Jürgen, Stuttgart, geb. 28. 9. 1925 Brüssow (Uckermark). Neues über die Segeberger Kalkberghöhle 1954, 263. Zum Buch „Alte Maße und Gewichte“ 1955, 72. Der Brunnen der Siegeburg in dem Segeberger Kalkberg 1955, 205. Die Boracite oder „Segeberger Diamanten“. Ein interessantes Mineral des Segeberger Kalkberges 1958, 249. Buchbesprechung 1959, 104.
- Hahn**, Ubbo, Verbandsassessor, Pforzheim, geb. 16. 2. 1928 Niebüll (Kr. Südtondern).

- Aus Munitionslagern werden Industrieanlagen. Neue Zweige schleswig-holsteinischer Wirtschaft im Kreise Segeberg 1953, 237. Unser Grenzland und das Programm Nord 1954, 205. Die Eingemeindungspläne der Stadt Kiel 1956, 73. Landwirtschaftliche Schulen in Schleswig-Holstein vor 30 Jahren 1960, 150.
- Hahn, Dr. Wilhelm**, Archivrat, Kiel, geb. 8. 6. 1898 Emden. Vater des vorigen. S. 35. Das Papiermacher- und Tuchfabrikantengeschlecht der Günther. Ein Beitrag zur Geschichte der Rastorfer Papiermühle 1957, 299. Marcus Wrangle, ein Feldprediger in Dithmarschens Freiheitskampf 1958, 178. Er diente dem Staat und dem Geiste. Zum 170. Geburtstag Wolf Graf v. Baudissins am 30. Januar 1959 1959, 105. Ein Probsthagener nahm Orla Lehmann gefangen 1959, 253. Johann Rist und die Buchdrucker 1960, 332. Zeitgeschehen und Volksbrauch im alten Kirchenbuch 1961, 130. Henry Koehn 70 Jahre alt 1962, 159. Zu 1962 S. 140: Schuldorfer Papiermühle 1962, 182. „To rechte Tid wat in de Jack!“ 1962, 356.
- Hahn, Wilhelm**, Postamtman, Husum, geb. 26. 3. 1888 Bark (Kr. Segeberg). Schap int Gras (Erzählung in Eiderstedter Mundart) 1953, 158. Am Rande der Segeberger Heide (Ein Kulturbild aus dem Ende des vorigen Jahrhunderts) 1953, 264. Felix Schmeißer zum Gedächtnis 1953, 305.
- Hahne, Gerhard**, Neumünster. Buchbesprechung 1955, 308.
- Hallik, Dr. Rudolf**, wissenschaftl. Assistent am Geolog. Landesamt, Hamburg, geb. 25. 12. 1912 Baltikum. Geologische Betrachtung zum Bohlweg im Wittmoor 1949, 12.
- Hamann, Käthe**, Fürsorgerin, Bad Bramstedt, geb. 8. 2. 1889 Lägerdorf. Zu 1962 S. 118: Fundorte der Wilden Tulpe 1962, 241.
- Hamann, Walther**, Rektor, Bad Schwartau, geb. 30. 1. 1888 Testorf, (Kr. Oldenburg). Zu S. 92: „Wie der Hund das Buttern übernahm“ 1956, 186. Zu S. 88: Unsere Springkräuter 1957, 253. „Erntebittgottesdienste“ 1957, 285. Die Papiermühle im Hellthal, Gut Testorf 1958, 278.
- Hamkens, Freerk Haye**, Privatgelehrter, Flensburg-Mürwik, geb. 5. 5. 1902 Magdeburg. S. 35. Woher kommen die zwei Löwen im Schleswigschen Wappen? 1949, 263. Das Oldenburger Horn 1950, 191. Die Brautsteine 1952, 32. Die Sage vom Dronninghoi 1953, 238. Die Sage vom Kirchenbaumeister 1954, 118. Zu S. 43: Die Kirchen auf Alsen 1955, 105. Nischen auf Grabsteinen 1957, 98. Ein Hufeisen verloren 1958, 314. Zu S. 50: Lage des Brutsteines von Flensburg 1959, 131. Zur Frage der sogenannten Hufeisensteine (1957, S. 243, 309. 1958, S. 3) 1959, 297. Der Ruthstein von Flensburg 1960, 188, 289.
- Hansen, Alfred**, Amanuensis, cand. mag., Kopenhagen, geb. 2. 10. 1925 Rise (Insel Årø, Dänemark). Agropyron junceum (L) Beauv. x Elymus arenarius L in Holstein gefunden 1951, 60. Zur Frage der „Nationalität“ des Fundortes des Ohnblatts im Kupfermühlental (1953, 293) 1954, 125. Puccinellia retroflexa (Curt.) Holmb. auch an der Ostküste Schleswig-Holsteins 1954, 226. Ein altes Botaniker-Manuskript 1955, 67. Ein neuer Fundort in Schleswig-Holstein der Hybride Elymus arenarius Agropyron junceum 1956, 63. Floristische Notizen 1959, 76. Eine neue Adventivpflanze in Schleswig-Holstein: Dipsacus pilosus L 1962, 104.
- Hansen, Ernst**, Rektor, Kiel, geb. 9. 7. 1889 Altona. Buchbesprechungen 1956, 95, 190, 191, 1957, 79, 168, 256. 1959, 77, 78, 104, 136. 1960, 30, 164, 355. 1961, 23, 111, 143, 206, 238, 352, 382, 384. 1962, 30, 87, 120, 151, 376, 413, 415.
- Hansen, Georg**, Oberstudienrat, Flensburg, geb. 11. 7. 1890 Wees (Kr. Flensburg). Professor Dr. Walther Emeis 40 Jahre Landesbeauftragter für Naturschutz und Landschaftspflege in Schleswig-Holstein 1956, 126.
- Hansen, Hans**, Hauptlehrer, Klein-Solt, geb. 25. 11. 1881 Hürup (Kr. Flensburg). S. 35. Karl Bock, ein Botaniker und Sonderling 1948, Sept.-Okt.-Heft. Zwei Vorschläge für die Schreibung heimischer Namen: Sörupper, Kielsau 1950, 22. „Herrn!“ Zu: „An den naseweisen Herrn Bürgermeister

- in Hadersleben" S. 191 1953, 280. Ein zahmer Frosch 1954, 127.
- Hansen, Helmut**, Lehrer, Kiel, geb. 30. 1. 1934 Kiel.
Zu 1958, S. 3: Hufeisensteine 1959, 268.
- Hansen, Karl**, Rektor, Burg in Dithmarschen, geb. 9. 4. 1895 Schwabstedt (Kr. Husum).
Zu S. 152: Das „Eiderstedter Lied“ 1959, 236. Der Bau der Schwabstedter Treenebrücke durch die Dänen 1863/64 1960, 107.
- Hansen, Karl**, Pastor, Pellworm, geb. 30. 9. 1899 Pellworm.
Austernfischerballade (Gedicht) 1958, 96. Der Königspesel (Gedicht) 1959, 15.
- Hansen, Reimer J.**, stud. phil., Rickelshof (Kr. Süderdithmarschen), geb. 4. 2. 1937 Heide (Holstein).
Der Ortsname Pahlen 1961, 185.
- Hansen, Dr. Richard**, Institutsleiter an der Lehr- und Forschungsanstalt für Gartenbau in Weihenstephan bei Freising (Oberbayern), geb. 10. 7. 1912 Nortorf (Holstein) S. 37.
Das Institut für Stauden und Gehölz stellt Fragen 1962, 408.
- Harder**, geb. Radunz, Rose, Hausfrau, Kiel, geb. 25. 10. 1899 Kiel. S. 38.
Wann up Seebüll en Stadt steid 1951, 362. Zu S. 299: „Gegen Schluckauf“ 1954, 330. Fünffache Begegnung mit der Ofenplatte 1958, 330. 1959, 23.
- Harten, Heinz**, Pastor, Pötrau und Büchen (Lauenburg), geb. 15. 7. 1908 Hamburg.
Die Kirche in Büchen und ihre „Restaurationen“ 1952, 184.
- Hartnack, Rudolf**, Lehrer, Hamburg-Lokstedt, geb. 3. 7. 1881 Marne (Kr. Süderdithmarschen), gest. 4. 7. 1958 Hamburg.
De Puußbloom (Gedicht) 1952, 169. Late Sünn (Gedicht) 1955, 55. Mutter Heimat (Gedicht) 1958, 147. In deiner Erde (Gedicht) 1958, 255. Sprüche 1959, 221, 259. 1960, 169.
- Hasch, Hans**, Schlachtermeister, Kiel, geb. 1. 8. 1885 Sievershütten (Kr. Segeberg), gest. 12. 6. 1962 Kiel.
Lohrieten 1959, 100. Kaffeebrenner 1959, 133. Wann gaben die letzten holsteinischen Köhler ihr Handwerk auf? 1959, 134.
- Hase, Walter**, Forstamtmann, Kiel, geb. 6. 11. 1905 Schneeberg im Erzgebirge.
Die Aufforstungen in Nordschleswig 1959, 46.
- Hasse, Johannes**, Konrektor, Kiel, geb. 15. 8. 1903 Sobiensitz (Kr. Putzig, Westpreußen).
Buchbesprechung 1957, 256.
- Hecker, Emil**, Schriftsteller, Brunsbüttel, geb. 4. 6. 1897 Hamburg. S. 38.
Bunte Welt (Gedicht) 1950, 79. Dorf am Teich (Gedicht) 1951, 326. Ebb un Floot (Gedicht) 1952, 4, 54. Nächtlicher Jahrmarkt (Gedicht) 1952, 341. Auf dem Brokdorfer Kirchhof 1953, 281. Zu dem Bilde „Alte Fachwerkhäuser in Brunsbüttel“ 1953, 309. Trischen, ein sterbendes Eiland 1954, 248. Ein handgeschriebenes Tarifheft mit Zollgebühren 1956, 93. Zu S. 225, 262, 263: „Kattsund, Kattrepel . . .“ 1956, 284. Das schleswig-holsteinische Kanonenboot Nr. 8 1957, 11. Von der Brunsbütteler Dampfschiffahrtsgesellschaft 1959, 17. Nur ein Monarch (Erzählung) 1960, 23. Das Kudener „Wasserschloß“ 1960, 115. Marschensommer (Gedicht) 1961, 229. Moder Goot (Erzählung) 1961, 253.
- Hector, Dr. Kurt**, Landesarchivrat, Schleswig, geb. 20. 1. 1909 Heide (Kr. Norderdithmarschen).
Broosby – Brodersby 1960, 98.
- von Hedemann-Heespen, Hartwig**, Gutsbesitzer, Deutsch-Nienhof (Kr. Rendsburg), geb. 26. 4. 1882 Deutsch-Nienhof, gest. 4. 1. 1960 Deutsch-Nienhof. S. 39.
Zu S. 156: Gingko- und Tulpenbaum 1959, 237.
- Heidorn, Johannes**, Schulleiter, Hamburg-Rissen, geb. 23. 3. 1877 Appen (Kr. Pinneberg), gest. 12. 10. 1963 Rissen.
Zu S. 269: Das Holmer Aarnfest 1955, 304. Was bedeutet Luus? (1957, 280, 374) 1958, 103. Die Rissener Dünenlandschaft 1958, 174. Zu S. 77: Paascheier 1959, 159.
- Heidrich, Dr. Elisabeth-Charlotte**, Hausfrau und Schriftstellerin, Niebüll, geb. 22. 6. 1903 Drognitz (Kr. Ziegenrück).
Niebüll – Rückblick – Ausblick 1962, 282. Zur Sprachenfrage im Raum von Niebüll 1962, 294. Die Frage des Seevogelschutzes im Gebiet um Niebüll 1962, 316.
- Heinsius, Dr. Elisabeth**, Vorgeschichtlerin, Mölln (Lauenburg), geb. 12. 3. 1917 Berlin-Schöneberg.

- Ein Schlüsselfund vom Urnenfriedhof Mühlenbrück, Kreis Flensburg 1949, 49. Eine merkwürdige Schlüsselform unter den Haithabufunden und ihre Verwendung (Wikingerschiebeschloß) 1950, 230. Ohlendorp bei Mölln. Die Bestätigung eines alten Flurnamens und ein Problem der Heimatforschung 1952, 176. Ein Kloster des Ordens der Heiligen Brigitta von Schweden in Schleswig-Holstein 1953, 321.
- Heinsius**, Dr. Paul, Historiker, Hamburg, geb. 4. 11. 1919 Berlin.
Was ist ein „Dobbers“? Ein Wort unserer Seemannssprache 1954, 247.
- Heitmann**, Hans, Sonderschullehrer und Schriftsteller, Lübeck, geb. 5. 1. 1904 Flintbek. S. 40.
Anruf von drüben (Erzählung) 1952, 73. De rode Blöt (Gedicht) 1952, 264. 50 Jahre Niederdeutsche Bühne 1952, 302. Wörüm de Dithmarscher dat Leegen ni leert hebbt (Erzählung) 1952, 307. Osterhaas (Gedicht) 1953, 115. Albert Mähl zum 5. Juni 1953 1953, 188. Fru Gode (Erzählung) 1953, 254. An der Grenze (Erzählung) 1953, 299. Swarten Mehlbüdel (Gedicht) 1955, 16. De Sprütt (Erzählung) 1955, 138. Das helle Stündlein (Erzählung) 1955, 321. De Lübecker Blom (Erzählung) 1956, 295. Op de Karkentrep (Gedicht) 1957, 58. Dumm Tüg vertelln (Erzählung) 1959, 10.
Buchbesprechung 1953, 219.
- Heldt**, Reinhold, Rechtsanwalt und Notar, Friedrichstadt, geb. 12. 4. 1905 Süderstapel (Kr. Schleswig).
Vögel um Friedrichstadt 1953, 151.
- Helmer**, Dr. Dr. Georg, Abteilungsleiter der Landesbrandkasse, Kiel, geb. 24. 9. 1898 Sonderburg.
Die Entwicklung der öffentlichen Brandversicherung in Schleswig-Holstein bis zur Entstehung der heutigen Landesbrandkasse 1949, 241.
Buchbesprechung 1950, 75.
- Henkel**, Katharina, Rentnerin, Holtfeld-Medelby, geb. 1. 9. 1886 Berlin.
Im Buchengrün. Erinnerung an die Jahresversammlung der „Heimat“ im Juli 1955 (Gedicht) 1955, 244. Zu 1955, S. 249: „Guckkastenträger“ 1956, 22, 286. Zu S. 64 und S. 114: Winterling 1956, 140. Heimatliche Kochgerichte im Kirchspiel Medelby 1956, 304. Der Große Wiesenknopf in Schleswig-Holstein 1957, 103. Richtkrone, Richtkränze, Richtbaum (zu 1954, 274) 1957, 107. Ein Gingkobaum in Berlin 1958, 334. Adiantum und Tradescantia in Freundschaftsverhältnis 1958, 336. Zu 1958, S. 108, 157, 287: Gebastelte Musikinstrumente 1959, 77. Zu S. 73 und 128: Was ist ein Kastrull? 1959, 158. Ein merkwürdiges Gerät 1959, 239. Zu S. 156: Tulpenbäume 1959, 263. Zu S. 208: Kuckucksruf 1959, 270. Zu 1958, S. 365: Cholera 1892 1959, 271. Zu S. 202: Meerkohl 1959, 300. Zur Kenntnis für Ornithologen (Störche ziehen um) 1959, 303. Zu S. 268: „to und om“ 1959, 363. Zu 1958, S. 342: Gundermann 1959, 364. Mutterliebe im Tierreich 1959, 365. Zu S. 278: Letzte öffentliche Hinrichtung in Flensburg 1959, 365. Zur Frage der sogenannten Hufeisensteine (1959, 297) 1960, 159. „Denken und im Gedächtnis behalten“ 1960, 285. To Hus. Wer kennt den Dichter der plattdeutschen Verse? 1960, 288, 353. Zu S. 161: Teichhühner auf der Gallberghöhe 1960, 321. Eigen – ordentlich und eigensinnig 1960, 353. Zu S. 22: „Butterbrotkrieg“ 1961, 107. Zu 1961, S. 25. 1962, S. 83: Gefiederte Vogelbilder 1962, 182. Zu 1962, S. 49 und 145: Harck Olufs 1962, 215. Zu 1962, S. 118: Fundorte der Wilden Tulpe 1962, 241. Zu 1962, S. 103 und 183: Kranichsteine 1962, 242. Zu 1961, S. 301: Wappen Lütjenburger Bürger 1962, 242. Zu 1962, S. 149: Kurrendegesang 1962, 244. Zu 1962, S. 146: Was ist eine Rüffel oder Ruffel? 1962, 245. Zu 1962, S. 149: Der trockene Sommer vernichtete Callabestand 1962, 246. Fränkische Sage 1962, 279.
- Hennig**, Prof. Dr. Richard, Verkehrswissenschaftler, Düsseldorf-Oberkassel, geb. 12. 1. 1874 Berlin, gest. 22. 12. 1951 Düsseldorf.
War Helgoland die antike Bernsteininsel und das friesische Fositesland? 1949, 297.
- Henning**, Heinrich, Lehrer, Stubben (Kr. Segeberg), dann Kiel, geb. 7. 6. 1888 Kaltenkirchen (Kr. Segeberg).
Zum 10jährigen Todestag von Gustav Frenssen 1955, 97. Brandkassen – Taxationsschein aus dem Jahre 1774 1956, 22. Die Kirche in St. Michaelisdonn ein Werk

- edlen Gemeinschaftssinnes 1958, 300. Zu S. 336: Anfrage wegen Pastor F. E. C. Oertling 1958, 362. 1959, 74. Knut Ham-sun und Gustav Frenssen 1959, 296. Zu S. 301: „Eine Hand voll Gold“ (Frenssen) 1959, 363. 1960, 160. Zu 1960, S. 399: Die Sage um den Harkestein bei Röst. II. Fassung 1961, 174. Lest deutsche Schriftsteller! 1961, 202, 232.
- Herbst**, Dr. Hans Volkmar, Assistent an der Hydrobiolog. Anstalt, Plön, geb. 21. 8. 1917 Magdeburg.
Das Entwässerungsproblem Eiderniederung 1951, 225.
- Hering**, Hermann, Lehrer, Mölln, geb. 23. 4. 1889 Lübeck.
Die Dettmannsche Vogelsammlung in Mölln und Lauenburg 1952, 189.
- Herold**, Prof. Dr. Werner, Oberfranken, geb. 28. 11. 1886 Reichenberg (Kr. Oberbar-nim).
„Eingefrorenes Meeresleuchten“ 1948, Aprilheft.
- Herrmann**, Dr. Günther, Referent für Binnenfischerei, Kiel, geb. 15. 10. 1911 Berlin.
Die Binnenfischerei in Schleswig-Holstein 1961, 329.
- Herrmannsen**, August, Bankdirektor, geb. 29. 8. 1870 Kiel, gest. 28. 4. 1956 Kiel.
Bungsberg. Wie erklärt man den Namen? Anfrage 1953, 108.
- Hertzberg**, Kurt, Dipl.-Landwirt, Kiel, geb. 16. 7. 1925 Jerusalem (Palästina).
Ein merkwürdiger Nistplatz 1953, 19.
- Heuer**, Otto, Lehrer, Klausdorf auf Fehmarn, geb. 23. 12. 1890 Sonderburg.
Die Stadt Burg um 1770 1960, 184. Fossile Eiche und Schildkröte in einem Moor auf Fehmarn 1960, 287. Über die staatsrechtlichen Verhältnisse der Insel Fehmarn vor 1326 1961, 126.
- Heydemann**, Dr. Berndt, Zoologe, Kiel, geb. 27. 2. 1917 Kiel.
Das Tierleben einheimischer Kulturbiotope als Ausdruck ihrer Beeinflussung durch den Menschen 1955, 113.
Buchbesprechungen 1955, 129, 132, 250. 1956, 288.
- Heydemann**, Prof. Dr. Fritz, Landwirtschafts-rat, Kiel, geb. 15. 8. 1888 Stettin. Vater des vorigen. S. 41.
Obstsorten Schleswig-Holsteins im 17. und 18. Jahrhundert 1949, 236. Die entomologische Bedeutung des „Reher Kratts“ 1958, 201.
- Heyden**, Paul Günther, Dipl.-Landwirt, Kiel, geb. 27. 10. 1904 Aerzen bei Hameln.
Sind Hausfrauen an der Viehzählung in-teressiert? 1954, 253.
- Hillert**, Carl, Bankbuchhalter und Archiv-pfleger, Glücksburg, geb. 22. 9. 1874 Bernau.
Die „eiserne Bibel“ 1949, 240.
- Hingst**, Dr. Hans, wissenschaftl. Assistent am Landesamt für Vor- und Frühgeschichte Schleswig, geb. 21. 8. 1908 Neumünster.
Die Wittorfer und Einfelder Burg, zwei sächsische Befestigungsanlagen im Hinter-land des Limes Saxoniae 1950, 165. Sied-lungsfunde aus dem Bereich der Wittorfer Burg 1952, 209. Geschützte vor- und früh-geschichtliche Denkmäler auf der Schles-wiger Landenge 1955, 180.
Buchbesprechung 1952, 200.
- Hinrichs**, Jan Hinrich, Kaufmann, Rendsburg, geb. 19. 5. 1900 Delve.
Zu S. 104: Kindjeeskoken 1958, 134.
- Hinz**, Heinrich, Oberschullehrer, Elmshorn, geb. 19. 2. 1876 Brammer, gest. 21. 3. 1956 Elmshorn.
Zum Nachruf über Ernst Schröder 1951, 305.
- Hinz**, Dr. Hermann, Vorgeschichtler, Berg-heim bei Köln, geb. 13. 2. 1916 Wange-rin (Kr. Regenwalde).
Hyoldelunt deserta. Über das Schicksal einer mittelalterlichen Siedlung 1949, 177. Die Friesenwege an der Grenze Nord-frieslands 1949, 282. Eine Wegesperre bei Lütjenholm? 1950, 188. Zu H. Krüger: Pilgerstraßen S. 281 1951, 349. Eisen-verhüttung in der Vorzeit 1952, 64. Zu J. Brandt: Ältere Eisenzeit S. 10 1952, 76. Über Erntebergung in der Urzeit 1952, 232. Eine germanische Sauna aus Rantrum, Kreis Husum 1953, 20. Landschaft und Be-siedlung im Kirchspiel Schwabstedt 1953, 161. Zu 1949, 297: War Helgoland die antike Bernsteininsel? 1953, 234. Zum Stand der Mildeburgforschung 1953, 306. Eine vorgeschichtliche Getreidedarre 1954, 213. Mittelalterliche Funde aus dem Westerkoog 1957, 197.
- Hirschfeld**, Magdalene, Landwirtin, Knoop bei Kiel, geb. 23. 9. 1870 Bremen, gest. 2. 10. 1961 Soltau.

- Zu S. 1: Was können wir für den Naturschutz tun? 1961, 83.
- Hirschfeld**, Dr. Peter, Landeskonservator, Kiel, geb. 16. 7. 1900 Bremen-Horn. Sohn der vorigen. S. 42.
Bericht des Landesamtes für Denkmalpflege Schleswig-Holstein über die Jahre 1948 und 1949 1950, 49. Restaurierung von Wanddekorationen des 18. Jahrhunderts 1950, 72. Zu der Anfrage „Butzenscheiben“ S. 96 1950, 263. Bericht des Landesamtes für Denkmalpflege Schleswig-Holstein über die Jahre 1950 und 1951 1952, 97. Neu entdeckte Gewölbemalereien des 14. Jahrhunderts in der Rendsburger Marienkirche 1952, 111. Wielen am Wielener See 1953, 86. Bemerkung zu dem Aufsatz von Robert Hlawatsch „Auf Pastor Strickers Spuren“ 1953, 276. Zu S. 26, 156, 289: Soll die Sylter Heide verschwinden? 1958, 337. Zu S. 338: Gutsgebäude und Freilichtmuseum 1958, 364.
- Hlawatsch**, Robert, Architekt BDA, Hamburg, geb. 8. 10. 1899 Wien.
Auf „Pastor Strickers Spuren“ 1953, 275.
- Hoock**, Niko, Gärtnereibesitzer, Somborn (Kr. Gelnhausen), geb. 28. 5. 1906 Langballigholz (Kr. Flensburg).
Haselnuß, *Corylus Avellana*, Baum oder Strauch? 1949, 165. Heimatgärten. Aus vierzigjährigem Erleben Angelner Dorfgärten 1955, 196.
- Höhne**, Friedrich, Regierungsbaurat, Heide (Holstein), geb. 7. 7. 1905 Wansleben (Mansfelder Seekreis).
Trinkwasserversorgung in Dithmarschen 1954, 157.
- Höpner**, Paul, Studienrat, Husum, geb. 15. 1. 1888 Vadersdorf auf Fehmarn.
Zu 1962, S. 146: Was ist ein[e] Ruffel oder Ruffel? 1962, 279.
- Hoerschelmann**, Gotthard, Pastor, Lütjenburg, geb. 25. 9. 1903 Dorpat in Estland. Vom wendischen Gau zum Kirchspiel 1961, 274, 376.
- Hoff**, Claus, Mittelschullehrer, Kiel, geb. 22. 3. 1869 Bergenhusen, gest. 25. 11. 1951 Kiel.
De lüttje Wewer (Der kleine Weber). Eine wahre Geschichte 1950, 8.
- Hoffmann**, Anna, Trachtenforscherin, Kiel, geb. 13. 10. 1884 Kiel, gest. 16. 4. 1960 Kiel. Buchbesprechung 1958, 264.
- Hoffmann**, Dr. Friedrich, Univ.-Professor, Kiel, geb. 13. 10. 1880 Kiel, gest. 17. 9. 1963 Kiel. Bruder der vorigen.
Richard Passow (2. 7. 1880 – 29. 3. 1949) 1949, 216. Früher Anruf zur Pflege schöner alter Bäume 1951, 114. Zum Aufsatz: Die Handelshäfen der schleswig-holsteinischen Westküste im Wandel der Zeit 1951, 222. Bevölkerungsgröße und Bevölkerungsdichte der schleswig-holsteinischen Frühzeit 1952, 312. Das Vordringen nordamerikanischer Gewächse nach Schleswig-Holstein im 18. Jahrhundert 1953, 251. Von der alten schleswig-holsteinischen Schifffahrt 1954, 291. Namen von Kolonistensiedlungen 1955, 68. Schiefer- und Pappdach 1955, 72. Von den drei Wellen sozialen Umgestaltungsstrebens im alten Schleswig-Holstein 1955, 222. Von der Sensationslust früherer Zeiten 1956, 101. Versuche langfristiger Wettervorhersagen im alten Schleswig-Holstein 1957, 266. Die Überbevölkerungsorge im alten Schleswig-Holstein 1958, 321. Die vollendetste Alt-Schleswig-Holsteinische Topographie. Ein Gedenkblatt zur 150. Wiederkehr des Geburtstages von Georg Hanssen 1959, 83. Die Auswanderungswelle der alten Probsteier 1959, 308. Großstadtsorgen vor zwei Jahrhunderten 1960, 306. Amts- und Ehejubil vor 200 Jahren 1961, 91. Die Wandlung im Herzogtum Lauenburg 1962, 89, 274. Martin Ehlers 1962, 379.
- Hoffmann**, Prof. Dr. Gottfried Ernst, Direktor des Landesarchivs, Schleswig, geb. 19. 2. 1898 Niedercunnersdorf (Sachsen). S. 42.
Werner Carstens und Hermann Hagenah zum Gedächtnis 1948, Augustheft. Karl Jansen. Zum 125. Geburtstag des Lornsenbiographen 1949, 217. Soziale und politische Kämpfe im Fürstentum Lübeck in den Jahren 1830-1832 1949, 255. Konrad Struve zum achtzigsten Geburtstag 1949, Oktoberheft. Die Lehrlingen des Tischleramtes der Stadt Tondern im ersten Jahrhundert seines Bestehens 1951, 69. Christian Christiansen in Schackendorf zum 75. Geburtstag 1953, 107. Die familiengeschichtliche Forschung in Schleswig-Holstein und familiengeschichtliche Veröffentlichungen der letzten Jahre 1954, 52. Abschied von Dr. Peter Ingwersen 1958,

92. Die Bestandsaufnahme der Zunft- und Innungsarchive in Schleswig-Holstein 1962, 155. Pastor Martin Clasen zum 80. Geburtstag 1962, 218.
Buchbesprechungen 1949, 72. 1952, 71, 72. 1953, 244. 1959, 78.
- Hohmann, Julius**, Justizoberinspektor, Hamburg, geb. 11. 4. 1869 Bargtheide (Kr. Stormarn).
Die Hufeisensteine 1957, 309.
- Hoß, Herbert**, Geschäftsführer und Archivpfleger, Eutin, geb. 26. 1. 1890 Hamburg. Zu S. 225, 262, 263: „Kattsund, Kattbek, Kattrepel und Kattwiek“, hier insbesondere „Kattrepel“ 1956, 283.
- Hoja-Petersen, Magdalene**, Dipl.-Volkswirtin und Schriftleiterin, Flensburg, geb. 8. 10. 1909 Tondern.
Aus der Landfrauenarbeit 1954, 229.
- Holander, Reimer Kay**, Landes- und Stadtplaner, Berlin-Zehlendorf, geb. 12. 7. 1925 Berlin.
Ein Leben für das Land. Ökonomierat Fr. Lembke wurde 88 Jahre alt 1957, 150.
„Kindjeestüg“, kein vergessenes Weihnachtsgebäck (zu S. 104, 134) 1958, 188.
Zu S. 305: Monarchen in Dithmarschen 1958, 364.
- Holler, Carl**, Buchhändler, Lautensänger (unter dem Künstlernamen Niels Sörnsen), Hamburg, geb. 26. 7. 1884 Rendsburg.
Originelles Erlebnis mit Tieren 1958, 132.
Schneckenmühlen in der Wilstermarsch 1958, 223. Kanal-Jubiläum (18. Oktober) 1959, 329. Korrigierte Nußernte? 1960, 288. Zu 1962, S. 149: Kurrendegesang 1962, 370.
- Holm, Dr. Karl-Friedrich**, Dipl.-Volkswirt, Kiel, geb. 25. 10. 1919 Schwerin (Mecklenburg).
Die Knicks in Schleswig-Holstein 1949, 302. Phänologische Beobachtungen in Flensburg 1951, 217. Noch einmal: Die Einzelbäume auf Dauerweiden 1951, 246.
- Holm, Dr. Theodora**, Kiel, geb. 1899 Flensburg.
Kriegsnöte im Spiegel alter Eutiner Kirchenbücher 1956, 147.
- Holstein, Eberhard**, Oberregierungsrat, Kiel, geb. 14. 8. 1908 Kolberg (Pommern).
Baupolizei und Denkmalpflege 1952, 116.
- Holtorf, Hans**, Kunstmaler, Bockholmwik bei Glücksburg, geb. 29. 6. 1899 Friedrichstadt.
Heimat und Wahlheimat Otto H. Engels 1951, 165. Der Maler Niko Wöhlk 1951, 327.
- Hornig, Heinrich**, Lehrer und Schriftsteller, Itzehoe, geb. 12. 10. 1876 Schlotfeld bei Kellinghusen, gest. 8. 10. 1958 Itzehoe. S. 43.
Nordmarksroop (Gedicht) 1952, 25. Weihnachten in't Moor (Gedicht) 1953, 320. Franzosen und Franzosenfriedhof im Lockstedter Lager 1955, 103.
- Horstmann, Hermann**, Hauptlehrer und Kantor, Schwabstedt (Kr. Husum), geb. 28. 2. 1880 Odderade (Kr. Süderdithmarschen) S. 43.
Ausgestorbene und aussterbende Pflanzen im Kreise Husum 1949, 184. Pflanzen und Pflanzengesellschaften an der Treene 1955, 262. Pflanzenkundliches aus dem Kreise Husum 1957, 196. Farne auf „Nünehau“ 1957, 286.
- Hoyer, Hans**, siehe Kardel, Harboe.
- Hucke, Dr. Karl**, Direktor des Plöner Kreismuseums, geb. 7. 6. 1911 Berlin. S. 43.
Wo lag die wendische Burg Plune? 1952, 136. Wendische Hügelgräber im östlichen Holstein 1957, 356. Flintgeräte unbekannter Zweckbestimmung 1959, 157. Eine Tischbein-Vase 1959, 234. „Gotländische“ Fliesen 1961, 106. Porez – eine slawische Siedlung an der Schwentine 1961, 288, 351. Vorgeschichtliche Beile im Volksbrauch 1961, 375.
Buchbesprechung 1962, 246.
- Hübener, Dr. Wolfgang**, Vorgeschichtler, Kiel, geb. 15. 6. 1924 Kiel.
Die Ausgrabung in Alt-Lübeck 1949 1950, 40. Ein frühgeschichtlicher Fund von Alt-Erfrade (Kr. Segeberg) 1951, 322. Die Ertheneburg bei Lauenburg – eine Wehranlage des 11. und 12. Jahrhunderts? 1952, 182.
- Hübner, Hans**, Postamtman, Kiel, geb. 14. 8. 1891 Kiel, gest. 30. 12. 1963 Kiel.
Alte Postkurse in Schleswig-Holstein 1949, 33. Verkehr und Post nach den Nordfriesischen Inseln. Geschichtlicher Rückblick 1949, 148. Altes Postwesen in Segeberg 1950, 155. Min Holstenland (Gedicht) 1950, 200. De lütte Wihnachtsmann (Gedicht) 1954, 312. Vom Mitarbei-

- terkreis der „Heimat“ 1955, 126. Die streitbaren Itzehoer Rollfuhrleute 1955, 136. Altes Postwesen in Eutin 1956, 177. Alte Sitten und Gebräuche in Schleswig-Holstein 1957, 131. Das Ende der Leibeigenschaft in Schleswig-Holstein 1958, 82. Siegelmarkensammlungen in Schleswig und Hamburg 1961, 48.
- Hüttig**, Dr. Carl, Dipl.-Landwirt und Bakteriologe, Malente, geb. 3. 11. 1901 Kiel. S. 43.
- Kronshorst 1947, Dezemberheft. Maulwurfschaufen im Wald? 1943, Februarheft. Langenwarder 1948, Augustheft. Temperaturbeobachtungen in der bodennahen Luftschicht im ostholsteinischen Buchenwaldgebiet 1950, 16. Die Botanik erfüllte das Leben einer Forscherfamilie. Zum 70. Geburtstag von Willi Christiansen 1955, 254 (mit Dr. Werner Christiansen).
- Hufeld**, Alfred, Bürgermeister, Geesthacht, geb. 7. 11. 1910 Halle (Saale). Geesthacht 1952, 193.
- Ingwersen**, Dr. Peter, Oberregierungs- und Schulrat, Schleswig, geb. 6. 12. 1885 Flensburg, gest. 15. 2. 1958 Schleswig. S. 44.
- Die Einnahmen des Küsters und Lehrers in Großenwiehe vor 200 Jahren 1951, 2. Die Leiden und Sorgen der Lindewittschen Bauern im Amte Hadersleben gegen Ende des 17. Jahrhunderts 1951, 32. Generalsuperintendent Klotz als Gutsherr auf Groß-Adelbylund 1951, 293. Ein Streit um die „Wedemstede“ und die „Forth“ 1952, 44. Zufallsfunde 1952, 48. 1953, 13, 48, 116, 265. 1954, 274. Herzog Johann der Ältere als Volkserzieher 1953, 47. Mitteilungen der Arbeitsgemeinschaft für Landes- und Volkstumsforschung in Schleswig 1953, 240, 284. 1954, 19, 125, 201. 1955, 89-96. 1957, 138. Ein Lindewittsches Speiseregister von 1670 1953, 312.
- Buchbesprechungen 1953, 243. 1955, 107.
- Irmisch**, Dr. Rudolf, Studienrat und Stadtarchivpfleger, Itzehoe, geb. 8. 9. 1894 Nausiß (Erfurt).
- 1957 – fünfjähriges Jubiläum in Itzehoe 1957, 327. Itzehoe, einst und jetzt 1958, 193. Georg Löck, Abgeordneter der Holsteinischen Ständeversammlung 1958, 209. Die 1150jährige Esesfeldburg. Eine Würdigung des Itzehoer Stadtjubiläums 1960, 257. Zu 1960, S. 374: Die Lage der Burg Esesfeld 1961, 21.
- Iwersen**, Anton, Zollsekretär, Rendsburg, geb. 17. 11. 1871 Broacker. Ein Apenrader Schiffsjunge (Lebenserinnerungen) 1958, 38.
- Jacobsen**, Ernst, Schriftsteller, Meldorf, Stuttgart, geb. 16. 7. 1903 Glückstadt. S. 44.
- Die Kanzler und Vizekanzler zu Gottorf 1949, 78. Er hieß Kielmann von Kielmannsegg 1959, 260. Heinrich Rantzau 1962, 231.
- Jacobsen**, John, Rektor, Brunsbüttelkoog, geb. 30. 12. 1895 Cuxhaven. S. 44.
- Lang den Diek (Gedicht) 1956, 133.
- Jacobsen**, Walther, Pastor, Meldorf und St. Annen, geb. 26. 7. 1894 Ülvesbüll (Kr. Eiderstedt), gest. 15. 1. 1957 St. Annen (Kr. Norderdithmarschen). Bruder von Ernst Jacobsen.
- Aus alten Schulakten 1948, Novemberheft.
- Jacoby**, Gustav, Regierungs-Oberbaurat, Hamburg-Blankenese, geb. 19. 7. 1875 Mödling-Wien. S. 44.
- Eine Karte der Eidermündung von 1621 1952, 304. Rollwagens Name in der Überlieferung 1959, 156. Zur Entwicklung des Kartenbildes von Sylt 1959, 213, 263.
- Jankuhn**, Dr. Herbert, Univ.-Professor, Göttingen, geb. 8. 8. 1905 Angerburg. S. 44.
- Ein Schwert der frühgeschichtlichen Zeit aus Arkebek in Dithmarschen 1949, 292. Burgen am Limes Saxoniae 1950, 135.
- Jensen**, Hans, Hauptlehrer, Immenstedt, geb. 5. 4. 1894 Oldenswort (Kr. Eiderstedt). Forst- und Jagdfrevel in alter Zeit 1950, 197.
- Jensen**, Nis, Mittelschullehrer, Kiel, geb. 14. 1. 1893 Quars (Kr. Apenrade). S. 45.
- Schadet das Moos dem Strohdach? 1949, 114. Eine bedeutsame bryologische Entdeckung in Schleswig-Holstein: Leptodontium flexifolium mit Brutkörpern 1949, 246. Die atlantischen Rindenmoose und der atlantische Klimakeil 1951, 206. Mindern Moospolster auf Reetdächern die Brandgefahr? 1957, 103.
- Buchbesprechung 1959, 335.
- Jenssen**, Christian, Schriftsteller, Eutin, geb. 2. 3. 1905 Krefeld. S. 45.
- Eutiner Sommerspiele 1956, 154. Helene Voigt-Diederichs. Die mütterliche Dichterin unserer Heimat 1959, 162.

- Jessel, Hubertus**, Mittelschullehrer, Westerland (Sylt), geb. 13. 1. 1915 Altona (Hamburg).
Buchbesprechung 1961, 238.
- Jessen, Dr. Hans B.**, Kunsthistoriker, Ahrensburg, geb. 3. 8. 1909 Kiel.
Zu 1949, Juniheft: Krone und Walfisch 1949, 288. Leinen in der Silvesternacht 1949, 310. Zu 1949, S. 65: Knochen und Hörner als Geräte 1950, 47. Landlehrer um 1800 – Ein Hinweis 1950, 171. Einiges aus dem alten Bornhöved 1951, 14. Die Kandelabersteine des Kieler Schlosses 1951, 26. Dänische Werber auf weiter Fahrt 1951, 249. Von der Notwendigkeit Schleswig-Holsteiner Biographik 1951, 388. Christoph Heinrich Detlev Fabricius, Philhellenist aus Friedrichstadt 1953, 153. Alter Steckbrief 1953, 283. Von der alten Christiana-Albertina Forchhammers Kyklopenmauer 1954, 97. Madvig und ein kriegsgefangener Bau-Kämpfer 1955, 44. Friedrich der Große und holsteinischer Roggen 1956, 65. Zur Jugendgeschichte Johanna Mestorfs 1956, 82. Über Ziegel mit Abdrücken von Fußspuren 1956, 141. Ludwig Roß als Volkskundler 1956, 209. Von der alten Christiana-Albertina (II). Zoega und die Kieler Universität, biographische Materialien 1957, 73. Von der alten Christiana-Albertina (III). Winkelmann und „Bellevue“. Ein Kieler Gedenken zu Carl Justis 125. Geburtstag 1957, 312. Kathinka von Rosen, eine holsteinische Florence Nightingale 1959, 75. Wie ein Delver Pastor seine erste Zigarette rauchte 1959, 237. Pastor F. N. Lorenzen in Barlt 1959, 296. Akropolis und Alte-koppel 1959, 311. Wegbereiter der Kieler Kunsthalle 1960, 93. Nordmärkisches in den Erinnerungen der Brüder Schlözer 1960, 131. Niederdeutsche Volkssprüche 1960, 155. Vom Flensburger Gymnasium um 1872 1960, 322. Von der alten Christiana-Albertina. Aus P. W. Forchhammers Wanderjahren 1960, 422. Neue Germanen-Forschungen 1961, 173. Aus der Bibliothek eines Eiderstedter Bauern im Vormärz 1962, 131. Prof. Friedrich Ahlers-Hestermann 1962, 145. Husarenoberst Carl von Schmidt in Schleswig 1866-1870 1962, 366.
Buchbesprechungen 1951, 250, 307. 1953, 291. 1955, 131. 1960, 354.
- Jessen, Hans**, Rektor und Archivar, Eckernförde, geb. 17. 2. 1912 Eckernförde, Sohn von Willers Jessen.
Christian Kock (Nachruf) 1949, 99.
- Jessen, Dr. jur. Julius**, Rechtsanwalt, Kiel, geb. 25. 8. 1930 Süderfahrenstedt (Kr. Schleswig).
Laboe im Mittelalter 1958, 269.
- Jessen, Paul**, Rektor, Hockensbüll bei Husum, geb. 9. 3. 1896 Kiel. S. 45.
Nordfriesland, vom Maler gesehen. Dem Gedächtnis des Malers und Radierers Ingwer Paulsen 1949, 122. Was ist's mit den Gräbern der schleswig-holsteinischen Dichter? 1962, 361.
- Jessen, Willers**, Rektor, Eckernförde, geb. 23. 12. 1870 Eckernförde, gest. 22. 3. 1949 Eckernförde. S. 45.
Die Grabstätte des Grafen Saint Germain 1947, Dezemberheft. Das Schnellmarker Holz 1948, Februarheft. Beitrag zur Volksmedizin 1948, Augustheft. Der Pastor und Magister Johannes Holmer in Süderstapel 1949, 85.
- Jessen-Klingenberg, Andreas**, Hauptlehrer, Seeth (Kr. Schleswig), geb. 16. 6. 1893 Trasbüll (Kr. Apenrade).
Zu S. 151 „Strohdachseile“ 1955, 249.
- Jockisch, Hans**, Studienrat, Eckernförde, geb. 9. 2. 1897 Görlitz (Schlesien).
Zur Altersbestimmung der Muschelhaufen am Windebyer Noor bei Eckernförde 1952, 93. Zu S. 286: Was bedeutet „Luus“? 1957, 374. Besitzt der vorgeschichtliche Weg um das Haddebyer Noor eine Fortsetzung? 1958, 93.
- Jöns, Klaus**, Rektor, Eckernförde, geb. 8. 1. 1898 Klein-Rheide. S. 46.
Sumpfkalla 1948, Februarheft. Willers Jessen (Nachruf) 1949, 97. Über den Grenzverlauf der „Sanderpflanzen“ im Kreise Eckernförde 1952, 14. Eine Pflanze wandert 1953, 192. Schwarzer Kolben-Wasserkäfer (*Hydrophilus piceus*) 1953, 217. Stärkste Buche, Lindau 1953, 256. Anfrage: betr. „bott“ und „wur“ 1953, 271. Das Schweinsohr (*Calla palustris*) 1954, 121. Gebastelte Musikinstrumente (zu S. 108, 157) 1958, 287, 335.
- Jörgensen, Dr. med. Gerhard**, Arzt, Göttingen, geb. 20. 11. 1924 Heide (Kr. Norderdithmarschen).

- Georg Hinrichs, geboren 1847 in Wittenwuth, gestorben 1920 in Lübeck 1958, 144. Und immer sang er dabei (Gedicht) 1958, 301. Schleswig-holsteinischer Dichter: Karl Pünjer, geb. 11. 4. 1893 in Altona, gest. 7. 11. 1950 in Schleswig 1958, 325. Dat Koppdook (Gedicht) 1959, 53. Durch Leid zum Licht, Begegnung mit Edith Golinski – einer blinden Dichterin 1959, 57. Am Rande mühsamen Weges (Gedicht) 1959, 263. De ol' Jann-Maat (Gedicht) 1960, 12. Plattdeutsche Wirklichkeiten aus der Sicht eines Arztes 1960, 167. Ein letzter Hauch warmen Spätsommerwindes (Gedicht) 1960, 311. Über zwei mandelförmige Flintwerkzeuge 1960, 347. Wenn in Dannboom de Lüchen brinnt (Gedicht) 1960, 394. Zu S. 385: Albinotische Jungamsel 1960, 424. Sexualdelikte und Rechtsauffassung in Dithmarschen zur Zeit des Dreißigjährigen Krieges 1961, 12. Weegenleed (Gedicht) 1961, 117. Ein Beispiel für die Vererbung der Handgeschicklichkeit in vorgeschichtlicher Zeit 1961, 145. Wattenloopen (Gedicht) 1961, 219. Im Herbst (Gedicht) 1961, 287. Zu 1961, S. 234 und 379: Namensgebung 1962, 84. In unse Dag (Gedicht) 1962, 107. Buchbesprechungen 1962, 120, 413.
- Johannsen**, Albrecht, Schulrat, Niebüll, geb. 11. 3. 1888 Deezbüll. S. 47. Die Fliegenklappe zum Petritag, letzte Überlieferung eines alten Dämonenglaubens 1951, 55.
- Johnsen**, Wilhelm, Lehrer, Eddelak, geb. 9. 9. 1891 Eutin. S. 47. Eine lübeckische Truhe im Landesmuseum zu Meldorf 1949, 272. Das Bildnis des Bildschnitzers 1950, 104. Volkskunst in Dithmarschen 1951, 318. Buchbesprechungen 1953, 122, 172, 196, 218, 289. 1954, 204, 252. 1955, 74, 129, 130. 1956, 130, 144, 288. 1958, 320 und Heft 8, Umschlag. 1961, 271.
- Jürgens**, Richard, Lehrer, Hamburg-Ohlstadt, geb. 15. 10. 1883 Hamburg. Johann Rist und die Hexenverbrennung 1960, 28.
- Jürgensen**, Dr. Wilhelm, Studienrat, Neumünster, geb. 30. 3. 1882 Schleswig. Joachim Beccau, ein bedeutender holsteiner Dichter des Spätbarock 1690-1755 1960, 248.
- Jungjohann**, Gustav, Blindenoberlehrer, Kiel, geb. 27. 7. 1886 Mönkeberg bei Kiel. Zu S. 106: Dorfmusikanten 1957, 142.
- Jungjohann**, Heinz Erwin, Studienrat, St. Peter, geb. 8. 2. 1929 Westerrönfeld (Kr. Rendsburg). Der Stachelige Schildfarn („Die Heimat“ 1910, S. 160) 1956, 236. Polygonum raii an der Westküste 1959, 315 (mit Hans-Lothar Kohn). Der Nußfrüchtige Wasserstern (*Callitriche obtusangula* Le Gall) eine für Schleswig-Holstein neue Art 1960, 28.
- Kaack**, geb. Will, Anna, Witwe, geb. 26. 11. 1868 Kiel, gest. 1. 7. 1961 Kiel. S. 48. Aus meiner Jugend. Plattdeutsches 1956, 210.
- Kähler**, Wilhelm, Rechtsanwalt und Notar, Lübeck, geb. 13. 8. 1902 Roggendorf (Mecklenburg). Wasseramsel bei Hornsmühlen 1954, 199. 1957, 17. Silberreihel bei Lübeck 1957, 103.
- Kaestner**, Dr. Walter, Studienrat, Hamburg, geb. 8. 1. 1912 Lokstedt (Hamburg). Der ostholsteinische Familienname Kramper 1953, 224. Crampowe – deutsch oder slawisch? 1953, 336. Die ostholsteinische Tonerhöhung. Ein Beitrag zur Dialektgeographie Ostholsteins 1954, 266. Der Hexenberg bei Quaal (Kr. Segeberg) 1955, 117. Zu S. 121: Nachrichtenübermittlung in früheren Jahrhunderten 1955, 334. Zu S. 237: Kranichzug 1956, 312. Zu S. 22: Niederdeutsch benaut und französisch penaud 1961, 84. Zu S. 185: Der Ortsname Pahlen 1961, 267. Die Anfänge der Schulendorfer Papiermühle 1962, 249.
- Kahl**, Christa, Studienrätin, Bad Schwartau, geb. 17. 3. 1906 Neustadt (Holstein). Gedanken zur Tischbein-Ausstellung in Eutin. W. Tischbeins Werke – ein Spiegel der Goethe-Zeit 1949, 265.
- Kahl**, geb. Steffen, Elise, Witwe, Kiel, geb. 2. 1. 1873 Bornhöved, gest. 12. 1. 1962 Kiel. „Unechte Blumen“ 1959, 98.
- Kahl**, Friedrich, Landesoberamtmann, Kiel-Wellingsdorf, geb. 4. 7. 1897 Wankendorf, Sohn der vorigen. S. 48. Die Violette Sumpfwurzel 1958, 355. Wildkaninchen und Pflanzenwelt 1959, 100. Rückgang unserer Orchideen 1960, 147. Orchideenschutzanlagen 1960, 177.

- Buchbesprechungen 1955, 308. 1956, 95. 1959, 272. 1961, 207, 239, 272, 383. 1962, 151, 216, 414, 416.
- Kalkreuter**, Hermann, Postschaffner, Flensburg, geb. 19. 5. 1890 Kiel, gest. 14. 11. 1959 Flensburg.
Als Bauernjunge in Angeln vor 50 Jahren 1957, 139.
- Kammerhoff**, Ernst, Rektor, Itzehoe, dann Kellinghusen, geb. 23. 7. 1869 Ratzeburg, gest. 25. 11. 1959 Kellinghusen. S. 48.
Ratzeburg. Ein Erinnerungsbild aus vergangenen und gegenwärtigen Tagen 1952, 162. Theodor Storm. Ein Erinnerungsbild 1953, 200. Stilles Glück (Gedicht) 1953, 221. Besonnte Heimat (Gedicht) 1955, 201. Zu S. 67 und 210: Seilermeister 1956, 284. Das ewige Vermächtnis des Prinzen Emil von Schoenaich-Carolath 1958, 180.
- Kamphausen**, Prof. Dr. Alfred, Museumsdirektor, Kiel, geb. 31. 3. 1906 Rheydt. S. 48.
Bosaus Kirche 1952, 132.
- Kannenberg**, Dr. Ernst-Günter, Geograph, Stuttgart, geb. 13. 5. 1920 Kiel.
Deiche und Entwässerungsanlagen an der schleswig-holsteinischen Ostseeküste vor 1872 1955, 49. Die frühe Entwicklung der ältesten Seebäder an der schleswig-holsteinischen Ostseeküste 1956, 52, 78, 111. Bemerkenswerte Küstenform-Relikte an der schleswig-holsteinischen Ostseeküste 1958, 113. Die Entwicklung der Küstenlandschaft an der Schleimündung 1959, 184.
Buchbesprechungen 1956, 24, 72, 95. 1957, 344. 1958, 192.
- Kardel**, Harboe, Studienrat, Flensburg, später Apenrade, geb. 25. 11. 1893 Nortorf. S. 49.
Plattdänisch – Hochdänisch – Hochdeutsch. Einige Betrachtungen über die Sprachlage in Nordschleswig 1951, 50. Ernst Schröder † 1951, 201. Neue Kunde vom Hairulf-Stein 1952, 43. Von der Fischerei um Helgoland. Fangmethoden in früherer Zeit 1952, 85. Schicksal einer Insel-Apotheke. Ein Beitrag zur Gesundheitspflege auf Sylt 1952, 262. Lob holsteinischer Fayencen 1953, 191. Ausgrabung bei Tondern. Ein Jagdschloß Herzog Hans' des Älteren 1954, 34. Gedenken an einen Heimatforscher. Seminarlehrer a. D. Otto Lausten Otzen † 1955, 32. 100 Jahre Nordseebad Westerland. Aus der Geschichte der Fährverbindung der Insel Sylt 1955, 133. Die Familie Heiberg und Schleswig 1955, 163. Ein Wohltäter der Familie Mozart. Georg Nicolaus Nissen aus Hadersleben 1956, 25. Nordschleswigs Heimatmuseum 1956, 42. Das Urbild des Pfarrers von Grünau 1956, 160. Der umstrittene Haubarg Rothelau. Endgültig für das Kopenhagener Freilichtmuseum bestimmt 1956, 222. Das „gelbe Pulver“ des Hofrats Thomsen. Aus den Anfängen der Gravensteiner Apotheke 1957, 32. Berühmte Namen aus Husum 1957, 173. Husum als Glockengießerstadt 1957, 176. Tonderns Kirche und ihre Orgel. Nach den Tagebüchern des Organisten Stange 1958, 49. Ein Heimatfreund aus Tondern (Carl Loch †) 1958, 98. Entstehung und Wirksamkeit der Mittelschule in Tondern 1959, 26. Ein Grab in Abel 1959, 102. Eine holsteinische Schulmeistersippe. Ein Blick in die Geschichte der Familien Tonner, Schenck und Muuß 1959, 257, 333. Heimatkundliche Arbeit in Nordschleswig 1960, 56. Apenrades Wünschelrutenwunder (Landrat von Uslar) 1960, 67. Im Dienst der Heimatforschung. Jens Raben † 1960, 72. Die neuen Grenzsteine. Als die Scheidebachlinie festgelegt wurde. Erinnerungen an die Zeit vor 40 Jahren 1960, 90. Als Apenrade die Garnison verlor 1960, 92. Einige Erinnerungen an Mögeltondern 1961, 37. Orgelbaumeister Sybrand Zachariassen zum Gedächtnis 1961, 53. Archäologisches Forschen mit dem Spaten. Von der Troiburg bis zur Kirchenruine von Aarup 1961, 85. Flensburgs Alter Friedhof als geschichtliches Denkmal 1961, 331. Ein zäher Kampf um das Recht 1962, 41. Ein schleswig-holsteinischer Brika 1962, 55, 86. Frederik Christensen, Bibliothekar, 80 Jahre alt 1962, 153.
Buchbesprechungen 1955, 46. 1957, 318.
- Karstens**, Siegfried, Kapitän zur See a. D., Stadthagen (Hannover), geb. 7. 9. 1883 Westensee (Kr. Rendsburg), gest. 23. 7. 1957, Stadthagen.
Kaffee- oder Teeketel? 1956, 20.
- Katzschke**, Erich, Maschinenbau-Techniker, Reinfeld (Kr. Stormarn), geb. 16. 2. 1911 Kiel.

- Die Rekonstruktion des Schlosses zu Rein-
feld 1951, 198.
- Kaufhold**, Dr. jur. Heinz, Justitiar und
Pressedezernent, Kiel, geb. 15. 1. 1925
Itzehoe.
Das Stapelrecht der Stadt Itzehoe 1958,
204.
- Keck**, Ernst, Schriftsteller, Hamburg, geb.
30. 8. 1927 Hamburg.
„Der neue Ringreiterkönig“ 1950, 213.
- Kellermann**, Dr. Volkmar, Studienleiter,
Hamburg, geb. 7. 7. 1915 Berlin.
Die Bohlwege im Wittmoor und der vor-
geschichtliche Straßenbau 1949, 8.
- Keunecke**, Dr. Helmut, Syndikus, Neumün-
ster, geb. 23. 8. 1912 Stettin.
Neumünsters Wirtschaft. Betrachtungen
über Stand und Aufgaben 1960, 222.
- Kieckbusch**, Hans, Rektor, Eutin, geb. 28. 11.
1903 Neustadt (Holstein).
Die Schlacht um Schwartzau und Blüchers
Kapitulation am 6. November 1806 in
Ratekau 1956, 182. Slawische Topfscher-
benfunde auf der Möweninsel im Him-
melsdorfer See 1956, 184. Zuzuggeneh-
migung ist keine Errungenschaft der Neu-
zeit 1956, 186. Bredows Weltgeschichte
1959, 140. Aus der Geschichte der Pans-
dorfer Mühlen 1959, 318. Eisenbahnsor-
gen im ostholsteinischen Raum 1960, 109.
Beschwerdeschrift gegen den im Jahre
1867 erfolgten Anschluß des Amtes
Ahrensböök an das Großherzogtum Olden-
burg 1961, 151.
- Killmann**, Hans-Jürgen, Landwirt und Prä-
historiker, Bisingen (Kr. Soltau), geb.
3. 7. 1918 Halle a. d. Saale.
Vorgeschichtliche Funde aus der Feldmark
„Hoffnungsthal“-Sörup. Ein Beitrag zur
Landesaufnahme der Landschaft Angeln
1951, 169.
- Kinze**, Hermann, Konrektor, Kiel-Pries, geb.
20. 6. 1887 Christiansfeld (Nordschles-
wig). S. 50.
Hermann Andersen, Küster und Lehrer
1954, 98. Christian VIII. besucht Chri-
stiansfeld 1955, 32. Die Gräber schleswig-
holsteinischer und dänischer Krieger auf
dem Friedhof zu Christiansfeld. Aus alten
Erinnerungen und Aufzeichnungen 1956,
44. Das Wirken der Herrnhuter Brüder-
gemeine im dänischen Gesamtstaat im
18. Jahrhundert 1958, 71. Die Goldhörner
von Gallehus 1959, 42. Die Goldhörner
von Gallehus und der Olifant von Jác-
berény 1960, 58. Wir deutschen Jungen
an der alten Grenze 1961, 46. Mit meinen
Schülern in der alten Heimat 1962, 39.
- Kirchner**, Dr. Heinrich, Landwirtschaftsrat,
Bad Oldesloe, geb. 14. 6. 1899 Berlin.
S. 50.
Buchbesprechung 1952, 152.
- Kirschner**, Heinrich, Konrektor, Kiel-Elm-
schenhagen, geb. 21. 10. 1875 Kiel, gest.
2. 9. 1955 Kiel.
Wassermühlen im früheren Gebiet des
Klosters Preetz 1949, 173. Ferdinand
Leopold von Stolberg 1950, 319. Vergan-
gene Glashütten in Ostholstein 1950, 330.
Die dicke Eiche im Park zu Kriesebý
(Schwansen) 1952, 270.
- Kirschner**, Elfriede, Tochter des vorigen,
siehe Petersen.
- Klatt**, Helgo, Diplomhandelslehrer, Husum,
dann Schleswig, geb. 17. 1. 1902 Schles-
wig.
Husum 350 Jahre Stadt. Aus ihrer ge-
schichtlichen Entwicklung bis 1609 1953,
197. Vor 500 Jahren bestätigte König
Christian I. der Stadt Schleswig alle Privi-
legien 1955, 162. Die Familie Danckwerth
wohnte von 1593 bis 1702 in Husum
1957, 178.
- Klein**, Siegfried.
Buchbesprechung 1951, 132.
- Kleuker**, Ernst, Studienrat und Schriftsteller,
Flensburg, geb. 12. 10. 1889 Hildesheim.
S. 51.
An der Apenrader Förde (Gedicht) 1957,
44. Johann Heinrich Voß schreibt an sei-
nen „süßen Flensburger Traum“ 1958,
276. Kappeln (Gedicht) 1959, 161. Der
Schleswiger Bürgermeister Hans Koch
schreibt im Jahre 1486 sein Testament
1959, 270. Ein Taufessen auf Schloß Got-
torf Anno 1632 1959, 332. Herzog Johann
Adolf schreibt dem Domkapitel einen zör-
nigen Brief. Anno 1604 1959, 334. Steine
reden. Friesische Grabdenkmäler auf Föhr
1960, 103. Das Pendel (Gedicht) 1960,
144. Ein Sonntag in Utersum auf Föhr
1960, 378. Das Schulwesen Flensburgs vor
115 Jahren 1961, 364. Fünfundsechzig Be-
rufe ausgeübt in der Stadt Schleswig in
den Jahren 1660, 1700, 1770, 1826
1962, 148. Ferien (Gedicht) 1962, 188.

- Kleyser**, Dr. Friedrich, Archivar und Historiker, Kiel, geb. 3. 7. 1907 Altona (Hamburg).
Professor D. Dr. Otto Scheel – 75 Jahre – 1951, 77. Zu 1962, S. 146: Was ist eine Ruffel oder Ruffel? 1962, 245.
Buchbesprechungen 1950, 127. 1951, 392. 1952 152, 296. 1954, 104, 228. 1955, 132. 1957, 320. 1958, 31. 1959, 160. 1960, 68, 323, 355. 1961, 175, 207.
- Klindt**, Hans, Referent im Statistischen Landesamt, Kiel, geb. 8. 1. 1895 Lütjenburg. Buchbesprechung 1960, 388.
- Klindt**, Peter, Mittelschullehrer, Brunde bei Rothenkrug (Nordschleswig), geb. 5. 4. 1910 Porsbüll (Kr. Apenrade).
Vom künstlerischen Wirken der Neuzeit. Der junge Maler Andreas Petersen-Röm 1954, 45.
- Klinger**, Peter, stud. rer. nat., Risum bei Niebüll, geb. 23. 4. 1934 Kiel.
Beobachtungen über den Nestbau einer Papierwespe (*Vespa spec.*) 1962, 262.
- Klose**, Dr. Olaf, Direktor der Landesbibliothek, Kiel-Kitzeberg, geb. 13. 1. 1903 Doberan (Mecklenburg).
Biographisches Lexikon für Schleswig-Holstein, Hamburg und Lübeck 1952, 20, 92. Prof. Dr. Volquart Pauls 70 Jahre 1954, 35.
- Klüver**, Dr. Wilhelm, Privatgelehrter, Ascheberg, geb. 25. 7. 1900 Ascheberg.
Zum hundertjährigen Gedächtnis der schleswig-holsteinischen Erhebung 1948, Märzheft. Paul v. Hedemann-Heespen. Zum Gedächtnis seines achtzigsten Geburtstages 1949, 45. Das Buchverlagswesen in Schleswig-Holstein 1949, 171. Kieler Universitätsbibliothekare und landesgeschichtliche Forschung. Rudolf Bülck zum 70. Geburtstag 1950, 241. Harry Schmidt 70 Jahre alt 1953, 88.
Buchbesprechungen 1949, Heft 12, Umschlag. 1950, 100, 216, 240. 1951, 364, 392. 1952, 224, 319, 320. 1953, 23, 71, 72, 123, 194, 219, 243, 244, 268, 315. 1954, 103, 203. 1955, 23, 73, 131, 156, 251. 1956, 23, 191, 215, 264. 1957, 112, 144. 1958, 31, 111, 135, 159, 190, 264, 319. 1959, 80, 240, 304. 1960, 163, 196, 355, 426, Heft 10, Umschlag. 1961, 24, 143, 206, 207. 1962, 184, 248.
- Knauer**, Dr. Norbert, Dipl.-Landwirt, Kiel, geb. 13. 9. 1923 Pickau (Kr. Jägerndorf).
Die Sandstrand- und Salzstrandflora der Insel Föhr 1953, 109. Vogelkojen in Deutschland seltene Vogelfangstätten 1954, 15.
Buchbesprechung 1962, 412.
- Knoop**, Ernst G. J., Verwaltungsamtman, Hamburg, geb. 11. 10. 1872 Pellworm, gest. 13. 2. 1958 Hamburg.
Die Völkerschaften unseres schleswig-holsteinischen Landes zu Beginn unserer Zeitrechnung 1953, 247.
- Knoop**, Ernst, Schriftsteller, Eutin, geb. 12. 8. 1902 Hamburg. Sohn des vorigen.
Vom Pflanzenjahr in Schleswig-Holstein. Der Einfluß der Wärmesummen und die Vegetationsperioden 1951, 72. Auch die Kälte dieses Winters wird summiert 1952, 12. Fremde Flora auf Schleswig-Holsteins Boden 1954, 198.
- Knoop**, Professor Dr. Karl, Kiel, geb. 22. 5. 1911 Kiel.
Ratzeburg – eine Grenzstadt 1952, 198.
- Koch**, Dr. Margaretha, Bibliothekarin, Hamburg, geb. 27. 6. 1894 Hamburg.
„Hauke-Haien-Koog“ jetzt oder später? 1960, 409. Das Dichtezimmer der Schleswig-Holsteinischen Landesbibliothek in Kiel 1961, 353.
- Kock**, Christian, Lehrer, Bohnert, geb. 5. 8. 1867 Loose, gest. 1. 4. 1949 Norby bei Rieseby. S. 51.
Sterblichkeit durch Epidemien in vergangenen Jahrhunderten 1948, Sept.-Okt.-Heft. Der gelehrte Guts- und Kunstgärtner Johann Caspar Bechstedt 1949, 63.
- Kock**, Otto, Rektor, Wankendorf (Kr. Plön), geb. 12. 3. 1895 Bohnert (Kr. Eckernförde). Sohn des vorigen. S. 52.
„Kindjeeskoken“ – ein vergessenes Weihnachtsgebäck 1957, 352. Zu 1957, 370: Festungsspiel 1959, 102. Zu 1958, S. 189: Smeernöt 1959, 103. Aus dem Giekauer Kirchenbuch 1680 1959, 103. Vom „Heringshauen“ auf der Schlei 1961, 260.
- Kölln**, Peter, Mühlenbesitzer, Elmshorn, geb. 16. 1. 1890 Elmshorn.
Ein Ankerstein 1956, 223.
- König**, Dr. Dietrich, Biologe, Kronshagen bei Kiel, geb. 16. 12. 1909 Weltwitz (Kr. Gera, Thüringen). S. 52.
Alpenstrandläufer als Brutvogel in Eiderstedt 1948, Maiheft. Zum Vorkommen von *Equisetum variegatum* in Schleswig-Holstein 1949, 120. Eine Herbstwande-

- rung nach Norderoog 1949, 152. Herbstliches Vogelleben am Nordstrander Damm 1950, 309. Naturkundliches über die Hallig Südfall. 1. Landschaft und Halligvegetation 1956, 193. 2. Die Tierwelt 1956, 269.
 Buchbesprechungen 1957, 108. 1958, 110. 1960, Heft 2, Umschlag. 1961, 23, 87. 1962, 30, 152, 414.
- Koepcke, Dr. Hans Wilhelm.**
 Zur Verbreitung des Pirols in Schleswig-Holstein 1948, Februarheft.
- Köster, Klaus, Hauptlehrer, Nübbel bei Rendsburg, geb. 19. 4. 1897 Ladekop bei Stade.**
 Hans Peter Siemens 1962, 146.
- Kohl, Klaus-Eberhard, Organist und Chor-Rektor, Kleve, geb. 28. 7. 1930 Frankfurt an der Oder.**
 Buchbesprechungen 1956, 48, 72, 190, 192. 1957, 24, 144, 255. 1959, 240.
- Kohn, Hans-Lothar, Studienrat, St. Peter, geb. 14. 2. 1925 Lauenburg (Elbe).**
 Drei für Eiderstedt neue Pflanzenarten 1956, 261. Der Vogelfußartige Klee wieder aufgefunden 1958, 254. Polygonum raii an der Westküste 1959, 315 (mit Heinz Erwin Jungjohann). Wiederfund von Eryngium maritimum L., der Stranddistel 1960, 285. Ein seltener Gast – ein Steinadler 1962, 82.
 Buchbesprechungen 1950, 183. 1953, 100. 1961, 381. 1962, 32.
- Kohrt, Christian, Bauer, Gammelby (Kr. Eckernförde), geb. 1. 6. 1888 Gammelby.**
 Ergänzungen zu: Wie der Hund das Buttern übernahm 1957, 76.
- Kolbe, geb. Anschütz, Dr. phil. Johanna, Kunsthistorikerin, Kiel, geb. 21. 7. 1922 Kiel.**
 Die Konservierung der Wandmalereien in der Marienkirche zu Lübeck 1950, 59.
- Kolboom, Hermann, Lehrer, Sarlhusen, geb. 24. 8. 1915 Itzehoe.**
 Zum Aufsatz: Vergangene Glashütten 1951, 101.
- Kolodzey, Ulrich, Industriekaufmann, Berlin-Waidmannslust, geb. 4. 10. 1913 Berlin.**
 Eigelege der Wellhornschncke (Buxinum undatum) 1959, 303.
- Kolumbe, Dr. Erich, Schulleiter, Hamburg-Altona, geb. 16. 7. 1900 Kiel. S. 53.**
 M. Beyle (13. 9. 1865 – 9. 2. 1947) 1950, 254.
- Buchbesprechungen 1953, 72, 193. 1956, 240. 1957, 288. 1958, 320, 344 und Heft 10, Umschlag. 1962, 30, 86, 280.
- Koopmann, Käthe, Hausfrau, Wesselburen, geb. 9. 9. 1900 Bergedam bei Nauen (Brandenburg).**
 Helene Voigt-Diederichs zum Gedächtnis 1962, 126.
- Koppe, Dr. Fritz, Oberstudienrat, Bielefeld, geb. 30. 11. 1896 Zempelkowo (Kr. Flattow). S. 53.**
 Der Kupferrote Lackporling (Ganoderma pfeifferi Bres) in Holstein 1961, 199.
- Korff, Dr. Robert, Zahnarzt, Kiel, geb. 19. 8. 1908 Sonderburg.**
 „Dorn bei Iller“ 1960, 285.
- Krabbenhöft, Hans, Mittelschullehrer, Eutin, geb. 1. 9. 1924 Ahrensböck.**
 Massenvorkommen eines Laufkäfers auf einer Warft der Hallig Hooqe 1958, 337.
- Kranz, Max, Hauptlehrer, Rabel (Kr. Flensburg), geb. 21. 6. 1899 Gelbensande (Kr. Rostock, Mecklenburg).**
 Ein seltener Pilz 1951, 279. Ein botanischer Streifzug durch das Naturschutzgebiet „Oeche-Schleimünde“ 1959, 192. Fundorte seltener Pflanzen um Kappeln 1959, 208.
- Krause, Martha, Rentnerin, Brunsbüttelkoog, geb. 4. 11. 1894 Brunsbüttelhafen (Kr. Süderdithmarschen).**
 Zu 1955, 331: Wahre Mehlbeutelgeschichten 1956, 67.
- Krause, Paul, Regierungs- und Baurat, Stade, geb. 3. 11. 1876 Friedrichstadt. S. 54.**
 Die große Baßgeige in Uetersen 1954, 255.
- Krieger, August, Lehrer, Schriftsteller und Maler, Altona, geb. 19. 2. 1880 Tondern, gest. 4. 11. 1954 Reinfeld. S. 54.**
 Max Kuckei (2. 1. 1890 – 13. 8. 1948) 1948, Nov.-Dez.-Heft. Gustav Proppe 1949, 47. Eine Hochzeit im Schleswigschen 1949, 259. Sommertag (Gedicht) 1950, 164. Morgenleed (Gedicht) 1951, 304. Ph. H. Krieger, 1852 bis 1932 1953, 49. H. F. Bubbe 80 Jahre 1953, 107. Zu S. 45: Adalbert Dreesen 1953, 120. Dorothea Christine, Herzogin von Reinfeld 1954, 42.
 Buchbesprechung 1949, 167.
- Kröger, Christian, Rektor, Kiel, Malente, geb. 10. 4. 1869 Neumünster, gest. 16. 10. 1954 Malente. S. 54.**

- Begegnungen mit Adlern 1948, Januarheft. Bimöhler Herrenleute 1951, 95, 108, Zoologisches Institut Kiel 1953, 117, 241, 280. Vom Wanderfalken 1953, 118. Vaccinations-Attest 1954, 44.
- Kröger, Dr. Dr. Hans**, Privatdozent, Freiburg im Breisgau, geb. 11. 2. 1928 Hamburg. Der Einfluß der Wirtschaftsweise auf die Vegetation 1952, 94. Floristische Studien am Segeberger Kalkberg 1953, 11.
- Kröger, Helga**, Lehrerin, Bad Oldesloe, geb. 16. 11. 1935 Bad Oldesloe. Eine Beerdigung in Munkwolstrup 1958, 106.
- Kromphardt, geb. Faust, Gertrud**, Hausfrau, Kiel-Wik, geb. 19. 3. 1880 Sülfeld (Kr. Segeberg). Ein Storchenkampf 1950, 125. Der Schwanengesang des Marders 1951, 249.
- Kromphardt, Hedwig**, wissenschaftliche Mitarbeiterin am Forschungsinstitut der Universität Frankfurt a. M., geb. 14. 9. 1921 Kiel, Tochter der vorigen. Beobachtung des Seidenschwanzes (*Bombycilla garrula*) in Kiel 1949, 192.
- Kropp, Hans**, Rektor, Kiel, geb. 26. 3. 1900 Kiel. Hermann Saggau † 1951, 313. Warum gibt es in Kiel eine Theodor-Möller-Schule? 1953, 76. Theodor Möllers 80. Geburtstag 1953, 112. Der Wendenforscher Walther Trede wurde 75 Jahre alt 1960, 256. Wo stehen noch Backhäuser oder Backöfen? 1960, 385. Buchbesprechungen 1950, 183, 316. 1951, 74, 280. 1952, 272, 296, 319, 320. 1953, 123, 171, 266, 268, 290, 315, 339. 1954, 56, 79, 103, 128, 204, 276, 300, 331, 332. 1955, 23, 74, 132, 335. 1956, 24, 68, 69, 71, 96, 287, 288, 313, 315. 1957, 24, 256, Augustheft. 1958, 264. 1959, 272, 335. 1960, 132, 428. 1961, 87, 112, 144, 175, 205, 240. 1962, 30, 32, 412, 416.
- Krüger, Adolf-Friedrich**, Oberst a. D., Eutin, geb. 21. 10. 1900 Neustrelitz. Een Sommerdagserleebn 1958, 341. De Jacht-Dokter von de hoge School 1959, 148.
- Krüger, Dr. Heinz**, Eutin. Bitte um Mitarbeit bei der Erforschung der schwedischen Einwanderung nach Schleswig-Holstein in der zweiten Hälfte des vorigen Jahrhunderts 1958, 289.
- Krüger, Dr. Herbert**, Museumsdirektor, Gießen, geb. 8. 4. 1902 Schneidemühl. Pilgerstraßen durch Schleswig-Holstein auf Ehrhard Etzlaubs Romweg – Karte zum Heiligen Jahr 1500 1951, 281.
- Kruse, Hinrich**, Lehrer, Schwissel (Kr. Segeberg), geb. 17. 12. 1916 Toftlund (Kr. Hadersleben). Dumm Hans in Volksgeschichten 1947, Septemberheft. Ökelnamen 1950, 10. Lebendiges Erzählgut im Kreise Segeberg 1950, 152. Zur Pflege des Plattdeutschen in den schleswig-holsteinischen Schulen 1950, 343. Fund eines Gehörns 1951, 352. Die Wandlung des Sühnegedankens im Erzählgut der Heimat 1951, 356, 370. Das Brandstifterunwesen im Volksmund unserer Heimat 1952, 275. Renaissance des Aberglaubens (Ein Beitrag zur Mythologisierung der Heimat) 1953, 180, 285. Schüttkaben 1954, 239. „Sprick dütsch“ Zum Gedenken an Klaus Harms (25. 5. 1778 – 1. 2. 1855) 1955, 4. Liggen Gelder (Gedicht) 1955, 64. „Der Glaube an alte Weiber, die hexen können...“ Eine soziologische Untersuchung vor 100 Jahren 1955, 146. Drinkt, ji Ogen...! (Erzählung) 1957, 128.
- Kruse, Johannes**, Rektor, Bad Oldesloe, geb. 11. 3. 1869 Kronprinzenkoog, gest. 2. 5. 1958 Hamburg-Bergstedt. S. 55. Anfrage über Werke des Holzbildhauers Wilhelm Hansen in Kiel 1949, 23.
- Kruse, Johannes**, Rektor, Elmshorn, später Pinneberg, geb. 8. 7. 1901 Kiel, gest. 3. 8. 1956 Pinneberg. Zu S. 265: „Hirschzungenfarn“ 1955, 333.
- Kubitzki, Dr. rer. nat. Klaus**, Botaniker, Wiesbaden, geb. 3. 5. 1933 Niesky (Oberlausitz). Floristentagung in Lauenburg 1956, 235. Die Windkanter als Zeugen einstiger Wüsten 1957, 3.
- Kühl, Carsten**, Bildhauer und Landschaftsmaler, Breklum, geb. 4. 6. 1887 Oldenswort (Kr. Eiderstedt). Ist Eiderstedt eine friesisch besiedelte fränkische Mark? 1951, 268. Kattbuck, Kattbek, Kattrepel und Kattwiek 1956, 225. Das Herrenhaus in Husum 1957, 204.
- Kühl, Uwe**, Postfacharbeiter, Kiel, geb. 13. 7. 1935 Kiel. Buchbesprechung 1961, Novemberheft, 3. Umschlagseite.

- Kühn**, Gustav, Direktor der Landesblindenanstalt, Kiel, geb. 21. 7. 1877 Kiel, gest. 12. 2. 1961 Neumünster. S. 56.
Zum Aufsatz „Die Ausbreitung der Unke in Schleswig-Holstein“ 1951, 277, 334. Der Landesblindenanstalt zum Gedenken 1952, 308. Über alte Grabmacherbücher des St.-Jürgens-Friedhofes in Kiel 1953, 296. Über den Universitätspedellen Dietrich Biel (9. Mai 1793 bis 4. April 1874) 1954, 321. Friedrich Mißfeldt, der Maler des Westensees 1955, 317. Zu S. 62: Verschwundene Welt 1957, 142. Zu S. 186: Zwischen Plön und Lütjenburg 1957, 253. Zwei bleibende Geschenke der „Kieler Woche 1958“ an die Allgemeinheit 1958, 290. Die Anfänge der Beschäftigung Blinder in der Industrie 1960, 278.
- Kuhk**, Dr. Rudolf, Zoologe, Möggingen bei Radolfzell (Bodensee), geb. 13. 2. 1901 Münster.
Zu S. 19: Von der Unsicherheit alter Landstraßen 1960, 95. De grote Mandrenke 1962, 147, 160, 183.
- Kuhlmann**, Hans Joachim, Zoologe, Eckernförde, geb. 8. 10. 1919 Neukalen (Kr. Malchin, Mecklenburg).
Die Borbyer Wassermühle 1951, 91, 110, 202. Zum Aufsatz: Die Handelshäfen der schleswig-holsteinischen Westküste S. 4 1951, 112. Die Grenzsteine des Amtes Hütten 1953, 14, 217. „Eine nie Döpe thor Kerken gemaket van Kopper“ ... Markus Dibler und die Taufe in Esgrus 1953, 104. Ein unbekannter Entwurf Axel Bundsens für den Borbyer Kirchturm 1807 1954, 10. „Der Altar von einem Hans Gudenwerth verfertigt“. Aus der Vorgeschichte der Restauration von St. Nikolai in Eckernförde im Jahre 1875 1955, 86. Buchbesprechung 1951, 132.
- Kuhr**, Hans, Gartenmeister, Halstenbek, geb. 23. 5. 1910 Honigsee (Kr. Plön).
Zur Lokalisierung von „Erpesvelde“, dem Ort der ersten Verlegung des Preetzer Klosters um 1232 oder 1233 1957, 154.
- Kumerloewe**, Dr. Hans, Museumsdirektor, Osnabrück, geb. 5. 9. 1903 Leipzig.
Zur Raubvogelbekämpfung im Amte Rendsburg 1957, 18.
- Kunze**, Brigitta, Studentin, Kiel, geb. 10. 12. 1924 Gävernitz.
Zu 1962, S. 140 und 182: Schulendorfer Papiermühle 1962, 215. Ein unbekanntes Bild der Flensburger Papiermühle 1962, 278.
- Laage**, Carl, Mittelschulrektor und Sekretär der Theodor-Storm-Gesellschaft, Kiel, dann Husum, geb. 28. 10. 1884 Niendorf (Hamburg).
Buchbesprechungen 1955, 336. 1956, 96.
- La Baume**, Dr. Peter, Vorgeschichtler, Schleswig, geb. 24. 9. 1916 Danzig.
Die vorgeschichtliche Landesaufnahme von Föhr 1949, 131. Die Herkunft und Einwanderung der Nordfriesen 1951, 9.
- La Baume**, Prof. Dr. Wolfgang, Schleswig, geb. 8. 2. 1885 Würzen (Kr. Grimma).
Vater des vorigen.
Ausgrabungen auf der Böckelnburg bei Burg in Dithmarschen 1949, 91.
- Ladewig**, Wilhelm, Schriftsteller, Dörpling (Kr. Norderdithmarschen), geb. 14. 5. 1903 Lübeck.
Strand oder Schtrand? Ein Wort über das Eindringen der Zisch-Anlaute vor p und t 1951, 253.
- Langenheimer**, Dr. Kurt, Kreisarchivrat und Kulturreferent, Ratzeburg, geb. 21. 1. 1903 Redingsdorf (Kr. Eutin). S. 58.
„Besatzungskosten“ Lütjenburgs im Jahre 1677 1949, 237. Untersuchung auf der „Müggenburg“ bei Ratzeburg 1952, 179. Ein Schalenstein in Klein-Buchwald im Kreise Plön 1952, 222. Zu S. 239: Liutcha – Lütjenburg? 1955, 305. Wappen Lütjenburger Bürger 1961, 301. Alte Straßen-, Orts- und Flurnamen in Lütjenburg nach den Stadtbüchern des 15. und 16. Jahrhunderts 1961, 328. „Un in Lüttenborg mukt se Kôm“ 1961, 346. Buchbesprechung 1949, Heft 11, Umschlag.
- Laubinger**, Dr. med. Günter, Arzt, Hamburg-Bramfeld, geb. 24. 2. 1926 Lübeck.
Blauracke auf Amrum 1953, 13.
- Laur**, Dr. Wolfgang, Privatgelehrter, Schleswig, geb. 1. 12. 1921 Riga.
Die Schiffe in den Moorfinden vor Nydam und Hirschsprung und der Nerthuskult 1949, 199. Die nordfriesischen Ortsnamen auf -heim 1951, 23. Flußnamen im Landesteil Schleswig 1953, 4. Schleswig und Hedeby 1955, 189. Gottorf 1955, 190. Der Ortsname Jagel 1956, 205. Der Ortsname Kaltenkirchen 1957, 143. Hackeboe in der Wilstermarsch – ein by-Name? 1957, 254. Örtlichkeitsbezeichnungen am Limes Saxoniae 1958, 150, 261. Wort

- und Wurt – Herkunft und Etymologie (Zu 1957, S. 140; 1958, S. 107) 1958, 187. Hademarschen und verwandte Ortsnamen 1959, 137. Oldesloe 1959, 288. Schwabstedt und die Sweben 1960, 366. Zu S. 22: „benaut“ und „penaud“ 1961, 105. Mildstedt bei Husum und Mildstedt in England 1961, 214, 350. Lütjenburg (Namensdeutung) 1962, 127, 183. Zu 1962, S. 232: Deutung des Namens von Itzehoe 1962, 409.
Buchbesprechungen 1959, 368. 1960, 386.
- Lehmann, Gerd**, kaufm. Angestellter, Neumünster, geb. 6. 4. 1908 Neumünster. Zu 1960, S. 229: Schlabow – Aus der Wiege der neumünsterschen Tuchmacher 1961, 351.
- Lehmann, Dr. Siegfried**, wissenschaftl. Assistent, Marburg a. d. Lahn, geb. 18. 3. 1906 Hermersdorf (Kr. Lebus). Professor Dr. Otto Lehmann zum Gedächtnis 1951, 337.
- Lehmann-Leander, Ernst Raimund**, Studienrat und Schriftsteller, Flensburg, geb. 25. 1. 1901 Schwerin (Mecklenburg). Hans Holtorf. Skizze eines Künstlers 1951, 179.
- Leister, Ingeborg**, Kiel, geb. 21. 5. 1926 Werdohl (Kr. Altena, Westfalen). Zum Aufsatz von K. F. Holm: Einzelbäume und Baumgruppen auf Dauerweiden in Schleswig-Holstein 1950, 285.
- Leistner, Dr. med. Walter**, Leiter der Bioklimatischen Forschungsstelle des Meteorologischen Amtes für Nordwestdeutschland in Wyk auf Föhr, geb. 4. 7. 1908 Auerbach im Vogtland. Das Heilklima der Nordfriesischen Inseln 1949, 125. Witterung und Klima der Nordfriesischen Inseln 1961, 16. Die Katastrophenflut vom 16./17. 2. 1962 in Nordfriesland 1962, 223.
- Leitzke**, geb. Bauer, Ilse, Studienassessorin, Eckernförde, geb. 30. 12. 1908 Danzig. Nachtrag zur Geschichte des Wurzelwürgers in Schleswig-Holstein 1956, 19.
- Lembke, Friedrich**, Ökonomierat, Heide, geb. 22. 11. 1869 Pinneberg, gest. 4. 10. 1958 Heide. S. 58. Arbeitskreise für Landleben 1950, 302. Beim Blättern in alten Rechenbüchern 1953, 63. Die Sage vom Schimmelreiter 1957, 181. Ein Fragenbündel 1957, 283.
- Lembke, Friedrich Wilhelm**, Lehrer, Schmalenbek-Ahrensburg, geb. 9. 2. 1874 Hemmerwurth (Kr. Norderdithmarschen), gest. 16. 8. 1956 Lübeck. S. 59. Das Licht der treuen Schwester 1953, 122.
- Lemke, Otto**, Rektor, Kiel-Holtenau, geb. 12. 6. 1901 Plau (Mecklenburg). Die Barbarossa-Urkunde kehrt heim. Ein Beitrag zur Geschichte der holsteinisch-lübisch-mecklenburgischen Grenze 1958, 8.
- Lettau, Max**, Lehrer, Kiel, geb. 26. 8. 1913 Eddelak (Kr. Süderdithmarschen). Rosen-Flora in Schleswig-Holstein (Anfrage) 1958, 261. Buchbesprechungen 1951, 251. 1956, 119.
- Levsen, Peter**, Mittelschullehrer, Leck (Kr. Südtondern), geb. 25. 3. 1904 Oster-Schnatebüll (Kr. Südtondern). S. 59. Richard Ortman (Nachruf) 1953, 190.
- Lilienthal, Friedrich**, Hauptlehrer, St. Peter bei Garding, geb. 1. 1. 1912 Kiel. Versunkene Handwerke. In Garding stand die letzte Färberküpe Eiderstedts 1950, 227.
- Lobsien, Wilhelm**, Konrektor und Schriftsteller, Kiel, geb. 30. 9. 1872 Foldingbro, gest. 26. 7. 1947 Niebüll. S. 59. Meine Heimat (Gedicht) 1949, 147.
- Locht, Carl**, Prokurist, Flensburg, geb. 23. 3. 1873 Tondern, gest. 8. 6. 1957 Flensburg. Johann Heinrich Scheffner, Rektor der Knaben-Mittelschule in Tondern 1877 bis 1892 1953, 53. Friedrich Tönsfeld, 1. Lehrer an der Knaben-Mittelschule in Tondern 1878 bis 1910 1955, 61.
- Lorentzen, Greta**, Mittelschullehrerin, Kiel, geb. 24. 12. 1894 Kiel. Ich wuchs mit der „Heimat“ auf. Eine Kindheitserinnerung 1960, 241. „Heetweckenstuken“, ein alter schleswigscher Fastenbrauch 1962, 83.
- Lorenz, August**, Rektor, Kiel, geb. 17. 4. 1896 Wahlstedt (Kr. Segeberg). S. 61. Buchbesprechung 1958, 191.
- Lorenz, Martin**, Diakon, Schulenhof, (Gemeinde Molfsee bei Kiel), geb. 21. 1. 1928 Kiel. Die Besitzer des adligen Gutes Klein-Nordsee 1962, 165, 364.
- Lorenzen, Ernst**, Lehrer, Hagen (Westfalen), geb. 5. 11. 1876 Wellsee, gest. 26. 9. 1954 Langfeldt bei Gelting. S. 61.

- Christian Rohlf's zum 100. Geburtstag 1949, 306. Emil Nolde 1950, 276. Johannes Jensen 1951, 161. Hans Peter Feddersen 1951, 380.
 Buchbesprechung 1950, 48.
- Lorenzen**, Nikolaus, Lehrer, Felde (Kr. Rendsburg), geb. 4. 12. 1890 Ausacker (Kr. Flensburg). S. 62.
 Zu 1957, S. 181: Alte Spiele 1957, 370. Untergang und Wiedererhebung des Dorfes Immenstedt (Ein siedlungsgeschichtlicher Vorgang) 1958, 117.
- von Lossow**, Wilfriedt, München.
 Namen für Findelkinder 1962, 409.
- Lubnow**, Gerhard, Studienrat, Bad Segeberg, geb. 12. 4. 1912 Lübeck.
 Glattnatter (*Coronella austriaca*) 1959, 303.
- Lühning**, Dr. Arnold, Museumsassistent, Schleswig, geb. 5. 7. 1923, Münster i. W. Volkskundliche Fragen 1948, Sept.-Okt.-Heft. Neue Forschungen zur gegenständlichen Volkskunde und Kulturgeschichte (Glashütten und Erntegeräte) 1959, 107.
- Lütjohann**, Hermann, Rektor, Neumünster, geb. 11. 2. 1903 Wittorf (Neumünster). S. 62.
 Ein Maler sieht das alte Neumünster 1951, 354. Von den wirtschaftlichen Grundlagen im alten Neumünster 1960, 199.
- Lunau**, Carl, Mittelschullehrer, Lübeck, geb. 15. 5. 1894 Haffkrug (Kr. Eutin). S. 63.
 Kreuzlabkraut im Lübecker Stadtpark 1948, Maiheft. Dückdalben der Untertrave als Vogelbrutstätte 1948, Juniheft. Zur Froschlurchfauna Schleswig-Holsteins 1948, Nov.-Dez.-Heft. Einige Kuckucksbeobachtungen in Lübeck 1948, Nov.-Dez.-Heft. Später Nachtigallengesang 1949, 23. Übersommernde Kraniche 1949, 23. Eine Turteltaube bei Lübeck 1949, 71. Saatkrähensiedlung im Stadtgebiet Lübecks 1950, 74. Frösche und Kröten im Kreise Segeberg 1950, 150. Eine Haselmaus (*Muscardinus avellanarius*) bei Leezen 1950, 180. Flacher Bärlapp bei Lübeck 1950, 214. Wendehalsbeobachtungen aus der Lübecker Gegend 1950, 262. Trauerentzug über Haffkrug 1951, 227. Ein Döglingschädel aus der Lübecker Bucht 1951, 262. Eine Bisamratte bei Lübeck 1951, 271. Der Flußuferläufer 1951. Brutvogel bei Lauenburg 1952, 199. Sturmmöwen auf dem Waldhusener Moor bei Lübeck 1952, 247. Gänsemarkt im Dorf 1953, 13. Wo gibt es Ameisenlöwen in Schleswig-Holstein? 1953, 22. Zur Geschichte der ersten landwirtschaftlichen Schule zu Oersberg in Angeln. Ein Brief aus dem Jahre 1850 von C. Jürgensen 1954, 249. Am Brodtener Ufer bei beginnender Ostseevereisung (Ein vogelkundlicher Ausflug) 1956, 8. Die Vogelsammlung des Tierarztes C. Muuß 1956, 164. Starnester im Dückdalben 1956, 237. Star füttert Nestjunge mit Kirschen 1956, 261. Zur Lurchfauna 1956, 280. Stachelfarn. *Polystichum lobatum* (Huds) Chew bei Ratzeburg (S. 236) 1956, 281. Zwergtaucher als Parkteichbrüter 1956, 297. Einhäusiges Exemplar von *Melandrium album* 1957, 102. Der Scharfe Hahnenfuß mit gefüllten Blüten 1957, 104. Ein Erinnerungsring an den 5. April 1849 1957, 107. Erinnerungstücke an den Tag von Eckernförde 1957, 311. 1958, 133. Brütendes Sturmmöwenpaar am Elbe-Lübeck-Kanal 1958, 156. Weitere Sturmmöwen als Brutvögel am Elbe-Lübeck-Kanal 1959, 18. Eichelhäherne am Hause 1959, 23. Kleinster Klee (*Trifolium micranthum* Viv) im Kreise Eutin gefunden 1959, 23. Phänologische Daten der Schwarzpappel 1959, 102. Ein Beitrag zur Geschichte der landwirtschaftlichen Schule zu Woltersmühlen 1962, 335.
- Lund**, Dr. Klaus, Lehrer, Flensburg, geb. 28. 4. 1916 Möllmark (Kr. Flensburg). S. 63.
 Eine Erinnerung an das Rudekloster 1952, 8. Prof. Dr. Gustav Schwantes 1960, 395.
- Maaß**, Carl Friedrich, Lehrer und Stadtarchivar, Mölln, geb. 9. 3. 1894 Gnoien (Mecklenburg).
 Zu S. 286: Was bedeutet „Luus“? 1957, 318. Zu S. 139: Doppeleichen 1961, 200.
- Mäckelmann**, Detlef, Hauptlehrer, Breklum, dann Husum, geb. 16. 9. 1880 Pellworm.
 Zu S. 64, 114, 140: „Winterling“ 1956, 211.
- Mähl**, Albert, Schriftsteller, Hamburg, geb. 5. 6. 1893 Kiel. S. 64.
 Vadder (Gedicht) 1953, 189. An die Väter (Gedicht) 1959, 225. Die Meerumschlungene erzählt. Eine Heimatbetrachtung, mal anders 1959, 290. Stunde vor dem Tag (Gedicht) 1960, 137. Spruch 1960, 3, 114, 221, 254. De Holtduuv un de Stadtduuv 1960, 274. Spruch 1961,

- 167, 339. Wissen ist Macht (Erzählung) 1961, 223. Wattenfahrt nach Neuwerk (Erzählung) 1962, 203. Zweihundert Jahre Schiffbau 1962, 352.
- Mähl, Dr. Hans**, Oberstudiendirektor, Itzehoe, geb. 17. 1. 1884 Segeberg. S. 64. Anfrage nach dem Text des Liedes vom „Kammerherrn von Scheel“ 1956, 117.
- Maiböll, Christian**, Lehrer, Jejsing (Dänemark), geb. 29. 5. 1883 Ulkebüll, gest. 4. 2. 1962 Jejsing. Rackerspiel auf Alsen 1959, 101. Ein isländischer Schiffsbaumeister in Sonderburg 1959, 103. Pastor Hans Jörgensen, Deezbüll 1959, 239.
- Mangels, Max**, Oberregierungsrat und Sekretär der Theodor-Storm-Gesellschaft, Husum, geb. 1. 10. 1882 Wesselburen, gest. 2. 11. 1949 Husum-Rödemis. Über Theodor Storms Begräbnisstätte 1949, 160. Über Wold Nommensen und Ingwer Woldsen, zwei Vorfahren Theodor Storms 1953, 245.
- Mania, Rolf**, Mittelschullehrer, Lübeck, geb. 23. 5. 1914 Kiel. Gebastelte Musikinstrumente (Klappern) 1958, 335.
- Mannzen, Anna**, cand. rer. nat., Kiel, geb. 9. 1. 1938 Kiel, Tochter von Walter Mannzen. Das Ohnblatt, *Epipogium aphyllum* Sw., die seltenste Pflanze Schleswig-Holsteins 1953, 293 (mit Prof. Dr. Ernst-Wilhelm Raabe). Lars Hansen, ein Botaniker unseres Landes vor 100 Jahren 1955, 268.
- Mannzen, Dr. Karl**, Staatssekretär, Hannover, geb. 3. 1. 1903 Flensburg. Das Gerichtswesen in den Herzogtümern Schleswig und Holstein vor der Eingliederung in Preußen 1955, 229.
- Mannzen, Dr. Walter**, Amtsgerichtsrat, Kiel, geb. 5. 10. 1905 Flensburg. Kieler Malerin Marie Hansen (Anfrage) 1962, 230. Buchbesprechungen 1955, 24. 1956, 68.
- Marcussen, Greta**, Lehrerin und Schriftstellerin, Husum, Schleswig, geb. 16. 9. 1880 Nordstrand. S. 64. De Snider un de Haan 1947, Dezemberheft. Stro in de Holtschen 1948, Nov.-Dez.-Heft. Ketelböter (Märchen) 1949, 258. En Monarch (Märchen) 1950, 93. Von dat leve Broot (Märchen) 1950, 274. De Klautermann (Märchen) 1952, 88. De Mann un dat Meß (Märchen) 1952, 207. Junge Jaarn op Nordstrand 1954, 328. Unse leve Fru ehr Mantel (Legende) 1956, 303. Frier un Bruut 1957, 86. De König un de Hasselfru (Märchen) 1958, 352. Marienkapell (Märchen) 1959, 96. Die dumme Margret (Märchen) 1959, 256. Die Fußspur vor dem Herde (Erzählung) 1960, 13. Hans op alle Högen (Märchen) 1960, 176. Der Wegerich (Märchen) 1960, 240. De Königsdochter un de Schäper 1960, 310. Roos (Märchen) 1961, 81. Greetje (Märchen) 1961, 363. De Schäperdeern (Märchen) 1962, 392.
- Martens, Dr. Paul**, Professor an der Pädagogischen Hochschule, Kiel, geb. 16. 3. 1888 Wentorf A. St. (Lauenburg). Ebbe und Flut an unserer Nordseeküste 1955, 291. Buchbesprechungen 1950, 182. 1952, 23. 1953, 24.
- Martensen, Markus**, Lehrer, Nübbelfeld (Kr. Flensburg), geb. 25. 6. 1896 Stoltebüll. S. 65. Eine Römermünze vom Schersberg 1950, 315. Obstsorten im Pastoratsgarten zu Quern (Angeln) 1798 1952, 247.
- Martius, Dr. Lilli**, Kustos an der Kunsthalle, Kiel, geb. 27. 7. 1885 Ems (Lahn). S. 65. Buchbesprechungen 1951, 224, 251.
- Matthiesen, Carl**, Lehrer, Wedel, geb. 14. 2. 1886 Hamburg, gest. 25. 3. 1960 Wedel. S. 65. *Calla palustris* L und *Epipactis latifolia* L 1948, Nov.-Dez.-Heft.
- Matthiesen, Georg**, Landwirt, Dollrottfeld (Angeln), geb. 29. 8. 1883 Rabenkirchenholz, gest. 1. 10. 1961 Dollrottfeld. „Stutendiesel“ 1954, 274.
- Mattick, Dr. Fritz**, Univ.-Prof. und Kustos am Botan. Museum in Berlin-Dahlem, geb. 17. 5. 1901 Dresden. Dem Flechtenforscher C. F. Erichsen, Hamburg, zum Gedächtnis (mit H. Möller) 1951, 365.
- Matzen, Hermann**, Rektor und Museumsdirektor, Heide, geb. 22. 6. 1895 Pahlen (Norderdithmarschen). S. 65. Ökonomierat Friedrich Lembke, Heide, 80 Jahre alt 1950, 45. Unruh Hans, de letzte Zigeunerkönig von Klaus Groth. Dichtung und Wahrheit 1951, 121. Norderdithmarschen 1945-1954. Probleme und Leistungen eines Landkreises nach

- einem totalen Zusammenbruch 1954, 129. Von den traurigen Mäusejahren 1954, 138. Heide... schon damals... und... noch jetzt die Krone des Landes... 1954, 150. Heide in Zahlen 1954, 156. Bedeutende Norderdithmarscher Wissenschaftler 1954, 156. Volks- und Aberglauben. Gegen Zuckerkrankheit 1954, 171. Gegen Warzen 1954, 172. Gegen Schluckauf 1954, 299. Zum Gedenken an Nicolaus Bachmann 1962, 57.
Buchbesprechung 1960, 163.
- May, Rudolf**, Mittelschullehrer, Lübeck, geb. 18. 10. 1899 Gettorf (Kr. Eckernförde). Neuzeitliche Begegnung mit der alten Reichsgrenze bei Christiansfeld 1956, 47.
- Mehlem, Prof. Dr. Richard**, Oberstudien- direktor, Celle, geb. 26. 4. 1894 Dort- mund.
Anfrage betr. hochdeutsche Gedichte Klaus Groths 1960, 27. Briefe von Klaus Groth an Caroline Hegewisch, geb. von Linstow (Anfrage) 1962, 29, 38.
- Meier, Otto G.**, Lehrer, Meldorf, geb. 28. 8. 1912 Osterburg (Altmark).
Zwischenzählung der Störche in Süder- dithmarschen 1953 1955, 62. Trischen, eine neue Brandseeschwalben-Brutstätte 1956, 102. Storchzwischenzählung 1956 in Süderdithmarschen 1956, 279. Zur weiteren Entwicklung der Brandseeschwal- benkolonie auf Trischen 1957, 304.
- Meints, Anna**, Hauptvertreterin der „Al- lianz“, Lütjenburg, geb. 6. 1. 1899 Satjen- dorf (Kr. Plön).
Dat schöne Lüttenborg (Gedicht) 1961, 273.
- Meisel, Dr. Klaus**, Biologe, Stolzenau (We- ser), geb. 16. 1. 1925 Gera.
Windbruch und Rindenbrand nach Kahl- schlag 1949, 224. Ein Alpengarten in Schleswig-Holstein 1949, Heft 11, Umschl.
- Menzel, Friedhelm**, Studienrat, Niebüll, geb. 6. 8. 1889 Meseritz (Prov. Posen).
Der Gekrönte Erdstern 1951, 391. Phä- nologische Beobachtungen an Pilzen im Dezember 1951 1952, 69. Das Nordische Erdglöckchen (*Linnae borealis* L) in Süd- tondern 1953, 272. Der Anemonen- Becherling 1955, 61. Zwei neue Fundorte des Nordischen Erdglöckchens (*Linnae borealis* L) 1956, 67. Bericht über die Pflanzenforschung in Südtondern im Jahre 1956 1957, 50. Beitrag zur Flora von Südtondern 1961, 103. Zu 1961, S. 351: Siegesbeckia 1962, 27. Beitrag zur Pilz- flora von Südtondern 1962, 314.
- Merckens, Wolfgang**, Diplom-Bibliothekar, Kiel, geb. 20. 2. 1921 Berlin.
Der Schuß von der Kanzel. Eine ab- schließende Betrachtung 1955, 104. Zu 1956, S. 225, 262, 283: Kattsund, Katt- repel... 1957, 19. Ein Streit um die Bleiche in Glückstadt und seine Folgen. Zugleich Beitrag zur Charakteristik des Kommandanten Eggerich Johan Lübbes 1960, 116. Zu S. 23: Nur ein Monarch 1960, 288. Zu S. 101: Erhaltung alter Grabsteine 1960, 424. Warum Fraktur? 1962, 84.
- Merleker, Hartmuth**, Schriftleiter, Wedel (Elbe), geb. 27. 6. 1894, Potsdam, S. 66. „Die Insel Helgoland, zu ihrem bevor- stehenden Untergang“ 1960, 353.
- Meyer, Ernst**, Lehrer, Flensburg, geb. 22. 3. 1885 Handorf bei Harburg.
Slachelköst un Steketen 1960, 161. Faß- laam up'n Dörpen mit Pietschen un Swieren vör 60 Jaren 1961, 109.
- Meyer, Dr. med. Hans**, Arzt, Schwabstedt, geb. 3. 1. 1904 Schwabstedt.
Der Schwabstedter Taufstein aus dem 13. Jahrhundert 1949, 195. Die Reliquie im Altar der Schwabstedter Kirche 1950, 294. Die angebliche Kirche St. Nicolai vor dem Schwabstedter Schloß 1952, 125. Das Schwabstedter Bischofsschloß nicht 1730, sondern 1705 abgebrochen 1953, 165. Das steinerne Gesicht von Wischhof und ein „zweites Gesicht“ in Schwabstedt 1957, 199. Die Entstehung des adeligen Gutes Wischhof 1957, 205.
- Meyer, Dr. Karl Otto**, Zoologe, Leiter der naturwissenschaftlichen Abteilung des Altonaer Museums, geb. 2. 8. 1929 Braun- schweig.
Die naturwissenschaftliche Abteilung des Altonaer Museums 1957, 298.
- Meyer-Voigtländer, Wilhelm**, Hamburg-Gr.- Flottbek, Verlagslektor, geb. 6. 8. 1909 Altona (Hamburg).
Letztes Antlitz – Totenmaske von Hans Friedrich Blunck (Gedicht) 1962, 104.
- Michaelsen, Franz**, Studienrat, Glückstadt, geb. 10. 9. 1887 Schleswig, S. 69.
Von der ersten Primanervereinigung in Glückstadt bis zur Entstehung von Detlef- sens „Geschichte der holsteinischen Elb-

- marschen“ 1951, 377. Woans de Glückstädter ehren Dichter Fritz Lau to sin achdigsten Geburtsdag (10. August 1952) anspraken hemm 1952, 273. Als Haydns Schöpfung zum ersten Male in Glückstadt aufgeführt wurde 1954, 257. Die Glückstädter Orgelbauwerkstatt 1955, 237. Die königliche Post in Glückstadt 1957, 93. Pfingstmaien 1957, 167. Ernst G. J. Knoop zum Gedächtnis 1958, 121. Glückstädter Organisten vor und nach 1700 1958, 199. Das Festungsspiel (zu 1957, S. 370) 1958, 292. Stadtpräsident Henricus Thomas, auch Hinrich Thomsen oder Tams genannt, und Pastor Gottfried Kilian, auch Kiliani genannt, beide in Glückstadt 1959, 289. Admiral von Paulsen in Glückstadt und seine Ehefrau 1961, 155. Zum 50. Todestag Dr. Detlef Detlefsens 1961, 202. Erinnerungen an die schleswig-holsteinische Armee 1848–1849–1850 1962, 80. Schulrat Wilhelm Ehlers zum Gedächtnis 1962, 143. Zu 1961, S. 301, und 1962, S. 103: Kranichsteine. Wappen Lütjenburger Bürger 1962, 183. Alfred Huth zum 70. Geburtstag 1962, 255.
- Middelhauev**, Dr. Lutz, Dipl.-Land- und Volkswirt, Molkereimeister, Neustadt (Holstein), geb. 1. 4. 1904 Dortmund. Die Milchwirtschaft Schleswig-Holsteins 1954, 57.
- Moebert**, Friedrich, med.-techn. Assistent, Mölln, geb. 21. 12. 1890 Stedten (Sachsen), ges. 13. 6. 1957 Hamburg. Die Vogelwelt des Kiesgrubensees bei Güster 1957, 239 (mit Franz Groebels und Karl Heinz Gröhn).
- Möckelmann**, Nicolaus, Rektor, Henstedt bei Ulzburg (Kr. Segeberg), geb. 5. 3. 1875 Schmalfeld (Kr. Segeberg), gest. 18. 12. 1963 Henstedt. Zu S. 151: „Strohdachseile“ 1955, 249. Wie der Hund das Buttern übernahm 1956, 92.
- Möller**, Alwin, Lehrer, Norderbrarup, geb. 15. 3. 1884 Nostorf bei Hagenow (Mecklenburg). Die Forta – der „Runde Hof“ in Norderbrarup. Die Entstehung, die Bedeutung und die Veränderung bis zur Gegenwart 1951, 136. Die Läuteschlüssel, „Lüdslötel“ und die Nachbarschaften im Kirchspiel Norderbrarup 1951, 263.
- Möller**, Hans, Bauer, Schwensby, geb. 11. 3. 1904 Schleswig, S. 69. Ein neues fossiles Vorkommen der Wasserfuß 1947, Dezemberheft. Jahrestagung der „Heimat“ in Bad Oldesloe am 21. Mai 1948 1948, Juliheft. Wyk auf Föhr 1949, 169. Bad Segeberg 1950, 217. Glücksburg 1951, 256. Ratzeburg 1952, 265. Friedrichstadt 1953, 235. Heide 1954, 210. Schleswig 1955, 244. Husum 1957, 321. Itzehoe 1958, 297. Kappeln 1959, 306. Neumünster 1960, 357. Lütjenburg 1962, 60. Postmeister i. R. Adolf Petersen 1950, 237. Dr. Willi Christiansen. Zu seinem 65. Geburtstag 1950, 265. Die Pastoren Jensen und Fröhlich, zwei verdiente Heimatforscher Angelns 1951, 146. Dem Flechtenforscher C. F. E. Erichsen, Hamburg, zum Gedächtnis (mit F. Mattick) 1951, 365. Eingebürgerte Pflanzen der Flora Angelns 1953, 338. 100 Jahre Pflanzenforschung im Meßtischblatt Husby 1955, 269. Ein neuer Fundort des Bastards *Anemone nemorosa* × (*A. ranunculoides*) 1956, 240. Die Waldwicke (*Vicia silvatica* L.) 1956, 262. Dr. Andrea Frahm 1958, 221. Buchbesprechungen 1957, 80. 1958, 111. 1960, 32.
- Möller**, Hans, Lehrer, Klausdorf (Kr. Plön), geb. 5. 1. 1937 Holtenau. Mauerraute an der Levensauer Hochbrücke gefunden 1956, 22, 85. Neue Bärlappfunde aus dem Dänischen Wohld 1957, 233.
- Möller**, Johannes, Mittelschullehrer, Rendsburg, geb. 9. 7. 1897 Bergenhusen, S. 69. Der augenblickliche Bestand des weißen Storches in Stapelholm 1951, 130. Storchstatistik von Stapelholm 1951 1952, 80, 144. Johannes Spethmann zum Gedächtnis 1952, 217. Das Storchjahr 1952 in Stapelholm 1953, 167. Die Stapelholmer Störche 1953 1954, 72. 20 Jahre Stapelholmer Storchforschung (1934 bis 1954) 1955, 58. 1955, ein normales Storchjahr in Stapelholm 1956, 91. De Stapelholmer Keesfot 1956, 282. Stapelholmer Storchbericht 1956, 310. Das Lebensalter unserer Störche 1957, 57. Erinnerungen aus der Zeit der dänischen Besatzung 1851 1957, 166. Erinnerungen an 1813. Die Kosaken in Friedrichstadt 1957, 254. Die Stapelholmer Störche im Sommer 1957

- 1957, 316. Steinburg ist der storchreichste Kreis in der Bundesrepublik 1958, 235. Stapelholmer Storchbericht 1958 1959, 60. Storchbericht aus Stapelholm 1959 1959, 330. Das Storchjahr 1960 in Stapelholm 1961, 10. Stapelholmer Störche 1961 1962, 18. 30 Jahre Storchbetreuung und Storchberingung im Storchparadies Stapelholm 1962, 332. Buchbesprechung 1955, 307.
- Möller, Rudolf**, Lehrer, Lütjenburg, geb. 9. 4. 1888 Satjendorf (Kr. Plön). Aufgezwungene Gehaltsnachzahlung 1962, 183.
- Möller, Theodor**, Oberschullehrer und Schriftsteller, Kiel, geb. 6. 3. 1873 Rumohr, gest. 10. 11. 1953 Kiel. S. 70.
Aufruf an die Mitglieder und Freunde der „Heimat“ 1947, Augustheft. Gustav Friedrich Meyer 1948, Märzheft. Bunte Scheiben 1949, 163. Der sogenannte Sühnestein bei Hennstedt-Meezen (Kr. Rendsburg) 1950, 95. Gustav Friedrich Meyer 1950, 185. Vier Lehrer in rund 125 Jahren (Kleines Kulturbild aus einer holsteinischen Landgemeinde) 1950, 296. Kassen sin Ransom 1951, 13. Die beiden Drescher 1952, 9. Gottesfeld 1952, 129. Denkstein auf dem Nikolaifeld bei Flensburg 1952, 238. Von der Schulbank – vor die Schulbank 1953, 78. Professor Oskar Schwindrazheim 1953, 94. Buchbesprechung 1951, 75.
- Möllgaard**, geb. Börnsen, Anna, Hausfrau, Kiel, geb. 14. 5. 1880 Boel, gest. 1. 11. 1961 Kiel. S. 70.
Wetter- und Ernteberichte vor 100 Jahren 1955, 279. Der Angler Muck 1957, 10.
- Mohr, Dr. h. c. Erna**, Kustos am Zoolog. Museum, Hamburg, geb. 11. 7. 1894 Hamburg. S. 70.
Die Säugetiere des Kreises Segeberg 1950, 161. Die Birkenmaus 1951, 196, 212. Bisamratten in Schleswig-Holstein 1955, 248.
- Moritzen, Johannes**, Pastor, Schönkirchen, dann Schleswig, geb. 27. 10. 1889 Aventoft (Kr. Südtondern).
Zwei Stiftungen der Familie Blome in Schönkirchen wiederhergestellt (Eine kirchlich-theologische Betrachtung) 1957, 121.
- Müller, Karl**, Verlagsleiter, Rendsburg, geb. 20. 9. 1897 Lubach (Kr. Oberlahn).
Georg Reimer zum Gedächtnis 1959, 49.
- Müller, Dr. Wolfgang**, Univ.-Professor, Kiel, geb. 20. 11. 1913 Rostock.
Buchbesprechung 1956, 240.
- Müller-Kämpffer, Fritz**, Oberforstmeister, Rendsburg, geb. 3. 3. 1903 Dortmund. S. 71.
Auch Naturdenkmäler fielen . . . 1952, 19. Die Gräber der Unbekannten auf Trischen (Gedicht) 1955, 13. Wo stehen in Schleswig-Holstein die stärksten Hirsche? 1959, 356.
- Nagel, Jacob**, Studienrat, Kappeln, geb. 30. 12. 1892 Flethsee (Kr. Steinburg). S. 71.
Kappeln, eine siedlungsgeographische Betrachtung 1951, 167. Wie uns Ludwig Hinrichsen das Bild Kappeln in den sechziger bis achtziger Jahren des vorigen Jahrhunderts zeichnet 1959, 170. Landgraf Carl von Hessen und Kappeln 1959, 179.
- Naumann, Horst**, Mittelschullehrer, Kaltenskirchen (Kr. Segeberg), geb. 4. 8. 1900 Bautzen (Sachsen).
Beachtenswerte Pflanzenvorkommnisse aus dem Nordosten Norderdithmarschens 1950, 118. Das Hollingstedter Gehölz (Kr. Norderdithmarschen) und seine frühere Ausdehnung 1954, 168. Beitrag zu der Verbreitung verschiedener Pflanzenarten im Westteil des Kreises Segeberg 1957, 13, 337. 1958, 155. Von unseren Malven (S. 235) 1958, 290. Kostbarkeiten der Lunderer Pflanzenwelt 1958, 304. Zu S. 299: Kiesgrube als Zufluchtsort für Pflanzen und Tiere 1958, 363. Beachtenswerte Pflanzenneufunde im Westteil des Kreises Segeberg im Jahre 1958 1959, 15. Die Woldemarschen Besitzungen im Kirchspiel Lunden 1960, 14. Wo lagen die fünf untergegangenen Dörfer im Delver Koog? 1962, 353. Beachtenswerte Pflanzenvorkommnisse im Westteil des Kreises Segeberg 1962, 373.
- Nebendahl, Erna**, Lehrerin, Bendfeld (Probstei), geb. 4. 11. 1894 Köhner Mühle (Kr. Plön).
Zu 1959, S. 242, 332: Rechenmeister Jochim Klindt 1960, 28.
- Neelsen, Wilhelm**, Oberpostinspektor, Schleswig, geb. 11. 11. 1885 Busdorf bei Schleswig. S. 71.
Warum? (Gedicht) 1950, 89. Ein Lehrerleben vor 100 Jahren 1951, 103, 296.

- Neujahrsgruß (Gedicht) 1953, 1. Mien Selk (Gedicht) 1953, 255.
- Nehlsen**, Rudolf, Mittelschullehrer, Lübeck, geb. 23. 10. 1892 Eutin.
Der Wiedergänger. Ein Beitrag zur rechtlichen Volkskunde unserer Heimat 1952, 17.
- Neubaur**, Dr. Rudolf, Regierungs-Fischereirat, Plön, geb. 30. 6. 1886 Krosigk bei Halle a. d. Saale, gest. 15. 3. 1961 Plön.
Besiedelung von Bombentrümmern 1949, 238.
- Neumann**, Horst, Lehrer, Garding, geb. 13. 3. 1919 Stettin.
„Arbeitsring für Volkstumspflege“ an der Pädagogischen Hochschule Flensburg 1949, 159. Die Staller verwalteten Eiderstedt. Aus der Geschichte der Eiderstedter Vögte 1954, 272.
- Neumann**, Otto, Konrektor und Kreisarchivar, Itzehoe, geb. 19. 11. 1895 Altstorkow (Pommern).
Wilster unter dem Segen der Frauen 1949, 89. Die Wachslieferung an die Wilsterkirche 1949, 235. Eichenwälder in der Wilstermarsch 1949, 283. Ein Handschreiben des Geographen und Kartographen Johannes Meyer von 1650 im Stadtarchiv Wilster 1953, 108. Die Arbeit in unseren Lateinschulen um 1700. Wilster 1722 1953, 303. Zur Besiedlung der Wilstermarsch 1955, 77. „Borchwurten“ in der Störniederung 1955, 247. Der Baumeister des Schlosses Krummendiek 1957, 143. Geschichte um einen Ortsnamen der Wilstermarsch. Zur 675-Jahr-Feier der Stadt Wilster 1957, 145. Ein neues Verzeichnis für die Doosesche Bücherei 1957, 166. Von Gewächshäusern und Orangerien beim Schloß Drage 1957, 260. Eichenholz aus Ostholstein für den Eiderkanalbau 1779 bis 1781 1957, 361. Ist der Orts- oder Personennamen „Zesterfleth“ bekannt? 1958, 122.
- Nickels**, Hans, Lehrer, Schacht-Audorf, geb. 5. 5. 1889 Hamweddel, gest. 19. 8. 1963 Schacht-Audorf.
Anfragen über den Familiennamen Sindt, über Krokau, Fernwisch und die Besiedlung der Probstei 1955, 153.
- Nickelsen**, Hans Christian, stud. phil., Kiel, geb. 19. 6. 1934 Hellewatt bei Apenrade.
Buchbesprechung 1962, 327.
- Nielsen**, Nikolaus, Altbauer, Thielsenhof, Terkelstoft (Angeln), geb. 21. 9. 1880 Seekluft (Landkreis Flensburg).
Rote Wegschnecke (zu S. 72) 1955, 250. Spruchweisheit in einem Kirchenbuch 1960, 193.
- Nikoleizig**, Kurt, Lehrer, Trittau, geb. 23. 1. 1926 Militzsch (Niederschlesien).
Massenhaftes Auftreten der Bastard-Taubnessel 1961, 157. Zur Verbreitung von *Glyceria declinata* in der Umgebung von Trittau 1962, 133. Der trockene Sommer 1959 vernichtete Callabestand 1962, 211.
- Nissen**, Dr. Nis, Privatgelehrter, Mölln, geb. 23. 9. 1925 Neuendorf (Kr. Steinburg).
Albrecht I., Lauenburg und die Elbe 1952, 160. Kleine Geschichte des Stecknitzkanals 1955, 284.
- Nordmann**, Peter, Hauptlehrer, Hollingstedt (Kr. Schleswig), geb. 1. 5. 1902 Gadendorf bei Plön.
Trina-Muus (Ein Märchen) 1959, 205.
- Oeding**, Heinrich, Lehrer, Hamburg-Altona, dann Wedel (Holstein), geb. 10. 9. 1882 Wedel, gest. 15. 7. 1963 Wedel. S. 72.
Blühende Sträucher im Dezember 1954, 102. Die Hirschzunge von Kasseburg 1955, 265.
- Oelrich**, Johann, Handelsvertreter, Hamburg, geb. 3. 10. 1897 Heide (Norderdithmarschen).
Zu 1956, S. 228: Friedrich Ahlenstiel 1957, 167.
- Oesau**, Ludwig, Lehrer, Witzwort (Eiderstedt), geb. 20. 10. 1879 Wilster.
Koldenbüttel im 30jährigen Kriege 1953, 169. Hundeschläger-Fenne 1953, 234. Georg Asmussen 1954, 123. Brennender Baum 1957, 253. Ein Witzworter Kirchensiegel 1958, 25. Zu S. 152: Das Liederbuch für Dierksen, Tralau (Schanze bei Platenhörn) 1959, 235. Zu S. 98: Das Auslöschten des Herdfeuers 1960, 187. Ausgaben und Einnahmen eines Lehrers vor 200 Jahren 1961, 265. Buchbesprechung 1958, 135.
- Offen**, Heinrich, Lehrer und Archivverwalter, Glückstadt, geb. 7. 1. 1891 Hamburg.
Das einsichtige General-Postamt. Eine Begebenheit aus dem Jahre 1789 1957, 1. Verkehrssorgen der Vergangenheit 1957, 330. Zu S. 102: Cholera 1892 in Hamburg 1958, 133. Aus einem alten Wirtschafts-

- buch 1959, 154. „Glückstädtische Boten, auf Hamburg und Itzehoe gehend“ 1959, 321. Zu S. 281: Vom blauen Dunst in alten Tagen 1959, 334.
- Ohrtmann, Johann**, Oberregierungsschulrat, Kiel, geb. 18. 3. 1898 Flensburg. Jahressahlmerkmale 1962, 117.
- Ortmann, Richard**, Seminarlehrer, dann Studienrat, Niebüll, geb. 9. 4. 1879 Jersbek bei Bargtheide, gest. 16. 2. 1953 Niebüll. S. 72.
Zum Vorkommen der Felddisteldolde *Eryngium campestre* L 1949, 23. Stand der Pflanzenforschung im Kreise Südtondern 1949, 119. Heinrich Carstens. Ein Gedenkblatt zu seinem 100. Geburtstag 1949, 193. Massenaufreten des Schleimpilzes *Mucilago spongiosa* Leyser 1949, 235. Die Strandwinde. *Convolvulus Soldanella* L 1949, Heft 11, Umschlag. Zum Laubfall 1949 1950, 74. Die meteorologische Besonderheit des atlantischen Klimakeils in Schleswig-Holstein 1950, 289. Der Gekrönte Erdstern 1951, 299, 391. Besonders farbenprächtiger Herbst 1951 1951, 374. Hans Jörgensen 1952, 55. Aus der Vogelwelt des Kreises Südtondern 1952, 337. Meisen nisten in Pumpen 1953, 30.
- Osewald, Otto**, Rektor, Schleswig, geb. 12. 3. 1886 Rabenkirchen (Kr. Schleswig). Ein vorgeschichtlicher Weg um das Haddebyer und Selker Noor (Mehr Schutz den vorgeschichtlichen Altertümern!) 1957, 216.
- von Osten, Jürgen**, Lehrer, Burg auf Fehmarn, geb. 26. 12. 1870 Ecklak (Kr. Steinburg). Zeichendeutung (Anfrage) 1960, 190.
- Ostrowicz, Alexander**, Studienrat, Kiel, geb. 18. 1. 1907 Kiel.
An die Heimkehrer (Gedicht) 1955, 281.
- Paasch, Heinz**, Mittelschullehrer, Burg auf Fehmarn, geb. 14. 2. 1931 Schleswig. Jahrestagung vom 6. bis 8. Juli in Eutin 1956, 241. Die Altersbestimmung eines Dorfes, gezeigt am Beispiel Schubys bei Schleswig 1961, 96.
- Pactow, Hans-Joachim**, Rechtspfleger, Lübeck, geb. 24. 5. 1925 Lübeck.
Eigenartiger Brutplatz der Sturmmöwe (*Laruscanus*) 1955, 225. Die englische Schafstelze (*Motacilla flava flavissima*) Brutvogel auf Amrum 1960, 287.
- Pagels, Ilse**, Lehrerin, Lütjenburg, geb. 22. 3. 1932 Lütjenburg, jetzt verheiratete Frau Santi in Stockholm.
Wiederaufbau nach dem Lütjenburger Brand von 1826 1951, 314.
- Panje, Günther**, Steuerbeamter, Plön, geb. 28. 10. 1928 Kiel-Gaarden.
Wasserschwätzer im Raume Plön 1960, 26.
- Papke, Erwin**, Rektor, Itzehoe, geb. 1. 11. 1919 Simotzel (Kr. Kolberg, Pommern). Ornithologische Beobachtungen 1951, 244. Birkhahnbalz im Vaaler Moor 1952, 93.
- Paulsen, Johannes**, Schulrat, Eutin, geb. 5. 2. 1883 Roikier, gest. 8. 11. 1959 Eutin. S. 73.
Im Eutiner Schloß stand die Wiege von Persönlichkeiten europäischer Bedeutung 1956, 145. Das Mausoleum der Eutiner Bischöfe im gotischen Chor des Lübecker Domes 1956, 152. Das Verhältnis der Familien Voß und Claudius in ihren späteren Tagen 1956, 168. Das Ringen um die Nachfolge des Fürstbischofs August Friedrich im Jahre 1705 1956, 175. Margarete Weinhandl. Die steirische Dichterin in ihrer Wahlheimat Schleswig-Holstein 1956, 258. Carolus Fridericus, Herzog von Schleswig-Holstein Gottorf 1958, 5.
- Pauly, Dr. Friedrich**, Regierungsdirektor, Schleswig, geb. 10. 6. 1875 Heide, gest. 7. 9. 1954 Schleswig.
Klaus Groth. Zur 130. Wiederkehr seines Geburtstages am 24. April 1949 1949, 73.
- Pause, Gerhard**, Mittelschullehrer, Bosau (Kr. Eutin), geb. 27. 3. 1898 Döbeln (Sachsen). Bosau -- in sieben Insektenbildern 1952, 145. Einige Beobachtungen und Betrachtungen über die Pünktlichkeit der Vögel von Bosau am Großen Plöner See 1953, 260.
- Paustian, Anke**, Verwaltungsangestellte, Burg auf Fehmarn, geb. 30. 1. 1941 Burg auf Fehmarn.
Die Ruine Glambek 1957, 269.
- Perlebach, Hans**, Lehrer, Süderbrarup, geb. 10. 1. 1924 Essen-Borbeck.
Die Gaasten unter den leibeigenen Untertanen des Königl. Gutes Gelting in den Jahren 1736 und 1758 1951, 152.
- Peters, Friedrich Ernst**, Direktor der Gehörlosenschule und Schriftsteller, Schleswig, geb. 13. 8. 1890 Luhnstedt (Kr. Rends-

- burg), gest. 18. 2. 1962 Schleswig. S. 74. Raum und Zeit. Eine Betrachtung aus der Luhnstedter Perspektive 1950, 25. Fledermäuse am Abend im August (Gedicht) 1959, 162. Kappeln an der Schlei (Gedicht) 1959, 171. Der Waldrand (Gedicht) 1960, 314. Buchbesprechung 1953, 71.
- Peters, Johann, Bauer, Eggstedt (Dithmarschen), geb. 3. 2. 1895 Eggstedt. S. 74.** Zur „Reform des Dithmarscher Wappens“ S. 21 1952, 92. Von der Nebelkrähe 1954, 14.
- Petersen, geb. Kirschner, Elfriede, Hausfrau, Kiel, geb. 24. 6. 1904 Elmschenhagen (Kiel). Ehefrau von Nis Petersen.** Kyndelmisse – Lichtmesse am 2. Februar 1960, 80. Zu S. 1 und 83: Was können wir für den Naturschutz tun? 1961, 138. Der letzte Heringszaun in der Schlei 1961, 220. Bommerlund am alten Heerweg 1962, 51.
- Petersen, Ernst, Stadtobersekretär, Archivar und Leiter des Schleswig-Haithabumuseums, Schleswig, geb. 8. 6. 1884 Schleswig. S. 75.** Rezept wegen der Viehseuche 1949, 32. Das Schleswig-Haithabu-Museum 1949, 210. Schleswiger Scharfrichter 1951, 231. Robbensschlag um 1841 1951, 362. Gab es in Schleswig eine „porta latina“? 1952, 294. Eselreiten und Spießbrutenlaufen für Holzdiebstahl 1954, 274.
- Petersen, Ernst, Sonderschullehrer, Kronshagen bei Kiel, geb. 18. 2. 1905 Sülfeld (Kr. Segeberg).** Blühende Dahlien 1962, 368.
- Petersen, Dr. Georg, Geologe und Administrator des staatlichen Ölfeldes Zorritos, Peru, geb. 6. 10. 1898 Flensburg. S. 75.** Denkstein auf dem Nikoleifeld bei Flensburg 1952, 53. Zu „Bischekumer“ (1960, Heft 11 und 12) 1961, 109.
- Petersen, Heinrich, Altbauer, Breklum, geb. 20. 5. 1881 Breklum.** Eine Beerdigung im 19. Jahrhundert von den Außendörfern der Gemeinde Breklum 1962, 342.
- Petersen, Heinrich, Hauptlehrer, Schlamersdorf (Kr. Segeberg), geb. 21. 9. 1911 Kiel.** Brauchtumsposie in der Weihnachtszeit 1955, 114. Das Schleswig-Holsteinische Arbeitslied 1956, 128, 299.
- Petersen, Karl, Rektor, Lübeck, geb. 11. 9. 1882 Lüneburg, gest. 1. 10. 1954 Lübeck. S. 76.** Die Pflanzenwelt des Wardersees und seiner näheren Umgebung 1950, 147. Dr. h. c. Ludwig Benick † 1951, 197. Buchbesprechungen 1949, 168. 1953, 195, 243, 266.
- Petersen, Dr. Ing. Marcus, Oberregierungsbaurat, Mönkeberg bei Kiel, geb. 17. 4. 1910 Pellworm.** Der Verkehr zwischen der Insel Pellworm und dem Festland im Eiswinter 1946/47 1952, 5. Ölverschmutzung in den schleswig-holsteinischen Küstengewässern 1954, 186. Das Wasserwesen an unserer Nordseeküste 1956, 13. Die Wohndichte auf den Warfen der Halligen 1957, 59. Über Schiffsverbindungen zwischen Pellworm und dem Festland 1961, 92. Buchbesprechungen 1961, 176, 383.
- Petersen, Nis, Schriftsteller, Kiel, geb. 6. 8. 1890 Broacker. S. 76.** Botanische Kuriositäten aus Nordschleswig 1952, 62. Nicolaisen, ein nordschleswiger Heimat- und Bauernmaler 1956, 26. Orgelbaukunst seit 150 Jahren in Nordschleswig 1957, 44. Peter Nicolaisen, Nordschleswigs impressionistischer Heimatmaler 1958, 64.
- Petersen, Wilhelm H. H., Dipl.-Landwirt, Rendsburg, geb. 13. 11. 1923 Lübeck.** Wattwanderung 1961, 210. „Wat in de Scholtied du hest lehr, ist ok in't Öller noch wat wert“ 1961, 350.
- Picard, Dr. Karl, Geologe, Kiel, geb. 7. 8. 1916 Berlin.** Der geologische Unterbau Schleswig-Holsteins 1959, 120. Die Kreide bei Peißen 1960, 340.
- Piepgas, Karl, Stadtoberinspektor, Kiel, geb. 28. 6. 1882 Sönderby (Kr. Eckernförde).** Der Flurname Stoppnadelkoppel 1950, 126.
- Pippow, Walter, Ladwirt, Winnemark (Kr. Eckernförde), geb. 29. 11. 1883 Berlin, gest. 25. 6. 1962 Eckernförde.** Storchbeobachtungen bei Schönhagen 1956, 281. Zu 1957, S. 311: Schwarzschan 1958, 102. Zu S. 102, 133, 288: Cholera 1892 1958, 365. Ausschreibung der ersten Lehrerstelle in Winnemark 1896 1959, 333. Wegescheide-Steine 1961, 233.

- Plagemann**, Albert, Konrektor, Hamburg-Stellingen, geb. 26. 7. 1865 Altona, gest. 28. 2. 1956 Stellingen. S. 77.
Zinngießerei – ein erloschenes Gewerbe 1951, 220.
- Plöhn**, Hans Arnold, Schriftsteller, Hamburg, geb. 9. 12. 1899 Hamburg.
Der alte Aukrug (Geschichte eines holsteinischen Wirtshauses) 1953, 66. Ein Familienname wird in die Vergangenheit verfolgt 1954, 92. Unsere alten Staatskalender 1956, 265. Erloschener Volksadel Ostholsteins. Die Fissau-Dissau Stammväter der Rantzau? 1958, 311. 1959, 101. Das Geschlecht von Godau 1960, 330.
- Pöhls**, Heinrich, Hauptlehrer, Hüttenwohld, geb. 12. 4. 1898 Börm (Schleswig). S. 77.
Auf dem Grimmelsberg 1950, 168. Esel zum Milchtragen 1950, 238. Der Stocksee 1950, 339. „Husbören“ vor 100 Jahren im Kirchspiel Wacken 1951, 332. Vom „Großen Teich“ (in Bothkamp) 1956, 93. Eine alte Glashütte 1956, 200. Georg Reimer, Böken, 75 Jahre alt 1957, 31. Zu S. 302: Zur Geschichte des Anbaus der Kartoffel 1957, 371. Besitzübertragung des Gutes Kaden 1775 1959, 361. Leckerhölken – ein eigenartiger Name 1960, 86.
- Pokahr**, Günter, Lehrer, Sören (Kr. Segeberg), geb. 18. 8. 1923 Anglitten (Bartenstein).
Über die Grabungen an der Schwedenschanze bei Nütschau 1950, 2. Historische Fundstellen um den Wardersee 1950, 149. Ein Vorgänger der Hornsmühlener Mühle im Kreise Segeberg aus dem 16. Jahrhundert. In welcher Beziehung der Fundplatz zur Burgenforschung Herrn Prof. Hofmeister steht 1950, 173. Fundstelle „Galgenberg“ bei Seebrook, Kreis Segeberg 1950, 282. Ein neolithischer Hausplatz im Kreise Segeberg? 1953, 226. Heiligenhafen. Landschaftliche und historische Betrachtungen 1957, 277.
- Pomsel**, Edwin, Kammermusiker, Kiel, Altena (Westfalen), geb. 2. 6. 1886 Colmnitz (Kr. Freiburg i. S.).
Schleswig-Holsteinische Musikfeste 1949, 102. Johann Gustav Droysen und das Kieler Musikleben 1956, 134. Die Orgeln der Kieler Kloster- oder Heiligengeistkirche 1960, 402.
Buchbesprechung 1955, 24.
- Prinz**, Ernst, Dipl.-Ing., Architekt, Kiel, geb. 1. 4. 1878 Achterwehr. S. 78.
Architekt Fritz Höger (12. 6. 1877 bis 21. 6. 1949) 1949, 234.
- Prochaska**, Else, Klavierpädagogin, Kiel, geb. 19. 8. 1902 Damsdorf (Kirchspiel Bornhöved, Kr. Segeberg).
Gustav Stolz 80 Jahre alt 1953, 93.
- Prochaska**, Herbert, Studienrat, Oldenburg (Holstein), geb. 6. 11. 1928 Kiel. Sohn der vorigen.
Salzstellen im Inlande 1953, 115. Weißköpfige Schwanzmeise 1954, 202. Bergfink als Kolibri 1955, 72.
- Prühs**, Ernst, Lehrer, Schleswig, geb. 27. 7. 1887 Griebel (Kr. Eutin), gest. 21. 9. 1961 Griebel (Kr. Eutin).
Märchenprofessor Wilhelm Wissler, Griebel un Mudder Slörn 1961, 196.
- Puchstein**, Klaus, Buchhändler, Bad Segeberg, geb. 31. 1. 1916 Schivelbein (Pommern).
Neue Brutvögel um Segeberg 1960, 8.
- Puls**, Dr. Dierk, Mittelschullehrer, Kiel, geb. 11. 11. 1913 Warder (Kr. Segeberg).
Eine Kormoran-Kolonie in Schleswig-Holstein und ihre Vernichtung 1951, 329. „Plattdeutsch, das non plus ultra der Rohheit?“ Eine Fehde um das Plattdeutsche vor 125 Jahren 1952, 122. Berühmte Besucher auf Helgoland 1952, 218. Klaus Groths „Heisterkroog“. Ein vergessenes Meisterwerk 1952, 329. Anfrage: „Schöne Kapelle“ in Kiel 1953, 13. Schloß und Amt Apenrade 1564 1953, 33. Hans Busch, Alsen 1953, 56. Christian II. in Sonderburg 1954, 47. Ein Brautzug nach Gottorf 1956, 84. Ein Heereszug über das Eis der Ostsee (1657/58) 1958, 48. Walfischscheune ging verloren 1958, 338. Vom Stadtmusikanten zu Husum 1958, 341. Fünfzig Jahre Kieler Kunsthalle 1959, 347. Ein falscher Herzog von Holstein? 1960, 172. Der Streit um das Erbe Johannes' des Älteren 1962, 44. Weihnacht (Gedicht) 1962, 383. Weihnachten opt Dörp 1962, 403.
Buchbesprechungen 1961, 352. 1962, 216, 247.
- Raabe**, Dr. Ernst Wilhelm, Univ.-Professor, Kiel, geb. 20. 11. 1913 Kippelbach (Fulda).
Sterbender Wald 1947, Novemberheft. Anfrage über den Laubwurf der Bäume und Sträucher und über den Roten Gänsefuß 1948, Januarheft. Anfrage über Verschlechterung des Waldbodens durch den übermäßigen Holzschlag 1948, Aprilheft. Anfrage, wo Kahlschläge stattfanden 1948,

- Maiheft. Anfrage über absterbende Ulmen 1948, Sept.-Okt.-Heft. Anfrage über Ruderalarten 1948, Nov.-Dez.-Heft. Klima und Pflanzen der Insel Fehmarn 1949, 37. Arbeitsgemeinschaft für Floristik 1949, 46, 69, 190, 228, 288. Von der Verantwortung des Landschaftsgestalters. Ein Beitrag zur Fichtenfrage 1949, 179. Grundwassersenkung durch Kahlschlag 1950, 235. Durch Grasansaat in Schleswig-Holstein eingeführte Pflanzen 1950, 333. Über den Biotop der Unken 1951, 286. Unkraut kommt nicht aus dem Knick 1952, 149. Zur Psychologie der Vögel 1952, 318. Das Ohnblatt, *Epipogium aphyllum*, Sw., die seltenste Pflanze Schleswig-Holsteins 1953, 293 (mit Anna Mannzen). Über das Aussterben von Pflanzen um Plön 1955, 100. Die Pflanzenkunde als Bildungsmittel und Bildungsgut 1955, 274. Aufruf zur Mitarbeit bei der pflanzenkundlichen Kartierung 1958, 188. Zu 1959, S. 362: Zitronen und Rosmarin 1960, 27. Zur Problematik des Naturschutzes in Schleswig-Holstein 1960, 105, 174. Bemerkenswerte Pflanzenfunde in Schleswig-Holstein 1960, 271. *Betula tortuosa*, die Lapplandbirke, in Schleswig-Holstein 1962, 320. Das ursprüngliche Bild des Deichvorlandes 1962, 343. Buchbesprechungen 1949, Heft 7, Umschlag. 1959, Heft 1, Umschlag.
- Raben, Jens**, Museumsdirektor, Sonderburg, geb. 14. 3. 1880 Stenderup-Toftlund, gest. 18. 2. 1960 Sonderburg. S. 78. Die Schloßkapelle zu Sonderburg 1952, 27. Schloß Sonderburg im Wandel der Zeit 1953, 35. „Brandbäume“ und „Brandsteine“ auf Alsen 1953, 58. Post-Leitfeuer auf dem Ochsenwege in Nordschleswig 1953, 60. Geschützrohre als Tierbehausung 1953, 120. Die Lage der Kirchen auf Alsen 1955, 43. „Bredenstein“ 1955, 45. Zu S. 263: Der „Klümpschuß“ 1956, 311. Schiffsbau in Sonderburg 1957, 37. Zwei Alsenener Prinzessinnen ruhen in Dillenburg und Siegen 1957, 52. Am Runenstein bei Busdorf (Gedicht) 1957, 54.
- Raddatz, Dr. Klaus**, Wissenschaftlicher Rat an der Universität Göttingen, geb. 19. 11. 1914 Konitz (Westpreußen). Eine Scherbe aus dem Nordstrander Watt 1951, 117. Eine Augenfibel aus Goldenbek (Kr. Segeberg) 1953, 177.
- Radunz, Karl**, Ingenieur und Büchereileiter, Kiel, geb. 9. 7. 1878 Kiel-Gaarden. S. 78. Theodor-Storm-Gedenken in Kiel 1948, Februarheft. Theodor Möller 75 Jahre alt 1948, Märzheft. Max Planck zum Gedächtnis 1948, Maiheft. Heimatkundliche Körperschaften 1948, Juniheft und Sept.-Okt.-Heft. Professor Otto H. Engel 1949, 124. Professor Dr. Gustav Radbruch 71 Jahre 1949, 286. Die Ostsee-Sturmflut vom 13. November 1872 1949, 287. Professor Dr. Gustav Radbruch † 1950, 47. Professor Dr. Ernst Saueremann 1950, 94. Ein Wort für die „Landesbibliothek“ und die „Historische Landeshalle“ 1950, 94. Der Brandtaucher 1950, 284. Professor Friedrich Ludwig Wilhelm Meyer, Bramstedt 1951, 285. Einiges von der Freimaurerei in Schleswig-Holstein 1951, 372. Boot unter dem Haus 1952, 208. Einiges vom Druidenorden in Schleswig-Holstein 1953, 77. Erinnerungen an die Kaiserliche Werft Kiel 1953, 102. Einiges vom Odd-Fellow-Orden in Schleswig-Holstein 1953, 185. Der „Feuerfinder“ 1953, 271. Heinrich Hertz in Kiel (Auf den Spuren des Rundfunks) 1954, 12. Paul Johann Anselm Feuerbach in Kiel 1954, 73. Der letzte dänische Amtmann von Fehmarn (1851 bis 1864) 1954, 116. Die „Brandenburg“-Katastrophe am 16. Februar 1894 1954, 202. Zwei denkwürdige Tage der Kaiserlichen Werft Kiel 1954, 235. Die englische und französische Flotte in Kiel 1854 1954, 293. Verschwundene Welt: Ehemalige Unterhaltung, Belehrung und Belustigung 1955, 80. Camera obscura 1955, 226. Verschwundene Welt II 1955, 287. Zu S. 20: Kaffee- oder Teeketel 1956, 66. Zu S. 116: Was ist ein „Lieger“? 1956, 141. Zu S. 92: Hund im „Butterrad“ 1956, 141. Verschwundene Welt III (Ehemaliger Hausrat, sonstiges Gerät) 1956, 247. Zu S. 210: Der „Klümpschuß“ 1956, 263. Verschwundene Welt IV (Ehemalige Schönheitspflege, Mode und Tracht) 1957, 62. Die Lübecker und die Ellerbeker Blume (zu 1956, 295) 1957, 104. Theodor Storm als Gesangsvereinsleiter 1957, 203. Über die Anfänge der Schiffsbauindustrie an der Kieler Förde 1957, 271. Verschwundene Welt V (Ehemalige Lektüre, sonstiger Lesestoff) 1958, 19. Versuche zur Ausnutzung der Meeresenergie 1958, 172. Verschwundene Welt

- VI (Altheimatliche Küche) 1958, 280. Verschwundene Welt VII (Volksschichtung, Verhaltensweise) 1958, 358. Johann Grönhoff 75 Jahre 1959, 25. Erinnerung an einen Nobelpreisträger: Prof. Dr. Otto Meyerhof 1959, 273. Verschwundene Welt VIII (Geistige Umschichtung) 1959, 323. Vom Auslöschen des Herdfeuers 1960, 25. Professor Dr. Ernst Sauer- mann – über sein Werden und Wirken 1960, 73. Sechzig Jahre Elbe-Trave-Kanal 1960, 190. Plattdeutscher Spruch 1960, 288. Theodor Wille – ein Wohltäter Kiels 1960, 312. Alte Spiele: Messerspiel 1960, 352. Verschwundene Welt IX (Die Frau im Wandel) 1961, 7. Zu S. 82 und 106: Wer kennt das „Loblied auf Kiel“? 1961, 171. Heimatliche Kolonialerinnerungen 1961, 183. Plattdeutsch im Wandel von vier Generationen (Familie Claudius) 1961, 348. Zu 1961, S. 350: Strandsand und Torf 1962, 27. Denkwürdiger Holzschiffbau 1962, 219. Buchbesprechungen 1951, 252. 1952, 296. 1953, 316. 1955, 202. 1958, 296. 1959, 103.
- Ramm, Dr. Heinz**, wissenschaftlicher Sachbearbeiter der „Ostfriesischen Landschaft“, Aurich, geb. 26. 8. 1920 Schenefeld (Kr. Rendsburg).
Buchbesprechung 1950, 316.
- Ramm, Robert**, Reg.-Amtmann, Kiel, geb. 5. 6. 1908 Flensburg.
Was mir ein Büdelsdorfer Bauer von seinem Dorf erzählte 1962, 213, 277.
- Range, Dr. Paul**, Geh. Bergrat, Univ.-Prof., Berlin, dann Lübeck, geb. 1. 5. 1879 Lübeck, gest. 29. 8. 1952 Lübeck. S. 79.
Eine Drumlinlandschaft bei Neustadt in Holstein 1952, 245.
- Ranke, Dr. Kurt**, Univ.-Professor, Kiel-Kitzeberg, geb. 14. 4. 1908 Blankenburg (Braunschweig).
Zum „Schuß von der Kanzel“ S. 9 1954, 295.
- Rasch, Dr. Max**, Schriftleiter, Apenrade, dann Tondern, geb. 19. 3. 1887 Hostrup bei Tondern.
Von den Barbieren, Chirurgen und den ersten gelehrten Medizinern in der Stadt Apenrade 1951, 37. Die Truppen Wallensteins und Tillys in der Schluxharde 1627-1628 1952, 47. Paul Gläser zum Gedächtnis 1952, 78. Lebensweg und Lebensende des ungetreuen Tondermer Stadtsekretärs Georg Boyens aus Tönning 1953, 39. Jens Martin Lund. (Eine kleine Künstlerbiographie aus dem 18. Jahrhundert) 1954, 49. Aus Tondermer Amtsakten der Erhebungszeit 1954, 64. Michel-Dibler-Glocken in Nordschleswig 1955, 42. Ein beanstandetes Weihnachtsoffer 1955, 45. Saxburg, ein alter nordschleswigscher Landkrug 1956, 28. Verbot der alten Julspiele 1956, 41. Schuld und Sühne 1690 1956, 47. Das nordschleswigsche Bauerngeschlecht Barsoe aus Knud (Fjelstrup), Skovbelling und Errigstedt 1957, 33. Abglanz einer altbäuerlichen Führungsschicht in Nordschleswig. Am Beispiel eines Hofes im Dorfe Holm, Kirchspiel Hoist 1958, 33. Als die Barsöer aller Betten und nicht nur dieser beraubt wurden. Ein aufschlußreiches Aktenstück aus der Zeit des Dreißigjährigen Krieges 1958, 44. Von den „Fellbereitern“ in der Wiedaustadt 1960, 41. „Groß“ – Tonde und Bimpel, Anker und Beile 1961, 41. Aus dem Zunftleben der Wiedaustadt 1962, 296.
- Rasmussen, Marie**, Lehrerin, Husby (Angeln), geb. 12. 12. 1891 Flensburg.
Zu 1956, S. 262, 304: Heimatliche Gerichte 1957, 17. Zu S. 286: Was bedeutet „Luus“? 1957, 374. Die „Klapper“ 1958, 287. Zu 1961, S. 350: Strandsand 1962, 27.
- von Rath, Karl**, Kulturreferent im Kultusministerium Kiel, später Stadtrat in Frankfurt a. M., geb. 2. 3. 1915.
Die Aufgaben der Denkmalpflege in Schleswig-Holstein 1950, 57.
- Rathmann, Carl**, Glasbaufabrikant, Remscheid, geb. 24. 10. 1905 Remscheid.
Die nordschleswigschen Ahnen meiner Urgroßmutter Anna Margareta Maria Rathmann geb. Petersen 1955, 30.
- Rautenberg, geb. Voigt**, Charlotte, Schriftstellerin, Wentorf b. Reinbek, geb. 14. 12. 1876 Marienhoff (Schwansen). Schwester von Helene Voigt-Diederichs.
Das Eschenlied (Gedicht) 1959, 305. „1, 2, 3, – letztes Paar vorbei“ (Gedicht) 1960, 16. Zu S. 27: Heinrich Jakob Justus 1960, 126. Heimfahrt im Vorfrühling (Gedicht) 1960, 154. Helene Voigt-Diederichs 85 Jahre alt 1960, 170. Ein Wunder (Gedicht) 1961, 370.

- Rautenberg**, Dr. Heinz, Bibliothekar, Kiel, geb. 22. 3. 1904 Hamburg. Sohn der vorigen. S. 79.
Buchbesprechungen 1957, 319, 320.
- Redlefsen**, Dr. Ellen, Direktorin des Städt. Museums, Flensburg, geb. 22. 11. 1909 Bredstedt (Kr. Husum). S. 79.
Die Friedrichstädter Stube im Flensburger Museum 1953, 148. Anna Hoffmann, die Trachtenkundlerin † 1960, 136.
Buchbesprechungen 1956, 286. 1959, 135.
- Reese**, Heinrich, Lehrer, Kiel, geb. 13. 4. 1876 Nienwohld, gest. 7. 6. 1952 Kiel. S. 79.
Wie es 1816 in einer holsteinischen Land-schule aussah 1951, 351.
- Rehmke**, Wilhelm, Rentner, Wrist, geb. 22. 1. 1886 Schenefeld (Kr. Rendsburg). Kellinghusen – „Buzeberge“ 1951, 333.
Die Kolonisation der Breitenburger Marsch 1957, 162. Aldenburg – Bramstedt, nicht Oldenburg 1962, 347.
- Reichelt**, Gotthard, Gärtner, Bad Schwartau, geb. 18. 6. 1939 Dresden.
Silberreihler bei Bad Schwartau 1958, 148.
- Reimer**, Georg, Lehrer, Böken bei Innien, geb. 7. 2. 1882 Ekenis, gest. 13. 2. 1959 Böken. S. 79.
Dämpfung der Flugsandstrecken im Amte Rendsburg um 1800 1949, 41. Strohkinder 1949, 119. Hopfenbau 1949, 120. Zu „Salz droht“ 1949, 192. Die Glashütte in Böken 1949, 263. Die Einführung des Mergelns in Innien 1949, Heft 8, Umschlag. Steuerzahlen war eine Freude 1950, 301. Domherr Fr. J. L. Meyer als Krüger in Timmaspe 1950, 309. Hemd im Kirchteich vergraben 1951, 221. Schiebkarren 1951, 249. Nachtreiten 1951, 271. Tortur erwünscht 1951, 279. Kühen Löcher in die Hörner gebohrt 1951, 302. Einige Bemerkungen zu Sievers: Steuern und „un-gemessene“ Dienste im Amte Rendsburg 1951, 306. Die Hochzeit des Nortorfer Kirchspielvogts Hans Keßler 1951, 330, 391. Zu Rasch: Die Truppen Wallensteins und Tillys S. 47 1952, 76. Über Hufe, Hufenschatt und Roggenhur im Amte Rendsburg 1952, 89. Entrepreneur Pelly, der Erbauer des Rendsburger Neuwerks und der Christkirche 1952, 213. Alte Amtsrechnung 1953, 179. Die Schwaber Tannenkoppel 1953, 253. Laterne bei der Leiche Christians VII. in Rendsburg 1953, 253. Die erste Brücke über die Haalerau bei Steinberg 1954, 299. Hans Peper, Hans Sander – Rendsburger Bildensnider 1954, 315. Ergänzungen und Berichtigungen zu Arends „Gejstligheden i Sleswig og Holsten“ 1955, 249. Dreihis vierhundert Mark für eine Küster- und Organistenstelle geboten 1956, 94. Wölfe und Raubvögel im Amte Rendsburg 1737 - 1820 1956, 198. Vom alten Nortorf 1956, 276. Zu S. 237: Der Kranich 1956, 312. Zu 1956, S. 92, 116, 141: Wie der Hund das Buttern übernahm 1957, 76. Nickel Karies, Baumeister Herzog Johanns des Älteren 1957, 165. Wie ging die Besiedelung des Kirchspiels Nortorf vor sich? 1957, 235. Schuldt, Schultze, Schulze 1957, 372. Ein Bohlendamm bei der Innier Brücke 1958, 12. Kornrade, Wucherblume, Maikäfer 1958, 29. Wie schnell reiste man um 1600? 1958, 109. Uneheliche Kinder im Hohenwestedter Taufregister 1958, 133. Die Homfeldtsche oder Bredenbecksche Freihufe in Lockstedt 1958, 221. Leistungen des Amtes Rendsburg für Krempe und Glückstadt 1958, 261.
- Reimers**, Dr. Adolf, Zahnarzt, Wandsbek, geb. 22. 6. 1884 Tating (Kr. Eiderstedt), gest. 1. 8. 1957 Hamburg.
Geschichte eines Weihnachtssterns 1957, 345.
- Reimers**, Hermann, Kontrolleur, Elmshorn, geb. 5. 7. 1904 Seesteraudeich (Kr. Pinneberg).
De Botterhex (Erzählung) 1957, 135. Großmutter ehr Füerkiek 1958, 126. De Slöhnbusch un de Eck 1958, 329. Die Aufhebung der Flurgemeinschaft und die Flurbereinigung – notwendig – aber sinnvoll! (Eine Schilderung mit Bezug auf das Geest-dorf Quarnstedt) 1960, 276.
- Reinbacher**, geb. Daniels, Clara, Mittelschul-lehrerin, Lübeck-Travemünde, geb. 4. 8. 1901 Mölln (Kr. Lauenburg).
Seltsamer Lebensrhythmus einer Birke 1952, 58.
- Reinking**, Günter, Journalist, Kiel, geb. 21. 3. 1919 Wilhelmshaven.
In Memoriam Timm Kröger 1953, 329. Zum 125. Geburtstag Johann Meyers 1954, 7. Der geschichtliche Hintergrund eines dänischen Nationalliedes 1954, 39.

- Dem Gedenken Detlev von Liliencrons 1954, 223.
- Remane**, Dr. Adolf, Univ.-Prof., Kiel, geb. 10. 8. 1898 Krotoschin. S. 80.
Die Ausbreitung der Unke in Schleswig-Holstein 1951, 85.
- Rickers**, Johannes, Pastor, Krummendiek, geb. 10. 2. 1893 Altona-Ottensen. S. 81.
Neues zum Problem der Sietwenden 1949, 54, 229. Antwort auf eine Frage: Zesterflesh und Bishorst (1957, S. 145, 254; 1958, S. 122) 1958, 236.
- Riecken**, Hans, Mittelschulkonrektor, Rausdorf bei Trittau (Kr. Stormarn), geb. 11. 5. 1894 Wandsbek.
Der Kuckuck – ein Gartenvogel? 1958, 318. Wakeen kennt den fleiten Thomas von Viöl? 1958, 318. Dem Bergstedter Heimatfreund Friedrich Sparmann zur Vollendung seines 70. Lebensjahres am 15. 5. 1960 1960, 141.
Buchbesprechung 1958, 344.
- Riedel**, Bernhard, Mittelschullehrer, Kiel, geb. 31. 8. 1909 Kammendorf (Kr. Breslau).
Buchbesprechungen 1957, 23. 1958, 159, 294, 343. 1959, Heft 5, Umschlag. 1960, 164, 196, 252, 356. 1961, 23, 205, 240, 380, 382. 1962, 31, 216, 246.
- Riedel**, Gerda, Ehefrau des vorigen, geb. 4. 6. 1907 Herischdorf (Riesengebirge).
Buchbesprechungen 1961, 205, 352, Heft 11, Umschlag.
- Riedel**, Elke, Lehrerin, Kiel, Tochter der vorigen, geb. 13. 12. 1939 Hirschberg.
Buchbesprechungen 1962, 32, 184.
- Riis**, Peter, Mittelschulkonrektor, Kiel, geb. 18. 6. 1885 Bredewatt (Kr. Tondern), gestorben 19. 10. 1963 Kiel.
Eine interessante tierpsychologische Beobachtung 1951, 16. Lügumkloster als Missionszentrale in Nordschleswig in der ersten Hälfte des 19. Jahrhunderts und seine Missionare 1952, 34.
Buchbesprechungen 1955, 48. 1957, 287.
- Rill**, Josef, Lehrer, Kiel, geb. 28. 12. 1928 Schüttarschen (Bischof-Teinitz in Böhmen).
Kohlmeise nistet in einer Pumpe 1953, 120.
- von Rimscha**, Michael, cand. rer. nat., Kiel, geb. 4. 7. 1924 Riga (Lettland).
Gedanken und Zahlen zu einem Kochsalzkristall 1952, 205.
- Rode**, Dr. jur. Friedrich Carl, Amtsgerichtsrat, Hamburg-Kl.-Flottbek, geb. 23. 7. 1882 Hamburg, gest. 22. 5. 1952 Altona (Hamburg).
Schleswig-Holstein im Westfälischen Frieden 1949, 251. Der Glückstädter Elbzoll im Spiegel der großen europäischen Politik 1950, 32. Eine lauenburgische Erinnerung in Böhmen 1952, 174.
- Röschmann**, Jakob, Mittelschulkonrektor, Flensburg, geb. 20. 7. 1899 Sandfeld (Kr. Rendsburg), gest. 19. 3. 1963 Flensburg. S. 82.
Bericht über die Arbeitsgemeinschaft für Vorgeschichte 1949, 22. Ein mittelsteinzeitliches Jagdgerät 1949, 117. Ein wertvolles Bruchstück 1949, 138. Ein Schalenstein bei Klein-Wiehe 1949, 138. Goldbargen 1949, 254. Ein seltener Moorfund 1950, 14. Vorgeschichtliche Funde in einer Lübecker Stadtstraße und die Stielspitze von Meldorf 1950, 94. Gräber der jüngeren Steinzeit im Flensburger Stadtgebiet 1951, 62. Hünengräber in Angeln vor 100 Jahren 1951, 184. Alte Wege im Treental und in Mittelschleswig 1955, 185. Professor Schwantes 75 Jahre alt 1956, 256. Buchbesprechung 1956, 264.
- Roefler**, Lothar, Studienrat, Ratzeburg, geb. 19. 4. 1907 Zollchow (Uckermark).
Von der Trave bis zur Elbe. Ein Blick in Lauenburgs Erdgeschichte 1952, 153. Haselmaus in Lauenburg 1952, 342. Heinrich Scheele zum Gedächtnis 1953, 116. Zu 1955, S. 265 und S. 333: Hirschezungenfarn 1956, 66. Warum ist das Landschaftsschutzgebiet Lauenburger Seen als Naturpark besonders geeignet? 1960, 296.
Buchbesprechung 1960, 324.
- Rohde**, Horst, Dipl.-Ingenieur und Architekt, Essen, geb. 27. 9. 1928 Grabnick (Kr. Lyck).
Eine städtebauliche Untersuchung in Burg auf Fehmarn 1957, 113.
- Rohwedder**, Hermann, Konrektor, Kiel, geb. 7. 8. 1870 Süderhastedt, gest. 27. 2. 1952 Kiel.
Kampf im Knick 1948, Aprilheft.
- Rohwedder**, Otto, Apotheker, Hamburg-Gr.-Flottbek, geb. 27. 11. 1897 Albersdorf (Kr. Süderdithmarschen).
700 Jahre Rowedder 1959, 217.
- Rosenbohm**, Dr. Rolf, Privatgelehrter, Rendsburg, geb. 7. 12. 1915 Berlin.

- „Stormarner Geschichts- und Heimatblätter“ (Ankündigung) 1954, 101. Die Burg zu Bünningstedt bei Ahrensburg. Ein methodischer Beitrag zur Burgenforschung 1954, 193. „Brautsteine“ in Stormarn 1954, 289. Lehmhäuser 1955, 151. Mönchs- und Ritterteiche um Ahrensburg im Mittelalter. Ein Beitrag zur Binnenkolonisation in Stormarn 1955, 217. Zu S. 127: „Covent“ 1955, 249. Schleifmühlen in Schleswig-Holstein 1956, 197. Die Schleswiger Schleifmühle 1956, 262. Zu S. 117: „Die Langenhorner Gliedsetzer“ 1956, 285. Fürstliche Tiergärten aus dem Barock in Holstein 1956, 312. Die Katt-Flurnamen 1957, 20. Oldesdorp und eine Bemerkung zu den -dorf-Siedlungen im allgemeinen 1957, 72. Der Rittersitz zu Bünningstedt bei Ahrensburg 1957, 140, 167. Zu 1955, S. 56, 151, 250: Lehmhäuser 1957, 203. Die „Hufeisensteine“ (?) und die Mannhagen im Bereich des Limes Saxoniae 1957, 243. Zu 1957, S. 243, 309: Die „Hufeisensteine“ 1958, 102. Ein Nischengrabstein auf dem Friedhof zu Hoyer 1958, 108. Schleifmühlen in Schleswig-Holstein 1958, 189. Zu S. 25 und 134: Ein Witzworter Kirchensiegel 1958, 259. Flutmühlen in Schleswig-Holstein 1958, 277. Das Siegel des Witzworter Pastoren F. W. Dieck (um 1800) 1958, 318. Der Jungferstieg. Straßennamen in Schleswig-Holstein 1959, 91, 300. Die Huden 1960, 10. Zu S. 86: Leckerhölken – ein eigenartiger Name 1960, 161. Zu 1960, S. 25, 98 und 187: Vom Auslöschen des Herdfeuers 1961, 21.
- Rucks**, Leopold, Bundesangestellter, Kiel, geb. 1. 1. 1904 Hadersleben.
Der Bildhauer Adolf Brütt. Zum 100. Geburtstag eines bedeutenden schleswig-holsteinischen Künstlers 1955, 150.
- Rühmann**, Detlev, Regierungsinspektor, Hamburg-Wandsbek, geb. 25. 10. 1894 Altona (Hamburg).
Kranichsteine 1962, 103. Großstadt – Cladoceren 1962, 195.
- Ruge**, Ursula, Lehrerin, Norgaardholz, geb. 7. 8. 1925 Liebstadt (Ostpreußen).
Sprachliche Assimilierung von Flüchtlingskindern in Angeln 1951, 301.
- Rundeshagen**, Ernst, Lehrer, Linau (Kr. Lauenburg), geb. 29. 12. 1890 Labenz (Kr. Lauenburg). S. 83.
- Gebastelte Musikinstrumente: „Fiepen“ und „Schnurkater“ 1958, 287, 288. Knie-reiterlieder 1960, 127.
- Sabatke**, Arthur, Rektor, Lübeck, geb. 15. 1. 1891 Görzdorf (Kr. Konitz).
Zu S. 19 und 30: „Ein merkwürdiger Nistplatz 1953, 120.
- Saefel**, Dr. Friedrich, Baurat und Dozent an der Universität Kiel, Eckernförde, geb. 3. 11. 1894 Pleß (Oberschlesien). S. 83.
Das Bauernhaus in der Landschaft Angeln 1951, 143. Die Scheune von Peter Dauschmidt in Norderstapel 1954, 36. Das Bauernhaus in Ostholstein, insbesondere um Eutin 1956, 161. Privates Technikum Eutin 1956, 187. Abschied vom Hauberg „Rothe-lau“ 1957, 25. Siddels und hörn Ein hauskundlicher Ausflug bis in die Vorzeit 1957, 184. Bauernhof und Bauernhaus in Nordschleswig. Wandlungen in vier Jahrhunderten 1959, 37. Zeichnungsarchiv von Althausaufnahmen an der Staatsbauschule Eckernförde – 23 Jahre Bauernhausaufnahme 1959, 61. Wiedersehen mit dem Hauberg „Rothe-lau“ 1960, 381. Haus-Aufnahme-Zeichnungen der Kgl. Baugewerkschule Eckernförde in Nordschleswig 1909 bis 1914 1961, 51. Buchbesprechungen 1949, Heft 5, Umschlag. 1956, 23. 1959, 79, 272. 1960, 196.
- Sager**, Hans, Lehrer, Borstel, geb. 29. 9. 1896, Osterrade (Kr. Rendsburg), gest. 3. 6. 1964 Bad Segeberg. S. 83.
Gründung des Vereins für Natur- und Heimatschutz im Kreise Segeberg 1948, Aprilheft. Neue Wiederfunde beringter Segeberger Lachmöwen 1949, 71. Vogelkundliche Beobachtungen im Kreise Segeberg 1943-1947 1949, 87; im Jahre 1950 1950, 176; im Jahre 1951, 1952, 87, 223; im Jahre 1952, 1953, 308; im Jahre 1953, 1955, 69. Seadler im Kreise Segeberg im Winter 1948/49 1949, 249. Natur- und Landschaftsschutz im Kreise Segeberg 1950, 131. Der Ziegenmelker, *Caprimulgus europaeus* (L), im Kreise Segeberg 1951, 335. Die Große Rohrdommel (*Botaurus stellaris stellaris* [L]) im Kreise Segeberg 1951, 374. Raubseeschwalbe am Großen Binnensee 1952, 316. Zwergrohrdommel am Lebrader Teich 1957, 167. Alte Lachmöwen im Kreise Segeberg 1958, 339. Entenvogelzählungen auf dem Warder See 1958, 340. Kreuzschnabelbrut im Kreise

- Segeberg 1959, 331. Zeisigbrut im Kreise Segeberg 1959, 364. Jungenzahlen bei Segeberger Höckerschwänen (*Cygnus olor*) 1960, 97. Türkentauben (*Streptopelia decaocto*) in Kaltenkirchen 1960, 385. Brandseeschwalben (*Sterna sandvicensis*) im Kreise Segeberg 1960, 385. Buchbesprechung 1960, 132.
- Saggau**, Hermann, Konrektor, Friedrichstadt, geb. 11. 8. 1880 Lunden, gest. 22. 8. 1951 Hamburg (Krankenhaus). Die große Glocke der ev.-luth. Kirche zu Friedrichstadt 1949, 70. Friedrichstadts Hausmarken 1951, 82. Ein interessanter Münzenfund 1951, 246. Der Marktbrunnen in Friedrichstadt 1953, 125.
- Sandau**, Günter, Studienrat, Neumünster, geb. 14. 9. 1911. Lütjenburgs Festwoche zur 675-Jahr-Feier 1950, 262.
- Sattler**, Klaus, Zoologe, München, geb. 19. 7. 1932 Trutzplatz (Kr. Naugard, Pommern). Markierungen von Wanderfaltern 1951, 222. Schmetterlingswanderungen 1951, 351.
- Saxen**, Walter, Kaufmann, Tarp (Kr. Flensburg), geb. 19. 6. 1893 Westerrönfeld. S. 84. Zwei bemerkenswerte Porlinge 1951, 359. Die Lungenflechte als Färbemittel 1952, 216. Ein neuer Fundort von *Candidula caperata* Mont 1952, 221. Vom Runzel-schüppling 1952, 317. Flechten und Klima im Lande Schleswig 1953, 173. Auf Trüffelsuche! 1955, 83. Giftpilze in der Marien-hölung bei Flensburg 1955, 276. Buchbesprechung 1955, 130.
- Schaefer**, Hans. Kretischer Saumfarn (*Pteris cretica* L) in Schleswig-Holstein 1950, 21.
- Schaefer**, Dr. Ulrich, wissenschaftl. Assistent, Kiel, geb. 23. 2. 1922 Dinslaken. Eine Schädelcalotte aus dem Travetal 1951, 340.
- Schärf**, Ernst, Zweigpostamtsvorsteher, Rieseby (Kr. Eckernförde), geb. 23. 9. 1882 Rieseby. Zu 1957, S. 339: Die letzte öffentliche Hinrichtung 1958, 28. Anfrage: Was ist ein „Kastrull“? 1959, 7.
- Scharff**, Dr. Alexander, Univ.-Professor, Kiel, geb. 11. 7. 1904 Calbe a. d. Saale. Buchbesprechungen 1953, 172. 1955, 48.
- Schaubach**, geb. Mohr, Meta, Lehrerin, Berlin, geb. 27. 5. 1892 Hamburg. S. 70. „Lüchtholt“ im Landheim Glinde 1951, 324.
- Schaumann**, Erna, Journalistin, Flensburg, geb. 27. 10. 1906 Süderschmedeby. Plattdütsche Sprüche un Redensarten vun un um dat Peerd 1957, 106. Otto Schlunk „Der lustige Geldbriefträger von Berlin“, ein Veteran von Düppel 1958, 79. Von „Swienschatten“ und „Swienkost“ 1960, 21.
- Schermer**, Dr. h. c. Ernst, Schulrat, Lübeck, geb. 19. 12. 1886 Lübeck, gest. 22. 4. 1955 Lübeck. S. 85. Schützt die Natur! 1949, 261. Was bietet Amrum dem Biologen? 1950, 28. Der Wardersee 1950, 143. Die Spitzhornschnecke, die größte Süßwasserschnecke unserer Heimat 1951, 98. Friedrichstadt, die erste deutsche Freistadt 1951, 259. Die Ratzeburger Seen und ihr Abfluß, die Wakenitz 1952, 156. Professor Dr. h. c. Wilhelm Stahl † 1953, 231. Zur Biologie des Eichhörnchens 1953, 258.
- Schildt**, Arthur, Posthauptschaffner, Eutin, geb. 23. 5. 1898 Stolpe (Kr. Oldenburg). Op't Feld (Gedicht) 1960, 173.
- Schindler**, Dr. Reinhard, Landeskonservator, Saarbrücken, geb. 7. 4. 1912 Beuthen (Oberschlesien). Buchbesprechung 1962, 248.
- Schinzler**, Horst, Zollinspektor, Eutin, geb. 22. 9. 1935 Eutin. Ein Menschenleben im Dienste der Musik. Prof. Andreas Hofmeier 80 Jahre alt 1952, 303. 250 Jahre Lateinschule in Plön 1954, 244. Von der „Portativ-Sprütze“ zur modernen Motorspritze 1956, 166. Die Eutiner Spar- und Leihkasse von 1832 im Dienste des Gemeinwohls 1957, 222. Zu 1949, S. 255: Soziale und politische Kämpfe im Fürstentum Lübeck in den Jahren 1830-1832 1957, 340. Zu S. 302: Zur Geschichte des Anbaus der Kartoffel 1957, 372. Bedeutende Lehrer der Eutiner Schule. Zum 400jährigen Jubiläum des Eutiner Schulwesens 1958, 183. Tier-schauen in Ostholstein. Ihre geschichtliche Entwicklung 1958, 328. Krankenkassen-gründungen im vorigen Jahrhundert 1959, 219. Die erste Eutiner Freibadeanstalt 1959, 316. Die Gründung der Eutiner Realschule im Jahre 1910 1960, 123. Die Höheren Mädchenschulen in Eutin 1960, 315. Wilhelm Wissner als Schüler und Leh-

- rer 1960, 328. Die Anfänge bürgerlicher Musikpflege in Eutin 1961, 158. Stutentag – ein vergessener Volksbrauch 1961, 203. 1962, 82. 25 Jahre „Eutiner Kreis“ 1961, 345. Heimatliche Kolonialerinnerungen 1962, 85. Weißt du nicht, wo Fockbek liegt? 1962, 117. Versicherung gegen das Soldatwerden 1962, 193. Schülerverbindungen am Eutiner Gymnasium 1962, 269.
- Schirrmann-Hamkens**, Freerk Haye, siehe Hamkens.
- Schlabow**, Dr. h. c. Karl, Museumsdirektor, Neumünster, geb. 27. 4. 1891 Neumünster.
Aus der Wiege der neumünsterschen Tuchmacher 1960, 229.
- Schlee**, Dr. Ernst, Direktor des Landesmuseums, Schleswig, geb. 5. 1. 1910 Heide. S. 85.
Volkskundliche Bagatellen – Häuser aus alten Schiffen 1948, Sept.-Okt.-Heft. Volkskundliche Bagatellen: Knochen und Hörner als Geräte 1949, 65. Das Schleswig-Holsteinische Landesmuseum 1949, 164, 253. Volkskundliche Bagatellen: Alte Wagenräder 1949, 211. Der Königssaal in Schloß Gottorf 1950, 67. Der Maler Nahmen Peter Matthiessen 1950, 119. Der Betstuhl in der Kapelle von Schloß Gottorf 1950, 220. Weihnachtliches aus Emkendorf 1950, 328. Volkskundliche Bagatellen: Der Tragestock 1950, 335. C. P. Hansen als Maler 1951, 239. Damastweber 1951, 248. Holdefast 1951, 278. Bauernschüssel vom Jahre 1770 1951, 362. Der Feuerschagen 1951, 382. Kunstdenkmäler des Kreises Südtondern 1952, 86. Denkmalpflege auf Gottorp 1952, 114. An Theodor Möller, den Photographen 1953, 74. Ein Totenbrief aus dem Schleswiger Dom 1953, 263. Der Gebrauch des Taufzeuges (Kasseltüchs) in Schleswig-Holstein 1954, 218. Nachtrag zur Lebensgeschichte des Malers Jens Martin Lund 1954, 246. Hausrat der Galmsbüller Halligleute im 18. Jahrhundert 1954, 307. Friedrich Bernhard Westphal, Schilderer des Biedermeiers 1955, 166. Gottorfer Feuerlöschgeräte des 17. Jahrhunderts 1955, 303. Der Butterverteiler 1956, 137. Gottorfer Denkmäler im Landesmuseum 1956, 218. Der Bildnismaler Christian Petersen (1793-1844) 1957, 39. Ein Binde-
- brief aus Tondern von 1722 1958, 56. Zur Herkunft des Gießers Michel Dibler 1958, 130. Ein Gang durch das Schleswig-Holsteinische Landesmuseum in Schloß Gottorf 1958, 265. Valentin Waßner aus Hadersleben, Porträt- und Porzellanmaler, Zeichenlehrer und Fotograf 1959, 30. Der Maler Jacob Moritz Wagner 1959, 143. Bilder vom alten Hadersleben 1960, 34. Peter Wiefert zum 70. Geburtstag 1960, 227. Gefiederte Vogelbilder 1961, 25. Deutsches Theater in Tondern 1795 1962, 50. Die Porträtsammlung des Landesmuseums auf Gottorf 1962, 63. Buchbesprechungen 1949, 167. 1954, 252. 1955, 307. 1957, 24. 1961, 88.
- Schlie**, Hermann, Mittelschullehrer, Kiel, geb. 23. 5. 1871 Kiel, gest. 27. 11. 1954 Kiel. Beerdigung in Nordschleswig 1949, 310.
- Schlüter**, Gertrud, Gewerbeoberlehrerin, Bad Segeberg, geb. 23. 3. 1911 Kiel. Unruhen (Pendel aus Stroh, Bast, Papier u. a.) 1960, 323.
- Schlüter**, Heinz, Rektor, Flensburg, geb. 19. 9. 1918 Flensburg. Urteil eines Zeitgenossen über Uwe Jens Lornsen 1951, 236.
- Schmädecker**, Kuno, Lehrer, Brebel bei Kappeln, geb. 16. 12. 1912 Flensburg. Naturschutzgebiet Süderbraruper Wallberg 1955, 279. Episoden aus Brebel vor hundert Jahren 1962, 134.
- Schmeißer**, Felix, Schriftsteller und Schriftleiter, Husum, geb. 19. 4. 1882 Damm vor Husum-Rödemis, gest. 20. 9. 1953 Husum. S. 85.
In Urgroßmutterns Garten. Von der Stätte eines unsterblichen Husumer Storm-Idylls 1949, 233. Frühling am Segeberger See (2 Gedichte) 1950, 155. Zwei Maler der grauen Stadt. An Albert Johannsen (Gedicht). An Richard von Hagn (Gedicht) 1950, 187. Am Grabe Theodor Storms 1950, 255. Anton Heimreich, dem Chronisten der großen Flut (Gedicht) 1951, 379. Schwalbenelegie um St. Jürgen 1952, 144. Willers Jessen u. sin Stapelholmer Krönk (Gedicht) 1952, 241. Westerley und Morsumkliff I. Anno 1727, II. Anno 1927 (Gedicht) 1953, 70. Ritornelle an Carl Ludwig Jessen 1953, 112 (Gedicht).
- Schmidt**, Albert, Journalist, Hamburg, geb. 1. 2. 1884 Hamburg.

- Von der Unsicherheit alter Landstraßen. Wie einmal ein Lübecker Kaufmann einen „Schnapphahn“ zur Strecke brachte 1960, 19.
- Schmidt, Delf**, Hauptlehrer, Hörnum a. Sylt, geb. 29. 12. 1900 Marne (Kr. Süderdithmarschen).
Ein altes Cassabuch 1955, 6.
- Schmidt, Franz**, Hauptlehrer, Kulpin bei Ratzeburg, geb. 10. 6. 1901 Rudak (Kr. Thorn).
Naturbeobachtungen auf Amrum im Dezember 1956 1957, 313. Landschaft, Wetter und Vogelleben an der Schlei und dem angrenzenden Ostseestrand zur Winterzeit 1958, 257. Wintertage auf Sylt 1959, 354 und 1962, 112.
- Schmidt, Dr. Günther**, Studienrat, Kiel-Kitzeberg, geb. 2. 2. 1928 Büttel a. Elbe (Kr. Steinburg).
Thorschühnchen vor Amrum 1953, 22. Zwerttrappe in der Probstei 1953, 186. Ornithologische Besonderheiten vom Wellsee bei Kiel 1953, 229. Rotkopfwürger auf Helgoland 1954, 102. So fand sich die Rosenmöwe. Ein Exkursionsbericht 1954, 113. Zu: „Weißköpfige Schwanzmeise“ (S. 202) 1954, 227. Ein Wanderfalken-Angriff 1954, 298. Vogelbeobachtungen von Fehmarn 1955, 152. Angespülte Vogelleichen 1955, 248. Von einem außergewöhnlichen Wanderzug der Raubvögel über Ostholstein 1955, 299. Ein Streifzug durch die winterliche Vogelwelt auf der Kieler Bucht 1956, 49. Schnakenlarven als Nahrung einiger Vogelarten, insbesondere der Saatkrähe, in Schleswig-Holstein 1956, 249. Zu 1956, S. 237: „Starnester im Dückdalben“ 1957, 17. Eine Lachmöwen-Kolonie bekämpft Kartoffelkäfer 1957, 21. Albinotische Vögel aus Schleswig-Holstein (1956) 1957, 77. Zur Ernährung des Weißen Storches 1957, 89. Geselliger Herbstgesang bei Sommergoldhähnchen 1957, 107. Zwei vogelkundlich bemerkenswerte Augusttage auf Fehmarn 1958, 14. Gerfalke am Westerhever Sand 1958, 127. Revierverhalten Weißer Bachstelzen im Herbst 1958, 158. Vögel gegen Mäuseplage 1958, 190. Möwen als Nahrungsschmarotzer bei Sägnern 1958, 284. Am Rande eines Iltisreviers 1959, 101. Naturschutz nur auf dem Papier? 1959, 251. Schnirkelschnecken als Singdrosselnahrung 1959, 313. Ein Vogeltag auf Fehmarn 1960, 418. Zum Ausdruck „Bienenwolf“ für den „Specht“ 1961, 84. Vom „Gesang“ des Pirols 1961, 202. Vogelleben bei Orkan vor „Westerewigkeit“ 1961, 263. Ein Zwergfliegenschnäpper sang mitten in Kiel 1962, 75. Vogelleben aus dem vollen 1962, 358. Buchbesprechungen 1956, 143, 216. 1957, 78, 79, 111. 1958, 136. 1959, 304. 1961, 384.
- Schmidt, Hans Christian**, Lehrer und Bauer, Gorsblock (Nordschleswig), geb. 14. 9. 1889 Gorsblock bei Lügumkloster. S. 86. Bauernschritt (Gedicht) 1951, 54. Feldgang im März (Gedicht) 1951, 74. Eicheln als Wildtaubennahrung – Verzögerter Vogelzug 1952, 34. Wehe, sausender Westenwind . . . ! (Gedicht) 1952, 42. Der Wetterbaum (Gedicht) 1952, 52. Das Laurup-Teuring-Kratt. Eine botanische Plauderei 1953, 25. Spätwinternacht (Gedicht) 1953, 43. Zum Aufsatz Spanjer: Wuchs vor etwa 120 Jahren eine Gymnadenia 1953, 103. Es singen die Lerchen . . . (Gedicht) 1954, 38. Geaster coronatus (Gekrönter Erdstern) 1954, 245. Am Strand (Gedicht) 1955, 31. Perlen an der Schnur 1955, 35. Das Jahr der Wiesen 1955, 260. Pioniere im Dünenforst 1956, 32. Die Schwedenkuhle (Erzählung) 1957, 42. Warum blüht Linnaea nicht? 1957, 76. Gibt es wirklich gemischte Paare von Nebel- und Saatkrähe? 1957, 104. Kuckuck und Wirtsvogel. Beobachtungen an Nestern des Uferrohrsängers 1958, 52. Der Wald marschiert 1960, 82. Idyll am Wiesenbach 1961, 54. Waldnacht (Gedicht) 1962, 51. Spätsommer (Gedicht) 1962, 257. Zu S. 245: Dielensand 1962, 326.
- Schmidt, Dr. Harry**, Studienrat, Kiel, geb. 5. 3. 1883 Port au Prince (Haiti), gest. 27. 7. 1964 St. Peter. S. 86.
Erstes Papiergeld am Gottorfer Hofe 1947, Novemberheft. Lehrermangel im 18. Jahrhundert wegen geringen Einkommens 1948, Maiheft. Seidenbau in Schleswig-Holstein 1948, Sept.-Okt.-Heft. Der „Aufwecker“ oder „Kirchenstößer“ 1949, 71. Die Hirschzunge. Ein geschichtlicher, pflanzen- und heilkundlicher Beitrag 1949, 107. Johannes Biernatzki zum Gedächtnis 1950, 82. Holländische Kunsthändler in Schleswig-Holstein 1950, 97. Alter Hausspruch

in Heiligenhafen 1951, 26, 276. Seit wann gebrauchte man am Gottorfer Hofe Gabeln? 1951, 303. Zu dem Wort „Husbören“ 1951, 363. Emil Waschinski zum 80. Geburtstag 1952, 3. Der Name Altona 1952, 201. Die Mitgift der Urgroßmutter Theodor Storms. Was die Tochter einer reichen Flensburger Kaufmannsfamilie im Jahre 1751 als Aussteuer erhielt 1952, 249. Maußpfahlen 1952, 318. Friedrichstadt, eine holländische Gründung in Schleswig-Holstein 1953, 137. Schulidyll um 1800 1953, 241. Wie es vor rund 160 Jahren und um 1820 in Heide und Dithmarschen aussah 1954, 164. Ein Streit in der Lundener Kirche 1954, 172. Der Maler Jürgen Ovens und die Stadt Schleswig 1955, 175. Mutwilliges Treiben gottloser Jugend. Schweine auf dem Domkirchhof und im Dom zu Schleswig 1955, 100. Ein Briefwechsel zum Brande des Schlosses Gottorf in der Neujahrsnacht 1564/65 1955, 327. Die sogenannte Alte Münze in Friedrichstadt. Wie kommt das Haus zu seinem Namen? 1956, 108. Streit über Stroh- oder Pfannendach für ein dörfliches Pastorat (Brodersby) im Jahre 1827 1956, 234. Kieler Professorenabend um 1700 1957, 129. Der Wegbereiter schleswig-holsteinischer Kunstforschung. Johannes Biernatzki zum Gedächtnis 1960, 70. Eier beim Glockenguß 1960, 137. Fritz Fuglsang zum Gedächtnis 1961, 177. Buchbesprechungen 1949, 96, 167. 1950, 23. 1954, 204, 276. 1955, 23, 76, 107, 131. 1960, 99.

Schmidt, Hermann, Rektor, Wenningstedt (Sylt), geb. 10. 11. 1901 Braderup (Sylt). S. 86.
Ein alter Schlüssel 1949, 53. Die Geschichte der Rantumer Mühle 1949, 141. Aus der Vogelwelt 1949, 228. Über das Zuwandern neuer Tiere nach Sylt 1949, 264. Wilhelm Jessen zum Gedenken 1949, 285. Dem Sylter Chronisten C. P. Hansen 1803-1879 zu seinem 70. Todestag am 9. Dezember 1949 (Gedicht) 1949, 295. Weiteres zu den Berichten über alte Siedlungsspuren um Wenningstedt auf Sylt 1951, 389. Urgeschichtliche Grabhügel unter den Dünen der Insel Sylt 1952, 267. Der vergangene Friesenhafen bei Wenningstedt auf Sylt 1956, 206. Altes Steinmetzzeichen an der St.-Severin-Kirche in

Keitum? 1956, 275. Heimatliche Gerichte (zu S. 17) 1957, 77. Vorgeschichtliche Grabhügel im Bereich der Stadt Westerland auf Sylt und ihrer Gemarkung. Ergänzung dazu 1958, 132. Vom Abbruch des „Roten Kliffs“ 1958, 292. Vorgeschichtliche Grabhügel unter den Dünen der Insel Sylt 1960, 17. Nochmals: Klaus Groth auf Sylt (1959, S. 98) 1960, 125, 186. Von der Tinnum-Burg auf Sylt 1960, 290. Alte Krüge auf Sylt 1961, 63. Vom Abbruch der Insel Sylt durch die Nordsee 1962, 242. Austernfischer gegen Hubschrauber 1962, 275. Ein Fund aus der Sylter Frühgeschichte 1962, 326. Eine Braunkohlenbank im „Roten Kliff“ auf Sylt 1962, 369. Buchbesprechungen 1960, 428. 1961, 352.

Schmidt, Klaus, Dipl.-Ingenieur, Flensburg, geb. 18. 5. 1923 Wesselburen (Kr. Norderdithmarschen).
Zu 1958, S. 99 und 262: Grenzsteine auf Hügeln 1959, 71.

Schmidt, Niels, Postbeamter, Kiel-Wik, geb. 17. 6. 1934 Kiel.
Kieler Briefverordnungen von 1821 1954, 126. 80 Jahre Postbriefkastenanstich 1874-1954 1954, 249. Kieler Poststempel von 1845-1863 1955, 19. Königl. Namensschiffe... schleswig-holsteinisches Wappen 1955, 150. Kieler Postbriefkasten vor 100 Jahren 1955, 334. Die Hamburg-Altonaer Sechslingspost 1956, 311. Correspondenzkarte - Postkarte 1956, 312. Postgeschichtliches von Kiel 1958, 100.

Schneider, Erwin, Landwirt, Molfsee, geb. 11. 12. 1900 Bad Schwartau (Kr. Eutin).
Rückkehr der Rauchschnalben (*Hirundo rustica*) 1955, 70. Schwarzschnalbe (*Cygnus atratus*) in Ostholstein 1957, 311. Flußseeschnalben (*Sterna hirundo*), Futter tragend 1957, 315. Türkentauben (*Streptopelia decaocto*) in Ostholstein 1958, 105. Sonderbares Spiel zweier Haussperlinge 1958, 157.

Schneider, Richard, Rektor, Hutzfeld (Kr. Eutin), geb. 8. 12. 1908 Meichow (Kr. Angermünde).
Vogelkundliche Wanderung um Bosau 1952, 139.

Schnepel, Wiard, Mittelschullehrer und Schriftsteller, Kronshagen bei Kiel, geb. 23. 11. 1894 Greifswald.

- Abendgang (Gedicht) 1954, 254. Am Westensee (Gedicht) 1958, 334. Dünen auf Sylt (Gedicht) 1960, 300. Im Park von Emkendorf (Gedicht) 1961, 94.
- Schnoor**, Frieda, Rentnerin, Kiel, geb. 19. 9. 1891 Kiel.
Zu S. 237: Preislied auf Kiel 1961, 348.
- Schnoor**, Herbert, Dipl.-Chemiker, Lägerdorf, geb. 29. 1. 1920 Hamburg-Altona. Die „Breitenburger Portland-Cement-Fabrik“ 1958, 207.
- Schönfeldt**, Bruno, Oberschullehrer, Eutin, geb. 6. 12. 1880 Eutin.
Drei 200. Geburtstage in Eutin 1951, 84. Bönhasen-Jagd 1953, 121. Klaus Groth im Eutiner „Voß-Haus“ 1956, 150. Die Symphonie. Eine Johann-Heinrich-Voß-Anekdote 1956, 171. Schulrat i. R. Johannes Paulsen. Zu seinem 75. Geburtstag 1958, 46. Sophie Dethleffs und ihre Verserzählung „De Fohrt na de Isenbahn“ 1959, 94, 158. Kreisschulrat i. R. Johannes Paulsen † 1959, 337. Rechte und Pflichten der Handwerksgesellen vor einem Vierteljahrtausend 1960, 309. Buchbesprechungen 1953, 292. 1960, 426.
- Scholle**, Otto, Kaufmann, Kiel, geb. 22. 11. 1883 Hamburg.
Kennen Sie auch eine Sonntagsnachmittagsvortürsteschürze? Oder einen Bumeltje? 1957, 314. Zu S. 285: Alte Spiele 1957, 315. Die Cholera 1892 in Hamburg 1958, 102. Zu S. 27: Friedrich Justus, Tabakfabrikant 1960, 95.
- Scholz**, Dr. Hildemar, wissenschaftl. Assistent, Berlin-Dahlem, geb. 27. 5. 1928 Berlin. Bromus lepidus in Schleswig-Holstein 1961, 124. Agrostis castellana 1962, 405.
- Schramm**, Hans, Lehrer, Kiel, geb. 14. 12. 1879 Dätgen, gest. 20. 11. 1960 Neumünster (Krankenhaus). S. 89.
Wat wi Klaus Groth schüllli sind 1952, 1. En beten von uns plattdütsch Modersprak 1952, 387. Buchbesprechung 1954, 56.
- Schramm**, Willi, Museumsassistent, Neumünster, geb. 22. 4. 1912 Neumünster.
Vor- und frühgeschichtliche Funde in und um Neumünster nach 1945 1961, 236.
- Schriever**, Werner, Schriftsteller, Glückstadt, geb. 17. 5. 1910 Friedrichstadt.
Die „Fritz-Höger-Gesellschaft e. V.“ und ihre Aufgabe 1960, 422.
- Schriever**, Klaus, Lehrer, Hamburg, geb. 10. 10. 1888 Hamburg, gest. 1. 4. 1954 Hamburg.
Ein neuer Schachtelhalm in Schleswig-Holstein 1948, Nov.-Dez.-Heft. Schillergras 1951, 27.
- Schröder**, Heinrich, Kaufmann, Wankendorf (Kr. Plön), geb. 23. 4. 1920 Schwartbuck (Kr. Plön).
Ringrieden! 1960, 286. Dar stünn een Möhl 1961, 166. De Footstiege 1962, 170. Kiek blangen bi di! 1962, 324.
- Schüth**, Carl, Konrektor, Pinneberg, geb. 15. 2. 1867 Heiligenhafen (Kr. Oldenburg), gest. 21. 8. 1961 Pinneberg. S. 90.
Was sich das Volk erzählt 1961, 251.
- Schütt**, Hans Anton, Lehrer und Schriftsteller, Gosefeld, dann Kitzeberg bei Kiel, geb. 2. 11. 1893 Kosel (Kr. Eckernförde). S. 90.
Ein wenig... (Gedicht) 1948, Nov.-Dez.-Heft. Die Wolke (Gedicht) 1949, 20. Frühling (Gedicht) 1949, 53. Christian Kock (Gedicht) 1949, 216. Spatzendank (Gedicht) 1950, 193. Kleine Blume (Gedicht) 1951, 183. Lied der Hüttener Berge (Gedicht mit Melodie) 1951, 230. Die Quelle (Gedicht) 1952, 22. Ein leiser Hauch (Gedicht) 1952, 246. Grootstadt (Gedicht) 1953, 214. Sinkende Sonne (Gedicht) 1953, 269. Ool Eek (Gedicht) 1954, 317. Ein Werden (Gedicht) 1955, 29. An Gott (Gedicht) 1955, 174. Der Hammer (Gedicht) 1956, 46. Ich gehe im Traume... (Gedicht) 1956, 235. Suchen (Gedicht) 1957, 243. Min Knickweg (Gedicht) 1959, 204. Später Herbst (Gedicht) 1959, 277. Acker (Gedicht) 1959, 346. Letzter Wunsch (Gedicht) 1960, 14. Klag nicht (Gedicht) 1960, 331. Besinnen (Gedicht) 1960, 410. Die Rose (Gedicht) 1962, 261.
- Schütt**, Dr. phil. Hans Friedrich, Archivrat, Flensburg, geb. 26. 8. 1926 Flensburg.
Jonas Hoyers Werke im Flensburger Stadtarchiv 1951, 52.
- Schütt**, Heinrich, Gewerbeoberlehrer, Hamburg-Reinbek, geb. 23. 12. 1875 Testorferfelde bei Hansühn (Kr. Oldenburg), gest. 21. 5. 1961 Hamburg. S. 90.
„Ostholsteinische Knicklandschaft“ 1953, 216. Aus dem Hansühner Kirchenbuch 1956, 238. Aus den Testorfer Gutsakten. Die Leibeigenschaft (1956, S. 229, 261)

- 1957, 21. Zu S. 276: Kann die plattdeutsche Sprache sich nicht wehren? 1959, 328.
- Schütt**, Magnus, Mittelschulrektor, Kiel-Pries, geb. 10. 4. 1882 Schmalfeld (Kr. Segeberg).
Spielende Tiere 1953, 3.
- Schütz**, Hermann, Bauaufmann, Reindorf bei Buchholz (Niedersachsen), geb. 9. 1. 1920 Lübeck.
Esche bei Pronstorf am Wardersee (Kr. Segeberg) 1953, 256.
- Schütz**, D. Dr. Roland, Professor an der Pädagogischen Hochschule, Kiel, jetzt Ludwigsborg, geb. 12. 10. 1883 Kassel.
Christian Kock, der Heimatforscher und Pädagoge 1951, 113.
- von der Schulenburg**, Graf, Dr. Leopold, Dipl.-Landwirt, Gutsbesitzer, Hovedissen bei Bielefeld, geb. 20. 11. 1900 Freienwalde (Oder).
Vernichtende Großkahlschläge und ihre drohenden Folgen für die deutsche Ernährungswirtschaft 1948, Juliheft.
- Schulz**, Emmi, Mittelschulkonrektorin, geb. 2. 5. 1884 Plön, gest. 9. 10. 1962 Plön.
Lebenslauf von E. A. Schulz 1952, 78.
- Schulze zur Wisch**, Irmgard, Direktorin der Landfrauenschule, Glücksburg, geb. 28. 4. 1900 Rhynern (Kr. Unna, Westfalen).
Aus Arbeit und Leben der Landfrauenschule Glücksburg 1951, 181.
- Schumacher**, Erika, Sekretärin, Kiel, geb. 20. 9. 1906 Kiel.
To Hus (Gedicht) 1960, 380.
- Schwabe**, Gerhard, Hauptlehrer, Linden (Kr. Norderdithmarschen), geb. 15. 9. 1919 Dresden.
Strukturwandlungen Delves im Laufe von vier Jahrtausenden 1952, 325. Von Ponöfeln und Busches 1960, 319. Der Gebrauch der plattdeutschen Mundart als Familiensprache im Kreise Norderdithmarschen 1960, 369.
- Schwabedissen**, Dr. Hermann, Univ.-Professor, Köln, geb. 16. 1. 1911 Meierberg (Lippe).
Fossilvorkommen der Wassernuß bei Ausgrabungen in Schleswig-Holstein 1948, Nov.-Dez.-Heft.
- Schwalm**, Dr. Eberhardt, Studienrat, Ahrensburg, geb. 9. 10. 1924 Stützeraad (Thüringen).
Zu Grönhoff 56. Jg. 1949, Heft 11, und Erichsen, 60. Jg. 1953, Heft 2, 1953, 287.
- Schwantes**, Dr. Gustav, Univ.-Professor, Kiel, geb. 18. 9. 1881 Blekede a. d. Elbe, gest. 17. 11. 1960 Hamburg. S. 91.
Die Jastorf-Zivilisation 1950, 4. Drei kleine Tiergeschichten 1953, 215. Die Hintergründe der Jastorf-Störung 1958, 137. Johanna Mestorf 1959, 274.
- Schwennsen**, Peter, Hauptlehrer, Pommerby bei Kappeln, geb. 8. 1. 1900 Unewatt (Kr. Flensburg). S. 91.
Solby, ein untergegangenes Dorf 1951, 156. Aus alten Aufzeichnungen. Klagen eines Landlehrers 1953, 10. Leben und Wirken eines Missionars der Christiansfelder Brüdergemeinde 1958, 123.
- Schwindraheim**, Dr. Hildamarie, Kustos am Altonaer Museum, Hamburg, geb. 12. 5. 1902 Hamburg.
Buchbesprechungen 1953, 316. 1955, 251.
- Seefeldt**, Dr. Fritz, Pastor, Lütjenburg, geb. 6. 6. 1888 Thorn (Westpreußen).
Zur 800-Jahr-Feier der Stadt Lütjenburg vom 1.-8. Juli 1956. Lütjenburger kirchliche Jubiläen 1956, 121. Bedeutende Persönlichkeiten, deren Namen zu Lütjenburg Beziehungen haben 1956, 124. Was selbst alte Lütjenburger nicht wissen! 1956, 138. Die Bauzeit der Lütjenburger Kirche 1961, 310. Der Lütjenburger Scharfrichter 1961, 326. Wedem 1961, Heft 10, 3. Umschlagseite. Reformation in Lütjenburg 1961, 340.
- Seidel**, Dr. Käthe, Assistentin an der Hydrobiologischen Anstalt, Plön, geb. 11. 10. 1907 Frankenberg im Erzgebirge.
Binsenkulturen in Holland 1951, 309. Lebendiges Volksgut? 1952, 283. Binsen in Friedrichstadt und an der Eider 1953, 145. Professor Dr. D. h. c. August Thiene-mann zum Gedächtnis 1960, 165.
- Seifert**, Dr. Gerhard, Regierungsrat, Meteorologe, Schleswig, geb. 18. 7. 1904 Plauen (Vogtland).
Ein Besuch beim Wetteramt Schleswig 1955, 282.
- Seifert**, Hans, Rendant, Weißenhaus (Kr. Plön), geb. 30. 7. 1906 Husum.
Vorfrühlingswanderung 1953, 101.
- Selk**, Paul, Hauptlehrer, Bredegatt, Flensburg, geb. 24. 2. 1903 Oehe (Kr. Flensburg). S. 92.
Volkskundliche Frage 1948, Juniheft. Der Sprachenwechsel südlich der deutsch-dänischen Grenze in der heutigen Zeit 1949,

19. Arbeitsgemeinschaft für Volkskunde 1949, 69. Hans N. Andresen gestorben 1949, 191. Volkskundliche Fragen 1949, 281. Der Volkserzähler als Künstler 1950, 103. Kunststil und Volksstil 1950, 239. Eine Volkssage und eine Urkunde 1951, 159. Volkskundliche Fragen 1952, 22. Die Volkssage im geistigen Wandel 1953, 333. Dem Andenken Bruno Ketelsens 1954, 41. Dem Andenken Gustav Friedrich Meyers 1955, 174. Volkskundliche Fragen 1955, 179. Slipekoppel. Eine volksetymologische Flurnamendeutung 1955, 195. Sengeln 1955, 226. Beerbruen 1957, 76. Eine Tierlegende 1957, 102. Volkskundliche Frage: Alte Schuhe 1957, 310. Albrecht Johannsen 70 Jahre alt 1958, 81. Volkskundliche Frage: Kindjeeskoken 1958, 104. Geschichten um Roest 1959, 197. Die Sage von einer Roester Hölzung 1959, 199. Volkserzählungen von Georg Matthiefen, Gaarwang 1959, 200. Trina-Muus (Ein Märchen) 1959, 205. Werke von Helene Voigt-Diederichs, die im Buchhandel zu haben sind 1959, 207. Nachbarschaftsreim 1959, 208. Umfrage zur Namengebung 1959, 366. Eine Sage von der Schwarzen Gret 1960, 29. Volkskundliche Frage: Wann und wie kam der „Osterhase“ auf? 1960, 251. Richard Albert 75 Jahre alt 1960, 255. Chronik der Kirchspiele Quern und Neukirchen (Angeln) 1960, 291. Zu S. 34: Namengebung 1961, 379. Die Frage nach der Zuverlässigkeit amtlicher Sprachzählung im schleswischen Grenzgebiet 1962, 243. Buchbesprechungen 1949, 48, 166, 264, Heft 7, Umschlag; Heft 9, Umschlag; Heft 10, Umschlag; Heft 12, Umschlag. 1950, 76, 183, 184, 215, 216, 240, 264, 316. 1951, 28, 74, 76, 131, 223, 250, 252, 280, 336, 364. 1952, 23, 72, 96, 152, 200, 248, 296. 1953, 24, 196, 291, 315, 339, 340. 1954, 23, 56, 80, 104, 204, 251, 252, 276. 1955, 47, 75, 202, 228, 252, 335, Heft 3, Umschlag. 1956, 24, 69, 70, 71, 95, 120, 142, 192. 1957, 108, 109, 342, 375. 1958, 112, 160, 263, 294, 296, 319. 1959, Heft 3, Umschlag. 1960, 98, 99, 163, 291. 1961, 22, 237, 384. 1962, 328.
- Sibbers**, Mathilde, Lehrerin, Flensburg, geb. 13. 2. 1920 Arnis (Kr. Schleswig). Die Doppeltürme von Broacker (Gedicht) 1956, 42.
- Sick**, Dr. Fritz, Mittelschullehrer, Bad Schwartau, geb. 13. 2. 1905 Fissau bei Eutin. Ein steinzeitlicher Wohnplatz bei Bad Schwartau 1955, 233.
- Siebel-Mogk**, Dr. Heinz, Verlagskaufmann, Flensburg, geb. 10. 6. 1921 Husum. Die Festsaaldecke aus dem 17. Jahrhundert im Nebenhaus der einstigen Husumer Münze am Markt 1954, 196. Die Auswirkung der Reformation auf das Kunsthandwerk in unserem Lande 1954, 282. Henni Heidtrieder und seine Husumer Werke 1955, 111. Aberglaube und Sage an einem Eiderstedter Scheunentor 1955, 215. Das Altarbild zu Odenbüll 1956, 203. Über die Gewißheit der Heimat 1956, 289. Anna-selbdritt, eine seltene gotische Kostbarkeit zu Odenbüll 1957, 96. Der Husumer Hafen einst und heute 1957, 169. Gottvater, Paulus und Petrus – drei Sakristeifiguren zu Ostenfeld (um 1500) 1957, 182. Drei geschnitzte Glaubensbekenntnisse zu Viöl aus dem 15. Jahrhundert 1958, 274. Das Herzstück der Rotter Schenkschive 1959, 110. Heimat als Dienst am Eigentum 1959, 211. Albert Johannsen 70 Jahre alt 1960, 69. Anmerkungen zur „Anna-selbdritt“ in der Kirche zu Odenbüll 1960, 142.
- Sievers**, Hinrich, Rektor, Altona, geb. 26. 9. 1867 Embühren (Kr. Rendsburg), gest. 11. 3. 1956, Hamburg-Altona. Schriftbild und Aussprache von Familien- und Ortsnamen im plattdeutschen Sprachgebiet 1949, 15. Steuern und „ungemessene“ Dienste im Amte Rendsburg von 1672-1839 1951, 213, 236. Über das Köhlerewesen in Schleswig-Holstein 1959, 66.
- Sievers**, Dr. phil. Kai-Detlev, wissenschaftl. Assistent, Kiel, geb. 7. 7. 1934 Flensburg. Glockenweihe in Brügge, einer Holsteiner Kirche 1962, 228. Die Rosenstraße in Kiel 1962, 381.
- Sievert**, August, Mittelschulrektor, Kiel, geb. 17. 2. 1876 Hinschenfelde. Wie man früher vom Dorfe aus Lehrer wurde 1959, 264.
- Sievert**, Dr. Hedwig, Städtische Archivrätin, Kiel, geb. 7. 5. 1907 Kiel, Tochter des vorigen. Chronik Wik 1949, 119. Kieler Woche 1949, 120. Zitronen und Rosmarin im Brauchtum 1959, 362. Buchbesprechung 1959, 367.

Simon, Friedrich, Direktor der Flachsröste, Ahrensböök, geb. 13. 6. 1916 Berlin. Stand des Flachsenbaus und die Verwertung in Schleswig-Holstein 1954, 313.

Socha-Borzestowski, Bruno, Lehrer, London, geb. 12. 6. 1915 Hagen (Westfalen). Der alte Hinz erweckt ein Vaterbild (Erzählung) 1962, 384.

Sönnichsen, Uwe, Journalist, Niebüll, geb. 7. 9. 1927 in Altona (Hamburg). Niederdeutsch in der Volkshochschularbeit 1947, Novemberheft.

Sörnsen, Niels, siehe Holler.

Spanjer, Gerhard, Mittelschullehrer, Schleswig, geb. 7. 8. 1905 Witten (Ruhr). S. 93. Heimat (Gedicht) 1948, Januarheft. Die Felddisteldolde in Schleswig-Holstein 1948, Aprilheft. Dem Andenken Heinrich Röpers und Hartwig Rolls 1948, Juniheft. Die „Decken“-Flora unserer Elbauben- deiche 1948, Augustheft. Von der Schenck- straße in Glückstadt 1948, Nov.-Dez.-Heft. Volkskundliche Verwandtschaften zwischen Schleswig-Holstein und England 1949, 21. Zur Namengebung 1949, 70. Vom Kuckuck 1949, 71. Die Entwicklung einiger Unkraut-Arten im trockenen Sommer 1947 1949, 164. Geh. Bergrat Prof. Dr. Paul Range 1949, 191. In der Kremper Heide (Gedicht) 1949, 232. Das Vorkommen von Sandpflanzen in der Marsch 1949, 236. Für Ferdinand Zacchi (geb. 27. 8. 1884 in Wyk a. F.) 1949, 286. Am Uglei (Betrachtung) 1949, 310. Es geht ein Spuk um im Land . . . 1949, 311. Volkstümliche Tier- und Pflanzennamen (Anfrage) 1950, 48. Der Brauer, Brannt- weinbrenner und Kröger Paul Butterbrodt 1950, 95. Abschied von Gustav Frenssen († 11. 4. 1945). Zur fünften Wiederkehr seines Todestages (Gedicht) 1950, 117. Zwischen den Schienen 1950, 175. Voll- macht Pflueg (Das Lebensbild eines Dith- marschers) 1951, 17. Ein Vorkommen des Strandgrases, *Pholurus incurvus* (Dünn- schwanz) bei St. Peter 1951, 267. Für Heinrich Hornig (Gedicht) 1951, 321. Der Knollige Kälberkropf (*Chaerophyllum bulbosum* L) 1951, 332. Vom „Schleswig- Holsteinischen Volkslied-Archiv“ 1951, 369. Storch im Schnee 1952, 7. Otto Gar- ber zum Gedächtnis 1952, 179. Die Blüte- zeit der Rosmarinheide (*Andromeda poli- folia* L) 1952, 243. Das Kriechende Finger-

kraut in Norderdithmarschen 1952, 324. Wuchs vor etwa 120 Jahren eine Gymna- denia auf der „Dubenheide“ in Norder- dithmarschen? 1952, 342. Vom Oldesloer Salz 1953, 18. Kälberrohr 1953, 189. Volkstümliche Pflanzennamen 1953, 205. Der Gärtner von Hohenwestedt (Zum 60. Geburtstag Heinrich Eckmanns) 1953, 228. Renaissance des Rationalismus? (Eine Antwort an Hinrich Kruse) 1953, 236. Dithmarscher Bauernstolz (Gedicht) 1953, 259. Zur Frage der „Hunde-Schlä- ger-Fenne“ 1953, 274. Gustav Frenssen zum Gedächtnis 1953, 302. Paul Butter- brodts Ruhm in Deutschland 1953, 314. Das Vorkommen der „roten“ Wegschnecke bei Lunden 1953, 325. Gasthofkontrolle in alter Zeit 1953, 337. Ein Jungkerl aus der Wilstermarsch beim Kommiß in Kopen- hagen 1954, 54. Die Begegnung (Erzäh- lung) 1954, 111. Welche volkstümlichen Namen gibt es für die Bachnelkenwurz? 1954, 224. Schuttplatzflora bei Lunden 1954, 238. Ein Massenaufreten von Eichengallen 1954, 274. Die Polei-Minze (*Mentha pulegium*) bei Lauenburg 1954, 298. Winternacht (Gedicht) 1955, 13. Zum Tode von Ingeborg Andresen (1878-1955) 1955, 14. Kurzer Beitrag zur Flora der Umgebung von Schleswig 1955, 71. Falsche Heide 1955, 152. Morgenstunde bei Schles- wig (Gedicht) 1955, 192. Die Kleinblütige Nachtkerze (*Oenothera muricata*) bei Schleswig 1955, 199. Fahrt auf dem Fluß (Gedicht) 1955, 215. „Heimat ist das köstlichste Gut, das den Menschen ge- schenkt wurde . . .“ Zum 70. Geburtstag Dr. Peter Ingwersens 1955, 309. . . . und leben doch in stiller Heiterkeit“ (Paul Jessen zum 60. Geburtstag) 1956, 56. Frühling bei Eutin (Gedicht) 1956, 104. Gibt es wirklich gemischte Paare von Nebel- und Saatkrähe? 1956, 114. Weiß- blühende Exemplare des Wohlriechenden Veilchens 1956, 127. Wo hat man in unserer Heimat Butter mit Möhrensaft gefärbt? 1956, 284. „Kapitän Helgesen“ als Vorbild einer Romangestalt in Gustav Frenssens „Pastor von Poggsee“ 1956, 285. Wir brauchen ein Verzeichnis der schleswig-holsteinischen Herbarien 1956, 313. Die Erzengelwurz am Nordostsee- kanal 1957, 14. Moose im Winter (Ge- dicht) 1957, 36. Pastinak und Sophien-

rauke bei Schleswig 1957, 77. „Ich spreche von der Heimat . . .“ Am 25. Februar starb Ludwig Hinrichsen, geb. 21. März 1872 1957, 86. Mindern Moospolster auf Reetdächern die Brandgefahr? 1957, 103. Eltern als Paten der eigenen Kinder 1957, 107. Die volkstümlichen Namen der Kornrade 1957, 119. Ein Beispiel für den feldmäßigen Anbau von „Canariensamen“ in alter Zeit 1957, 143. „Poßfelder Lüüs“ 1957, 165. Am Husumer Seedeich (Gedicht) 1957, 177. Wilhelm Ehlers in Dankbarkeit 1957, 227. Floristische Fundangaben von Langeneß und Föhr 1957, 254. „Halbstarke“ Anno 1829 1957, 315. Mehr Mut zum Heimatbekenntnis 1958, 1. Ein weiteres Denkmal für Herzog Friedrich von Mecklenburg und seine Torpedobootsbesatzung 1958, 27. Eine eigentümliche Spielart der Schlanken Segge 1958, 107. „Sozialbrache“ und „Ödlandkultivierung“ 1958, 131. Weitere Erinnerungsstücke an die Schlacht bei Eckernförde 1958, 189. Am Breitenburger Weg (Gedicht) 1958, 223. Vom Grauen Gänsefuß (*Chenopodium glaucum* L.) im Kreise Steinburg 1958, 226. Von unseren Malven 1958, 255. Das Festungsspiel (zu 1957, S. 370) 1958, 292. Die „weißblättrige“ Roßkastanie in den Glückstädter Anlagen 1958, 293. Goldhafer am Dagebüller Deich 1958, 293. Ein Vorkommen des Steinquendels bei Meldorf 1958, 293. In stiller Stunde. Zum 80. Geburtstag von Hermann Claudius am 24. Oktober 1958 1958, 303. Zum hundertsten Geburtstag von Auguste Viktoria 1958, 318. Ein letzter Gruß (Zum Tode von Heinrich Hornig) 1958, 326. Weitere Gingko-Bäume in Schleswig-Holstein (zu S. 104, 316) 1958, 334. Eine Einladung zum „Gevatter-Stecken“ Anno 1779 1958, 339. Vom Gundermann (*Glechoma hederacea* L.) 1958, 342. Bis wann hat man die Ostereier „Paascheier“ genannt? 1959, 77. Zu 1958, S. 339: Mußpreußen. Aus einem Leben von fast hundert Jahren 1959, 159. Die „Ochsenzunge“ (*Borago officinalis*) im Gebiet um die innere Schlei 1959, 195. Königskerze (Gedicht) 1959, 197. Auch 1954 später Kuckucksruf 1959, 208. „Eine Hand voll Gold“ (Über eine wenig bekannte Jugenderzählung Gustav Frenssens) 1959, 301. „Kopf-Eschen“ bei

Missunde 1959, 322. Ein floristischer Irrtum (Wassernuß) 1959, 348. Zum Vorkommen der „Seekanne“ in den holsteinischen Elbmarschen (S. 325) 1959, 362. Schuppen und Ställe aus alten Schiffen 1959, 364. Im Kollunder Wald 1960, 67. Stille Geschichten. Der Schriftstellerin Eva Treu zum Gedächtnis 1960, 75. Ein Leben zwischen Königsau und Elbe. Zum Tode Wilhelm Jensens 1960, 138. Gibt es für den Gasthofnamen „Leckerhölken–Leckerhönken“ nicht noch eine andere Deutung? (S. 86) 1960, 161. Teichhühner auf der Höhe des Gallbergs in Schleswig 1960, 161. Greta Marcussen zum 80. Geburtstag am 16. September 1960, 301. Ein altes Kochbuch 1960, 318. Wie lang und stark können die Grundachsen bzw. Ausläufer des Schilfrohrs werden? 1960, 321. Ein Freund von Heimat und Weite. Carl Bodenhausen zum 70. Geburtstag am 5. Oktober 1960, 326. Die Unkräuter der Kulturen unter Glas 1960, 352. Vom „Butterbrotkrieg“ 1961, 22. Schneeflocken im März (Gedicht) 1961, 62. Naturschutz und Elektroweidezaun 1961, 83. Seit wann gibt es Damwild im Kreis Segeberg? 1961, 110. Hans Friedrich Blunck zum Gedächtnis 1961, 116. Irgendwo an der Schlei . . . (Gedicht) 1961, 265. Anna Frenssen neunzig Jahre alt 1961, 337. Ernst Behrends, der Dichter vom „Hartenhuus“ in Mölln 1961, 362. Zu 1961, S. 349: Die zwei *Linaria*-Arten der Glückstädter Flora 1962, 28. Floristische Beobachtungen in Apenrade 1962, 55. Friedrich Ernst Peters zum Gedächtnis 1962, 58. Häufiges Auftreten bestimmter Ackerunkräuter 1962, 85. Kleine Beiträge zur Flora von Föhr 1962, 321. Wie groß werden die Reethalme schleswig-holsteinischer Gewässer? 1962, 373. Buchbesprechungen 1951, 250. 1952, 248. 1954, 128, 251, 331. 1955, 73, 128. 1956, 142, 144, 190. 1957, 168, 288, 320, 343, 344, 376. 1959, 104, 336. Heft 3, Umschlag. 1960, 163. 1961, 88, 111, 144, 240. **Sparmann**, Friedrich, Hauptlehrer, Hamburg-Bergstedt, geb. 15. 5. 1890 Altona (Elbe). S. 93. Ludwig Frahm zum Gedächtnis 1956, 212. Walter Frahm 75 Jahre alt 1958, 244. Merkwürdigkeiten in der Felsenkirche in Bergstedt 1961, 179. Wirtschaftliche Be-

- lastungen in der „guten alten Zeit“ 1961, 371. Die wiedererstandene alte Kirche zu Bergstedt 1962, 363.
Buchbesprechungen 1959, 304. 1961, 272.
- Staack, Carl**, Mittelschulrektor, Friedrichstadt, geb. 3. 9. 1893 Kiel, gest. 24. 9. 1954 Friedrichstadt. S. 94.
Fritz Wischer (Nachruf) 1949, 100. Ludwig Hinrichsen am 21. März 80 Jahre alt 1952, 79. Landschaft um Friedrichstadt 1953, 129. Christian IV. hält Hof in Glückstadt 1958, 227.
- Staack, Gustav**, Rektor, Flintbek, geb. 28. 9. 1887 Schönbek (Kr. Rendsburg).
Der „Bärenkrug“ 1959, 118.
- Staack, Heinrich**, Mittelschullehrer, Kiel, geb. 15. 1. 1877 Schönbek (Kr. Rendsburg), gest. 1. 11. 1960 Kiel, Bruder des vorigen.
Der Alberg 1950, 313. Leberreime 1951, 127. Ein Erdbeben im Gehege Bissee 1953, 188. Alte Taufgebräuche im Kirchspiel Bordesholm 1956, 56. Ehrentafel für die Kämpfer vom 5. April 1849 in Eckernförde 1959, 90.
- Stahmer, Erna**, Sonderschullehrerin, Kiel, geb. 21. 6. 1926 Kiel.
Buchbesprechung 1958, 112.
- Stange, Arnold**, Apotheker, Kiel, geb. 24. 4. 1906 Schönberg (Kr. Plön).
Heilkräuter in den Apotheken 1955, 277.
- Stange, Gerd**, stud. pharm., Kiel, geb. 16. 8. 1937 Neumünster. Sohn des vorigen.
Buchbesprechung 1956, 70.
- Steffen, Wilhelm**, Hauptlehrer, Wakendorf II bei Ullzburg (Kr. Segeberg), geb. 9. 5. 1897 Bullenkuhlen (Kr. Pinneberg). S. 94.
Nachrichtenübermittlung in früheren Jahrhunderten 1955, 121. Bierwürze 1955, 127. Die Sturmflut am 7. Oktober 1756 im Bereich der Haseldorfer Marsch 1956, 243. Wer kennt noch eine Quick? 1957, 15. „Es geht bei gedämpfter Trommel Klang“ 1959, 261.
- Steller, Dr. Walther**, Univ.-Professor, Kiel, geb. 1. 10. 1895 Breslau.
Buchbesprechung 1952, 343.
- Stelling, Ernst**, Lehrer, Kiel, geb. 21. 10. 1890 Wilster (Kr. Steinburg), gest. 2. 1. 1964 Kiel.
Zum 24. März. Doppeleiche im Hü-Holz bei Kappeln 1956, 61.
- Stich, Erich**, Konrektor, Kiel, geb. 10. 8. 1915 Kiel.
Buchbesprechungen 1962, 152, 184, 247.
- Stier, Wilhelm**, Schulrat, Lübeck, geb. 19. 6. 1893 Dühelsdorf.
Johannes Warncke zum Gedenken 1948, Aprilheft. „Toten Mann“ oder „Totschlag“, Anfrage über Ortslage, Erzählungen, Denkmäler 1948, Juliheft. Verschwundene Landmarken 1950, 186. Einzelbäume und Baumgruppen auf Dauerweiden 1950, 238. Eine Lübecker Vogelschutzverordnung von 1483 1950, 287. Ein „Bettelstab“ auf einem Altarbild von 1518 in Lübeck 1950, 306. Die Mauerraute (*Asplenium ruta muraria* L.) bei Lübeck 1951, 248. „An den Pfahl stoßen“ – eine Anfrage 1951, 248. Eine Glashütte in Lübeck im 19. Jahrhundert 1951, 305. Seltsamer Lebensrhythmus einer Birke 1951, 333. Die Großtrappe in Lauenburg 1953, 274. Zu dem Aufsatz: Ein lindewittsches Speis-Register 1954, 8. Heutige Erkenntnisse schon im 18. Jahrhundert 1954, 225. Über Hab und Gut an fremden Orten. Zu dem Aufsatz: Die Milchwirtschaft in Schleswig-Holstein S. 57 1954, 297. Die Gemarkungsgrenzen – ein wichtiges heimatkundliches Hilfsmittel 1956, 59. Grenzsteine auf Hügeln. Ein Beitrag zu „Hufeisensteine“ (1957, S. 243, 309) 1958, 99. Cholera 1892 in Hamburg (S. 102, 133) 1958, 288. Das Eisenbahntor zu Lübeck – eine geschichtliche Kuriosität 1960, 415. Anfrage: Schreibweise des Straßennamens „Allee“ 1960, 425. „Gotländische Fliesen“ 1961, 106. *Linaria cymbalaria*, Efeu-blättriges Leinkraut oder Zimbelkraut in Lübeck 1961, 369. Weitere heimatliche Kolonialerinnerungen (zu Radunz, S. 183) 1961, 269. Grabpfahl und Totenpfahl (zu 1941, S. 49) 1962, 28. Eigenartiges Vorkommen des Brunnenlebermooses (*Marchantia*) 1962, 29. Zu 1961, S. 25: Gefiederte Vogelbilder 1962, 83, 244. Zu 1961, Heft 10: Wedem 1962, 150. Zu 1962, S. 103 und 183: Kranichsteine 1962, 243. Kohlen, Scherben und Glas unter Grenzsteinen 1962, 244.
- Still, geb. Schlaack, Nicoline**, Bibliothekarin, Hamburg-Nienstedten, geb. 11. 10. 1893 Hamburg.
Nochmals Paul Butterbrodt 1954, 21. Ein alter Brauch in Preetz 1954, 240. Aus dem Kirchenrechnungsbuch Süderau (Kr. Stein-

- burg) 1956, 213. Zu 1957, S. 243, 309: „Die Hufeisensteine“ 1958, 101. Alte Grabdenkmäler des Kreises Steinburg 1958, 216. 1959, 20. Eine Abfindung aus dem Jahre 1652 in Glückstadt 1958, 232. Zu dem Artikel von O. Neumann über den Namen Zesterfleth 1958, 239. Zu S. 310: Englischer Gesandter gesucht 1958, 365. Handwerksverträge aus alter Zeit 1959, 244. Zu S. 90: Amts- und Ehejubiläum vor 200 Jahren 1961, 172. Eine unbekannte Grabplatte auf dem Kirchhof zu Beidenfleth in der Wilstermarsch 1961, 230. „Denck Mahl von den hohen Wasserfluthen wie selbige insonderheit in der Wilstermarsch eingebrochen in den Jahren 1717-1725“ 1962, 199.
- Stölten**, Hermann, Rektor, Ahrensböök, geb. 14. 7. 1903 Brokstedt. Ahrensböök und seine älteste Geschichte 1956, 156. Zu S. 286: Was bedeutet „Luus“? 1957, 318. Symbolische Handlung bei einer Gutsübernahme (Noer und Grünwald) 1959, 270. Bratenrock 1961, 236. Zu S. 139: „Wies mal dien Knöf!“ 1961, 237. Strandsand und Torf 1961, 350. Die Schulendorfer Papiermühle und ihre Wasserzeichen 1962, 140. Was ist eine Ruffel oder Ruffel 1962, 146.
- Stolberg zu Stolberg**, Gräfin Elisabeth, Hasselburg bei Neustadt, geb. 13. 10. 1919 Lehmkuhlen (Kr. Plön). Ein Freilichtmuseum dringend nötig 1957, 286. Am Lanker See bei Preetz im Winter 1958, 26. Aus alten Gutsakten. Ein Strafgerichtsbuch aus dem Jahre 1800 1958, 131. Grenzsteine auf Hügeln (Scheide zwischen Hasselburg und Sierhagen) 1958, 262. Kaufbrief von Hasselburg 1666 1959, 21. Aus alten Gutsakten 1960, 194. Gotländische Fliesen 1961, 83. Liebe zur Heimat 1961, 333. Der Knick 1962, 191.
- Stoltenberg**, Hermann, Konrektor, Kiel, geb. 14. 12. 1896 Wellsee. Dienstboten vor 100 Jahren in Russee 1949, 94. Was bedeutet „Luus“? (1957, S. 280 und 374) 1958, 103.
- Stolze**, Dr. Reinhold, Schriftleiter, Kiel, geb. 5. 4. 1890 Marklendorf (Reg.-Bez. Lüneburg). S. 96. Wilhelm Lobsien zum Gedächtnis 1947, Septemberheft. Buchbesprechung 1947 Septemberheft.
- Strenzke**, Dr. Karl, Hydrobiologe im Max-Planck-Institut für Meeresbiologie, Wilhelmshaven, geb. 19. 12. 1917 Dresden, gest. 24. 11. 1961 Wilhelmshaven. Das Moos auf dem Strohdach als Lebensstätte für Tiere 1949, 206. Wassertiere als Bewohner der Waldsimse 1950, 314. Buchbesprechungen 1955, 252. 1956, 314.
- Struck**, Otto, Lehrer, Malente, geb. 17. 8. 1880 Malente (Kr. Eutin). S. 96. „Brautbäume“ – die „Bräutigamseiche“ 1948, Nov.-Dez.-Heft. Alte Rezepte 1949, 119. Der Adventskranz 1950, 22. Alte Hausmittel 1950, 75. Drei Hefte mit Hausmitteln, Heil- und Segenssprüchen 1950, 263. Zu 1955, S. 102: Winterling 1956, 64.
- Struckhoff**, Gerhard, Schulleiter, Arnis (Kr. Schleswig), geb. 3. 6. 1930 Thaden (Kr. Rendsburg). Die Blattschneidebiene 1958, 85. „Maihüpfer“ – „Brarrer“ 1958, 287. Neue Pflanzenfundorte in Eiderstedt 1958, 293. Schalmei – Maihorn 1958, 335. Die Wogemänner von Westerhever 1959, 118. „Dat is wat chräsige Tüch!“ (Wespen) 1960, 145. Die wirtschaftliche Entwicklung der Stadt Arnis 1962, 175, und Heft 8, 2. Umschlagseite.
- Struve**, Fritz, Pastor, Borsum über Papenburg (Ems), geb. 7. 12. 1900 Kiel. Soldatenlos in alter Zeit 1948, Juniheft. Brandgilden in Schleswig-Holstein 1948, Juliheft. Ortsnamen – Familiennamen 1948, Augustheft. Zur Namengebung 1948, Nov.-Dez.-Heft. Buchbesprechung 1949, Heft 7, Umschlag.
- Struve**, Konrad, Rektor, Elmshorn, geb. 15. 9. 1869 Kassau (Kr. Oldenburg), gest. 5. 11. 1957 Elmshorn. S. 96. Ein altes Pracht-Pflanzenwerk 1949, 232. Aufdeckung eines Knüppeldammes 1950, 259. Massenansammlung von Staren 1950, 286. Wolfsjagden in Holstein urkundlich belegt 1954, 226. Eingebürgerte Pflanzen 1954, 226. Goethe und August von Hennings 1954, 318. Kuhkraut (*Vaccaria pyramidata* Med) 1956, 210. Ein seltener Gast aus der Vogelwelt (Kranich) 1956, 237.
- von Studnitz**, Dr. Gotthilf, Univ.-Professor, Museumsdirektor, Lübeck, geb. 3. 1. 1908 Kiel. S. 97. Rußgrauer Sturmtaucher 1953, 60. „Calidris maritima Brünn“ in der Lübecker

- Bucht 1953, 117. Ein Riesenhirschfund bei Lübeck 1953, 216. Der Schwarze Milan (*Milvus migrans Boddaert*) bei Lübeck 1954, 245. Möwenbeobachtungen auf der Trave 1956, 281. Ernst Schermer zum Gedächtnis 1956, 294. Uns fehlt ein naturwissenschaftliches Landesmuseum 1957, 149. Zu S. 25: „Gefiederte Vogelbilder“ 1961, 106.
- Stüben**, Rudolf, Rektor, Halstenbek (Holstein), geb. 24. 8. 1900 Schippthorst (Kr. Plön).
Erinnerungen an Friedrichsruh aus den achtziger Jahren 1957, 339. Die Wiege des heimatlichen Waldes 1957, 367.
- Tams**, Ludwig, Konrektor, Kiel, geb. 25. 10. 1887 Schinkel, gest. 7. 4. 1959 Bozen (auf der Durchreise nach Italien).
Grüß und Dank der sächsischen Besatzungstruppen in Holstein vor 90 Jahren 1955, 54.
- Tannert**, Heinrich, Regierungs- und Schulrat, Lübeck, geb. 7. 7. 1893 Gr.-Olbersdorf (Sudeten).
Die Glatte Natter bei Lübeck 1950, 272. Neue Pflanzenfunde in Lübecks Flora 1957, 252.
- Teplmann**, Hugo, Ingenieur, Hamburg-Lokstedt, dann Sangerhausen, geb. 19. 6. 1880 Ratzeburg.
Die letzte Spinnerin und der letzte Handweber in Ratzeburg und über die Tuchmacherei 1955, 324. Zu 1953, S. 273: Der letzte Seilermeister in Ratzeburg 1956, 67. Der Lohndiener 1956, 280.
- Thiele**, Andreas, Korrektor, Heide (Kr. Norderdithmarschen), geb. 7. 9. 1910 Medelby (Kr. Süttdern).
Ein merkwürdiger Schatz aus dem ehemaligen „Nootpool“ in Heide 1960, 425. 1961, 101.
- Thienemann**, Prof. Dr. August, Direktor der Hydrobiologischen Anstalt Plön, geb. 7. 9. 1882 Gotha, gest. 22. 4. 1960 Plön. S. 98.
Veränderungen in der Tierwelt unserer Quellen von 1918 bis 1948 1949, 2.
- Thiesen**, Ulrich, Pastor, Nienstedten, geb. 11. 8. 1877 Ostenfeld (Kr. Husum), gest. 28. 5. 1961 Osdorf im Kirchspiel Nienstedten.
Mitteilung an die Freunde der Niederdeutschen Wortverkündigung 1956, 65.
- Thode**, Hans, Regierungsoberbauinspektor, Kiel, geb. 9. 5. 1895 Jevenstedt.
Licht in das Dunkel der Entwicklung der Segeberger Kalkhöhle 1962, 331.
- Thomas**, August, Schriftsteller, Hamburg, geb. 30. 9. 1904 Hohenasppe (Kr. Steinburg).
Für Hermann Claudius (Gedicht) 1962, 284.
- Thomsen**, Detlef, Landwirt, Damendorf (Kr. Eckernförde), geb. 16. 4. 1908 Friedrichstadt. S. 99.
Aus einem Färberezeptbuch 1948, Sept.-Okt.-Heft. Mayensetzen (Eine Verfügung vom 20. 4. 1784) 1950, 126. Zu S. 117: „Gliedsetzer“ 1956, 313. Zu 1956, S. 92, 116, 141: Was ist ein Lieger? 1957, 75. Das Kieler Postamt hat sich geirrt 1959, 331. Betrachtungen über sechzig beringte Jungstörche 1962, 239. Wie heißt eine Übertrittsstelle? 1962, 351.
- Thomsen**, Johannes, Schriftleiter, Schleswig, geb. 31. 7. 1891 Torsballig (Angeln). S. 99.
Vor 450 Jahren erstand die gottorfische Hofapotheke in Schleswig 1950, 312. Ein Leben im Dienste der Heimatforschung. Oberregierungs- und Schulrat Dr. Ingwersen 65 Jahre 1951, 4. Bäuerliches Kulturdenkmal in Angeln. Vielhundertjährige Fachwerk-Kornscheune auf dem Hofe Alt-Bunsbüll 1951, 174. Was war die mittelalterliche St.-Knuds-Gilde? 1951, 353. Anfang und Entfaltung des Chorgesangwesens in Schleswig 1952, 220. Dr. Heinrich Clasen 65 Jahre alt 1952, 325. Kirchenpropst und erfolgreicher bäuerlicher Lehrer. Gedächtnisfeier des Angler Heimatvereins für Propst Philipp Ernst Lüders 1953, 18. 1150 Jahre Sliesthorp – Halthabu – Schleswig. Ein kurzer Gang durch die große Geschichte einer alten Stadt 1954, 81. Berühmtes Kunsthandwerk und moderne Industrie in Schleswig 1955, 157. Ehrendes Gedenken für Christian Jensen 1956, 55. Ein Bild vom Adelsgut Satrupholm 1956, 115. Besitzerfolge des Adelsgutes Satrupholm (Angeln) von 1380 bis 1771 1958, 161, 262. Dorfschulmeister als Rechenkünstler um 1785 1960, 350. Oswald Jordan zum Gedächtnis 1961, 209.
- Thomsen**, Thomas, Lehrer, Eckernförde, geb. 17. 11. 1899 Nieder-Aastrup bei Hadersleben. S. 99.

- Der Königssaal in Schloß Gottorf 1950, 229. Die Niederlegung des Dorfes Selmersdorf bei Eckernförde 1950, 257. Der erste Kompaß in Schleswig-Holstein 1951, 220. Königssaal in Schloß Gottorf 1951, 267. Woher hat der Domstag in Eckernförde seinen Namen? 1956, 15. As dat Kaka-billebeer in Eckernför sien Nam kreeg 1956, 212. Die ältesten Quellen über den Schiffsbau in Eckernförde 1958, 154. Richten Schwäne Schaden an? 1959, 75. Vom blauen Dunst in alten Tagen 1959, 281. Wie ist die Flurnamenbezeichnung „Brodersbyer Koppel“ entstanden? 1959, 360.
- Thran**, Dr. Peter, Meteorologe, Regierungsrat, Schleswig, geb. 8. 4. 1910 Königsberg (Preußen).
Stand und Bedeutung der Wettervorhersage für die Landwirtschaft 1954, 3.
- Tiedemann**, Karl-Heinz, Bibliotheksangestellter, Kiel, geb. 4. 7. 1925 Kiel.
Professor Wetzel 70 Jahre alt 1957, 49.
- Tiemann**, Nickels, Lehrer, Westerland (Sylt), geb. 4. 2. 1903 Goting (Föhr).
Klaus Groth auf Sylt. Ein bisher unbekannter Abschiedsvers Klaus Groths im Sylter Archiv 1959, 98.
- Tiessen**, Max, Oberstudiendirektor, Itzehoe, geb. 14. 6. 1891 Glückstadt.
Wie die Glückstädter Primaner im Jahre 1868 den ersten preußischen Schulrat empfangen 1950, 281.
Buchbesprechung 1949, Heft 10, Umschlag.
- Tietje**, Dr. Gustav, Studienrat, Kiel, geb. 23. 8. 1890 Altenbruch (Kr. Hadeln).
Buchbesprechung 1961, 112.
- Timmermann**, Gerhard, Schiffbau-Ingenieur, Hamburg, geb. 8. 8. 1899 Hamburg.
Der Bau der alten Alsterböcke 1950, 202. Aus alten Akten über Elmshorner Waldfänger 1952, 235. Von alter Schiffbauerkunst 1954, 243. Die Entwicklung des Lotsenwesens auf der Unterelbe 1961, 255.
Buchbesprechung 1955, 75.
- Tonn**, Otto, Lehrer, Hamburg-Wandsbek, geb. 1. 11. 1885 Weede (Kr. Segeberg).
Die Pest in Lehmbeck (Kr. Eckernförde) 1957, 18. Wie die Pest nach Jütland kam 1957, 60. Ein gutes Altenteil macht den Abschied leichter 1962, 387.
- Torp**, Paul, Postamtmann, Bremerhaven-Lehe, geb. 22. 11. 1882 Gaarden (Kiel), gest. 27. 11. 1961 Bremerhaven.
- Specken 1949, 94. Was ist ein Lieger? 1956, 116. Ein merkwürdiges Gerät 1959, 73.
- Trautwein**, geb. Lindemann, Martha, Lehrerin i. R. und Hausfrau, Westerwohld bei Nordhastedt, geb. 23. 2. 1891 Westerwohld.
Ginster 1962, 202. Bunten Mehlbüdel 1962, 407.
- Traving**, Dr. Heinrich, Studienrat, Eutin, geb. 27. 5. 1888 Wesselburen. S. 100.
Bruno Schönfeldt, Versuch einer Würdigung 1960, 254.
- Trede**, Walther, Hauptlehrer, Gettorf, geb. 19. 7. 1885 Altona, gest. 25. 12. 1961 Gettorf.
Ist die Stadt Lütjenburg aus wendischer oder deutscher Gründung hervorgegangen? 1955, 239. Über die St.-Jürgen-Kapelle in Gettorf 1957, 157. Spuren der Wenden im Volksleben des östlichen Holstein 1958, 132. Zusammenstellung der Urkunden über die Stadt Lütjenburg und die Feste liutcha 1960, 272.
- Ullemeyer**, Dr. Rudolf, Stadtarchivar, Neumünster, geb. 12. 11. 1912 Germersheim.
Der Flecken Neumünster 1960, 211.
- Urban**, geb. Lorenzen, Emma, Rektorin, Flensburg, geb. 23. 11. 1886 Pellworm, gest. 18. 6. 1953 Flensburg. S. 100.
Spätherbst im Walde (Gedicht) 1952, 286. Letzte Heimkehr (Gedicht) 1955, 149.
- Usinger**, Hartmut, Student, Hagen, geb. 7. 4. 1938 Danzig.
Ein Fund des Astmooses Calliargon richardsonii (MITT) KINDB in Schleswig 1961, 64.
- Utermöhl**, Dr. Hans, Limnologe, Plön, (Hydrob. Anstalt der Max-Planck-Gesellschaft), geb. 24. 7. 1896 Haarberg (Kr. Eutin), Neffe der folgenden.
Professor Thienemann 75 Jahre alt 1957, 257.
- Utermöhl**, Johanna, Lehrerin, Bad Schwartau, geb. 15. 6. 1885 Cashagen (Kr. Eutin).
Ketelböter (Schmetterling) 1949, 119. Über die „Lütke Mühle“, heute „Kleinmühlen“, gelegen in Bad Schwartau-Rensefeld (Kr. Eutin) 1957, 272. Zu S. 285: Alte Spiele – Hackappel 1957, 315. Zu 1962, S. 84: Namengebung 1962, 146.
- Vagts**, Hans, Mittelschullehrer, Kiel, geb. 5. 4. 1888 Uetersen.

- Gruß der „Heimat“ an Friedrich Ernst Peters zu seinem 60. Geburtstag am 13. August 1950 1950, 253.
Buchbesprechung 1950, 183.
- Vierck**, Hayo, Vorgeschichtler, Koppelsberg, geb. 5. 8. 1939 Bentheim.
Eine Untersuchung über Form, Verwendung und zeitliche Stellung des Quetschsteins 1962, 108.
- Viereck**, Friedrich, Mittelschullehrer, geb. 26. 4. 1878 Broacker, gest. 13. 7. 1962 Kiel.
Zu S. 66: Sind die Unkräuter in Schleswig-Holstein überall gleich häufig? 1957, 140.
Zu S. 325: Seltene Pflanzen 1961, 345.
- Vogel**, Karl, Lehrer, Kisdorferwohld, geb. 2. 4. 1893 Kisdorferwohld (Kr. Segeberg).
Der Kisdorfer Wohld 1950, 142.
- Vogler**, Wolf, Dr. med. und Diplompsychologe, Med.-Assistent, Eberbach (Odenwald), geb. 26. 6. 1935 Schleswig.
Namengebung 1962, 240.
- Voigt-Diederichs**, Helene, Schriftstellerin, Jena, geb. 26. 5. 1875 auf dem Gute Marienhoff (Schwansen), gest. 3. 12. 1961 Jena. S. 101.
Juniabend (Gedicht) 1959, 165.
- Voigt-Rautenberg**, Charlotte, Schwester der vorigen, siehe Rautenberg.
- Volquardsen**, Johann Redlef, Oberdeichgraf, Tetenburg (Kr. Eiderstedt), geb. 26. 8. 1902 Diedersbüll (Kr. Südtondern).
Zu S. 118: „Gegen Schluckauf“ 1955, 227.
Wo sind die Kartenspiele „Racker“ und „Lange Dore“ noch bekannt? 1956, 64.
Nochmals Rottlau (zu S. 222) 1956, 309.
Gedanken über die Bedeutung des Ortsnamen Enge, fries. d. Ing, ein friesisches Kirchspiel in der Karrharde 1958, 106.
Eine Pastorenwahl in der Wiedingharde vor reichlich 200 Jahren 1958, 255. Die Flurnamen der früheren herrschaftlichen Ländereien im Gotteskoog 1961, 161. Landvögte in der Wiedingharde 1962, 187.
Ohlenhof im Wiedingharder Gotteskoog, ein früheres herrschaftliches Gut 1962, 290.
- Voß**, Alice, Hausfrau und Sekretärin, Kiel, geb. 6. 10. 1900 Kiel.
Buchbesprechungen 1952, 344. 1954, 55. 1955, 154. 1956, 314. 1960, 31.
Inhaltsverzeichnisse zu den Jahrgängen 1949 bis 1962.
- von Wahl**, Otto, Rechtsanwalt und Notar, Schleswig, geb. 31. 3. 1914 Reval.
Untersuchungen im Hafengelände von Haithabu 1950, 87.
- Walter**, Detlef, siehe Frahm, Walter.
Chronikblätter vom Kanzleigut Silk 1960, 192.
- Walter**, Professor Fritz, Studienrat, Schullensee (Gemeinde Molfsee bei Kiel), geb. 22. 1. 1899 Borby bei Eckernförde.
Die Inschriften auf Peter Svins Grabstein 1962, 142.
- Warnecke**, Dr. Georg, Landgerichtsdirektor, Hamburg-Altona, geb. 28. 4. 1883 Altona, gest. 20. 9. 1962 Hamburg. S. 102.
Wanderfalter 1949, 44. Die Ausbreitung des Tagfalters *Araschnia levana* L. („Landkärtchen“) in Schleswig-Holstein 1951, 116. Der Totenkopfschwärmer in Schleswig-Holstein 1952, 214. Über die beiden Kolbenwasserkäfer-Arten *Hydrous piceus* L. und *aterrimus* Eschsch in Schleswig-Holstein und im Niederelbgebiet 1954, 18. Schmetterlinge als Anlehner an die Ostseeküste 1954, 76. Wer kann über Totenkopfschwärmer aus Schleswig-Holstein im Jahre 1956 berichten? 1957, 141. Schleswig-holsteinische Seeadler 1957, 160.
- Waschinski**, Prof. Dr. Emil, Studienrat, Kiel, Rendsburg, geb. 13. 1. 1872 Putzig (Westpreußen). S. 103.
Von der Einführung der Seidenindustrie in Schleswig-Holstein 1947, Septemberheft. Anfrage wegen der Preise für Lebensmittel und Bekleidung in früheren Jahrhunderten 1948, Maiheft. Schleswig-holsteinische Währungssorgen in früherer Zeit 1949, 6. Obstsorten Schleswig-Holsteins im 17. und 18. Jahrhundert 1949, 236. Beschwörungsformeln und Krankheitsrezept 1949, 263. Zur schleswig-holsteinischen Ochsenzucht in früherer Zeit 1950, 260. Eine alte Fehmarner Inschrifttafel 1951, 15. 100 Jahre Bankhaus Wilhelm Ahlmann, Kiel. Zur Jubiläumsfeier Gründung eines Münzkabinetts als Kulturdenkmal 1952, 297. Münzzeichen und ihre Bedeutung 1957, 265. Der Silberschatz des 1748 verstorbenen „Rechensmanns“ Siegfried Petersen in Osterhusum 1957, 363. Eine unbekanntes Hausmarke 1958, 327. Christian VII. als „Va-banque-Spieler“ 1959, 223. Bierpreise

- auf Fehmarn vom 17. bis 19. Jahrhundert 1959, 283. Zu 1959, S. 281: Vom blauen Dunst in alten Tagen 1960, 26. Der Inhalt des Geldbeutels eines holsteinischen Bauern des 17. Jahrhunderts 1960, 344. Aufzeichnungen eines Lecker Kaufmannes über den Geldverkehr in Schleswig-Holstein vor 100 Jahren 1962, 2. Dr. Thomas Otto Achelis 75 Jahre alt 1962, 377. Buchbesprechung 1953, 195.
- Weber**, Dr. Dr. Hans, Geologe, Heide (Holstein), geb. 28. 6. 1908 Weißenburg (Elsaß).
Erdöl in Schleswig-Holstein 1954, 139.
- Weber**, Hans Heinrich, Hauptlehrer, Ellerdorf (Kr. Rendsburg), geb. 20. 9. 1909 Suterballig (Kr. Flensburg).
In der Ausbreitung begriffene Insekten (Eine Bitte um Mitarbeit) 1949, 118. *Calosoma sycophanta* L, der „Große Puppenräuber“ ein „Wanderkäfer“ 1949, 226.
- Weckmann-Wittenburg**, Paul Friedrich, Hamburg, geb. 28. 4. 1890 Wittenburg (Mecklenburg).
Die Siegel und Urkunden der Edomsharde vor und nach der Sturmflut 1362. Ein Beitrag zur Rungholtforschung 1962, 11. Dem friesischen Ratmann und Chronisten Peter Sax in memoriam 1962, 92. Zwei Nordsee-Orkane in einer Woche 1962, 271.
- Wegemann**, Professor Dr. Georg, Privatdozent und Studienrat, Kiel, dann Detmold, geb. 20. 7. 1876 Itzehoe, gest. 20. 4. 1961 Detmold. S. 103.
Die Anzahl der Flurnamen in Schleswig-Holstein 1958, 158.
- Wegener**, Christian, Konrektor, Tornesch, geb. 29. 3. 1879 Hemmoor an der Oste. Anfragen über Linau und Thiensen 1951, 26. Linau und Thiensen (Ergebnis der Anfrage) 1951, 235. Ein hundert Jahre alter Feldzugsbrief 1951, 262. Zum Ableben Detlev Kolsters 1952, 2. Anfrage betr. Haithabu 1952, 128. Ein Kapitel von alter Köhlerei 1956, 227. „Benaut“ und „penaud“ 1961, 22. Zurück mit dem Eesfeld 1961, 193. Ist Itzehoes Name rätselhaft? 1962, 233. Wie heißt eine Übertrittsstelle? 1962, 411.
- Weidemann**, Magnus, Kunstmaler, Keitum a. Sylt, geb. 17. 12. 1880 Hamburg.
Beobachtungen über pflanzlichen Albinismus 1955, 21.
- Weiland**, Asmus Peter, Bankvorsteher, Kappeln (Schlei), geb. 14. 9. 1905 Arnis (Schlei). Oehe-Schleimünde. Vogelschutzgebiet an der schleswig-holsteinischen Ostseeküste 1959, 189.
- Weimann**, Dr. Hans, Rektor, Lübeck, geb. 18. 11. 1913 Breitenfeld bei Posen. Zu „Krone-Walfisch“ 1949, 192. Fünfundzwanzigstes Dienstjubiläum des Lehrers Johann Christian Kappe zu Lübeck-Kücknitz 1852 1955, 71.
- Wenkel**, Fritz, Dipl.-Land- und Forstwirt, Landwirtschaftslehrer, Neversfelde bei Malente, geb. 6. 8. 1911 Potsdam.
Fichtenkreuzschnabel-Invasion 1948 1949, 68. Von der Turteltaube im östlichen Schleswig-Holstein 1949, 165. Beringte Vögel 1951, 149.
- Wentorp**, Paul, Lehrer, Wyk a. Föhr, geb. 17. 5. 1902 Kiel-Gaarden, gest. 21. 11. 1963 Wyk auf Föhr.
Die Lembecksburg auf Föhr 1951, 105. Die Abenteuer des Inselfriesen Hark Olufs von Amrum 1962, 161.
- Werber**, Kurt, Zoolog, Präparator, Wyk a. Föhr, geb. 2. 7. 1895 Dannau (Kr. Bartenstein, Ostpreußen), gest. 10. 6. 1953 Wyk a. Föhr.
Löffelreihher (*Platalea leucoradia* L) in Schleswig-Holstein 1948, Nov.-Dez.-Heft. 1949, 71. Zur Jahrestagung der „Heimat“ in Wyk auf Föhr 2.-6. Juni 1949 1949, 121. Ornithologische Beobachtungen in Wyk auf Föhr, Februar 1948 1949, 163.
- Wettern**, Rudolph, Kaufmann, Hamburg-Kleinflottbek, geb. 29. 5. 1897 Leipzig. Volkstümliche Namen der wilden Rose und der Hagebutte (Anfrage) 1954, 74.
- Wetzel**, Dr. Otto, Studienrat, Eutin, geb. 1. 2. 1891 Kiel. S. 104.
Pilzbeobachtungen in der Umgebung von Eutin 1948, Sept.-Okt.-Heft. Einige Bemerkungen zur Pilzflora Ostholsteins 1950, 342.
- Wetzel**, geb. Wulf, Grete, Eutin, geb. 24. 2. 1892 Barmstedt (Kr. Pinneberg), gest. 16. 3. 1955 Eutin, Ehefrau des vorigen. En lütt plattdütsch Vertelln ut ole Tiden (Lise Mösch er „Sünde“) 1954, 75.
- Weyh**, Johannes, Mittelschulkonrektor, Kiel, geb. 8. 1. 1901 Moorhusen (Wilstermarsch).

- Heiligenstedtener Grabstein spiegelt ein Zeitalter 1952, 314. Gedanken zur Heimatphotographie, herumgerankt um eine Bauernhochzeit in Mittelholstein 1954, 95. O Tannenbaum, o Tannenbaum... Vom Baumkult – Tanne fromm und lichterheilig 1954, 304.
- Buchbesprechungen 1955, 201. 1957, 110.
- Wieben**, Herbert, Journalist, Flensburg, geb. 12. 1. 1919 Ortelsburg (Ostpreußen). Von der Viehschiffahrt in der Ostsee 1959, 64.
- Wieck**, Catharina, Buchhalterin, Kiel, geb. 9. 4. 1899 Kiel-Ellerbek. Zu 1961, S. 199, 200, 236: Doppelrechen 1962, 215.
- Wiepert**, Peter, Bauer, Bisdorf, geb. 19. 7. 1890 Bisdorf. S. 105.
- Ne Hus in Döörp boen 1949, 42. Antwort auf „Ketelböter“ 1949, 192. Wat de oln fehmerschen Fischers to Fisch un Fratsch segn 1949, 304. Ergänzungen zu „Alte Wagenräder“ von Dr. Schlee in Nr. 8 der „Heimat“ 1949, 308. Antwort auf „Alte Rezepte“ Nr. 5 S. 119 1949, Heft 8, Umschlag. Ergänzungen zum Bericht: Was alte Oldenburger Zollrechnungen erzählen 1950, 253. Wo is de fehmersch Buern-Sünndag herkam? 1951, 278. „An Plog verspreken“ op Fehmarn 1951, 360. Fragebogen über Plattdeutsch. Eine vorbeigelungene Arbeit? 1952, 12. Die dicksten und schönsten Bäume in Schleswig-Holstein 1952, 13. He hett sick an lübsch Pal schürt 1953, 9. De letz Segelmöl 1953, 89. An Hinnerk Krus' (Gedicht) 1953, 286. Gewitter op Fehmarn 1954, 284. Zu S. 3 „Meerrettichverkäufer“ 1955, 71. Dor brennt een Für. Zum Leuchtfeuerbau auf Marienleuchte auf Fehmarn 1955, 122. Drei Anfragen an die Leser der „Heimat“ 1955, 333. 1956, 93. Fehmarnsche Redensarten 1955, 334. Auf vorgeschichtlichen Pfaden Fehmarns 1956, 9. Zu S. 20: Kaffee- oder Teeketel 1956, 66. Zu S. 86: Wie das Wirtshaus „Grill“ seinen Namen erhielt 1956, 139. Zu S. 92: „Wie der Hund das Buttern übernahm“ 1956, 236. Anfragen an die Leser der „Heimat“ 1956, 237. Die Beerdigung der alten Flurnamen 1956, 239. Zu S. 164: „Die Vogelsammlung des Tierarztes C. Muuß“ (Ergänzung) 1956, 259. Zu S. 225: „Kattsund, Kattbek“ usw. 1956, 262. Zu S. 238: „Hansühner Kirchenbuch“ 1956, 280. Fragen an die Leser der „Heimat“ 1956, 281. Die Entwicklung eines Ostseebades 1957, 68. Volkstümliche Namen von Pflanzen auf Fehmarn 1957, 247. Anfrage (Segelschiff-Shanty) 1957, 316. Zu 1957, S. 181, 285: Alte Spiele – Ergänzungen 1957, 337. Ergänzung zu: Feldmäßiger Anbau von Kanariensamen (S. 143) 1957, 372. Was bedeutet Luus? (1957, S. 280 und 374) 1958, 103. Kartoffelanbau (1957, S. 302) 1958, 103. Anfrage betr. „Möder-Eier“ 1958, 104. Schieters un Krüpers 1958, 129. Eine seltene Begräbnismedaille als Grabbeigabe 1958, 246. „Blarre“ (auf Fehmarn „Hüpper“ oder „Brummer“) 1958, 287. Drummeeten 1958, 335. Ergänzung zum „Hundertsten Geburtstag von Augusta Viktoria“ (S. 318) 1958, 361. Zu 1958, S. 289: Schwedische Arbeiter auf Fehmarn 1959, 18. Binsengrasflechtere in Gammendorf 1959, 72. „Kinner utschwönken“, eine merkwürdige alte Sitte (Anfrage) 1959, 72. De Schwönkensang (Sage) 1959, 125. Weidenflöten 1959, 129. Zur Anfrage: Waterbörs 1959, 129. Geschichten um ein altfehmarisches Hünengrab 1960, 18. Gebastelte Musikinstrumente: Retfleit 1960, 29. Plattdeutsche Wirklichkeiten (zu „Kann sich die plattdeutsche Sprache noch wehren?“) 1960, 76. Zu 1959, S. 362: Zitronen und Rosmarin 1960, 95. Zu S. 25: Auslöschen des Herdfeuers 1960, 98. Zu S. 21: Swienkost 1960, 125. Haustiernamen in früherer Zeit 1960, 243. Ernteurlaub im Jahre 1841 von Rendsburg nach Fehmarn 1960, 351. Die kirchlichen Unfreiheiten 1961, 76. Die „Originale“ 1961, 133. Der „Köppelberg“ bei Petersdorf auf Fehmarn, eine alte Richtstätte 1961, 191. Bandel – bandeln 1961, 351. Dorfhirtenelegenheiten in Westermarkelsdorf 1961, 375. Die so ganz andere Zeit 1961, 378. Zu 1961, S. 378: Was sind Ploysen? 1962, 29. Zu 1961, S. 378: Was ist ein Düffelrock? 1962, 29. Wenn das Auge des Gesetzes wacht! 1962, 116. Handwerkerstreitigkeiten um 1790 1962, 169. Hopfenanbau 1962, 279. Seutprümels – Lickers – tyske Söde 1962, 367.
- Windmüller**, Siegfried, Mittelschullehrer, Friedrichstadt, dann Kiel, geb. 8. 4. 1915 Stolp (Pommern).

- Aus der Geschichte der Adler-Apotheke zu Friedrichstadt 1953, 146.
- Winzer**, Hans-Albert, Studienrat, Schleswig, geb. 6. 1. 1923 Schleswig.
Sind die Unkräuter in Schleswig-Holstein überall gleich häufig? 1957, 66.
- Witt**, Hermann, Kapitän zur See a. D., Journalist, Stadtrat, Lütjenburg, geb. 28. 6. 1892 Altona (Elbe).
Die wilde „Kossau“ gibt der Stadt Lütjenburg ihren Namen 1961, 315.
- Witt**, Dr. Klaus, Studienrat, Flensburg, geb. 10. 10. 1890 Damp (Schwansen), gest. 26. 4. 1964. S. 107.
Heinrich-Harries-Forschungen 1948, Juliheft. Heinrich Harries. Ein schleswig-holsteinischer Fabeldichter der Aufklärungszeit 1950, 90. Zu: „Zwei Vorschläge heimischer Namen“ Januarheft. 1950, 96. Zwischen den Förden (Schwansen) (Gedicht) 1950, 283. Holländisches Haus? (Eine Anfrage) 1950, 287. Fockleed. Ut Angeln (Gedicht) 1951, 160. Der Bauer zu Boklund. Eine schleswigsche Volksanekdote und ihr literarischer Niederschlag 1951, 242. Schleswigisches Wanderlied (Gedicht) 1955, 283. Das Walroß im schleswigischen Wattenmeer? 1956, 30. Zu S. 92 und 141: Hund im „Butterrad“ 1956, 261. Die Butterfarbe „Orleans“ 1957, 105. Bink-Möwe, Pinkers und andere Namen der Schleimöwen 1957, 285. Plattdeutsche Gelegenheitsgedichte früherer Jahrhunderte. Eine Umfrage 1957, 316. Die Familie Gülich in Schleswig-Holstein 1958, 263. Leseleiche 1959, 157. Plattdüütsch (Gedicht) 1960, 327. Söbenplack (Gedicht) 1962, 91. Buchbesprechung 1956, 71.
- Witt**, Knut, stud. rer. nat., Hamburg, geb. 22. 2. 1935 Hannover. Sohn des vorigen. Lütjenburgs Beziehungen zu seiner Umgebung im Wandel der Geschichte 1961, 291.
- Wittmaack**, Johannes, Hauptlehrer, Osterstedt, geb. 10. 2. 1887 Luhnstedt (Kr. Rendsburg), gest. 23. 2. 1954 Osterstedt. Sterberegister Jevenstedt 20. 10. 1772 (1712 Pest in Westerrönfeld) 1951, 303. Vier Lehrer in 238 Jahren 1952, 18.
- Wöbbe**, Hermann, Hauptlehrer, Friedrich-Wilhelm-Lübke-Koog, geb. 28. 2. 1921 Deezbüll (Kr. Südtondern).
Buchbesprechung 1957, 109.
- Wohlenberg**, Dr. habil. Erich, Biologe, Leiter der Forschungsstelle Westküste und Direktor des Nissenhauses (Nordfries. Museum) Husum, geb. 12. 3. 1903 Tönning (Kr. Eiderstedt).
Rungholtforscher Andreas Busch 75 Jahre alt 1958, 241.
- Wohlers**, Käthe, Lehrerin, Kiel, geb. 24. 10. 1889 Bad Bramstedt.
Zu 1958, S. 305: Beitrag zu Lumpziviagabundus 1959, 72.
- Wolf**, geb. Ketelsen, Käthe, Bredstedt, geb. 29. 3. 1913 Südermarsch-Koog. Ehefrau des nachfolgenden.
Man nehme! 1960, 384.
- Wolf**, Wilhelm, Justizamtman, Bredstedt, geb. 8. 8. 1890 Bad Oldesloe (Kr. Stormarn). S. 108.
Prof. Dr. Walther Emeis 70 Jahre alt 1961, 114.
- Wolff**, Henning, Journalist, Burg auf Fehmarn, geb. 20. 9. 1929 Birkenwerder (Kr. Niederbarnim).
August Kück – „Ein Maler der Stille“ 1959, 209. 1960, 308.
- Wulf**, Christian, Lehrer, Borgstedt (Kr. Rendsburg), geb. 22. 4. 1877 Engellau, gest. 3. 12. 1961 Borgstedt.
„Faßlamd“ in Engellau 1951, 240. Zwischen Lütjenburg und Plön 1875. Kleine Plaudereien, der Chaussee abgelauscht 1955, 65. 1956, 6. 1957, 8, 136. Die Engellauer Taler 1958, 25. Die Bauern aus Engellau fahren auf Neuhaus die Gerste ein 1961, 343.
- Wulf**, Martin, Studienrat, Groß-Hansdorf b. Ahrensburg, geb. 14. 11. 1893 Hamburg. Fundorte der Wilden Tulpe in Stormarn 1962, 118. Der trockene Sommer 1959 vernichtete Callabestand 1962, 149.
Buchbesprechungen 1953, 267. 1955, 128.
- Zacchi**, Ferdinand, Schriftsteller, Wyk auf Föhr, geb. 27. 8. 1884 Wyk auf Föhr.
Das Dr.-Carl-Häberlin-Friesen-Museum in Wyk auf Föhr. Ein Führer durch Leben, Landschaft und Schicksal des inselfriesischen Volksstammes 1949, 135. Die Namengebung in Nordfriesland 1951, 288. Hannes hett keen Heimat mehr... (Erzählung) 1951, 373. Vorschauer und Spöckenkieker an der Wasserkante 1953, 61. Wörpelspill (Erzählung) 1953, 330. Prof. Dr. Carl Häberlin gestorben 1955, 2. Lütt Ann-Gret un de Wiehnachtspopp (Erzäh-

- lung) 1957, 353. „Tippeln“ – schönste Wegstrecke des Lebens 1958, 247. Wenn de Spree fleuten deiht . . . Lütt Bild ut de Vörjahrstied 1959, 224. Ein alter Schulmann ging heim (Matthias Boyens †) 1961, 64. Vom Karrenbad zum Nackedeisprung 1961, 197.
- Zielke, Gerd**, Lehrer, Jarplund bei Flensburg, geb. 31. 3. 1924 Kiel-Pries. Zu S. 268; Flechtbinsen 1961, 349. Kleine Versuche mit Flechtbinsen 1962, 266.
- Von den hier verzeichneten 739 Mitarbeitern sind – soweit es sich feststellen ließ – bereits 128 gestorben. Von diesen haben 62 auch schon vor dem zweiten Weltkrieg mitgearbeitet. Ihre Namen findet man also auch in der Mitarbeiterliste des ersten Gesamt-Inhaltsverzeichnisses (1891 bis 1943). Außer diesen sind noch viele andere ehemalige Mitarbeiter nach Abschluß der ersten Liste (1956) gestorben. Die folgende Zusammenstellung bringt ihre Sterbetage, sowie auch frühere, die damals nicht zu erlangen waren.
- Albertsen, B., geb. 1. 9. 1874,
gest. 5. 11. 1957
- Andresen, H., geb. 10. 8. 1875,
gest. 1958
- Barfod, H., geb. 5. 8. 1899,
gest. 17. 2. 1956
- Barfuß, J., geb. 2. 12. 1878,
gest. 9. 8. 1955
- Bebensee, K., geb. 17. 3. 1873,
gest. 24. 6. 1961
- Bebensee, W., geb. 18. 12. 1863,
gest. 30. 3. 1950
- Becker, W., geb. 21. 4. 1893,
gest. 16. 1. 1964
- Brederek, E., geb. 3. 11. 1874,
gest. 2. 11. 1960
- Bredfeldt, F., geb. 13. 5. 1893,
gest. 28. 3. 1955
- Brost, O., geb. 13. 12. 1877,
gest. 13. 2. 1961
- Christiansen, B., geb. 17. 4. 1878,
gest. 18. 6. 1955
- Christiansen, M., geb. 20. 8. 1875,
gest. 7. 4. 1960
- Cölln, D., geb. 13. 4. 1876,
gest. 28. 7. 1961
- Drasdo, R., geb. 18. 10. 1895,
gest. 14. 11. 1958
- Dreyer, H., geb. 16. 2. 1871,
gest. 3. 7. 1957
- Duborg, J., geb. 17. 3. 1863,
gest. 17. 1. 1951
- Ebel, A., geb. 15. 8. 1883,
gest. 4. 3. 1963
- Edleffsen, S., geb. 13. 12. 1866,
gest. 30. 1. 1943
- Ekke, E., geb. 14. 10. 1877,
gest. 3. 12. 1957
- Ermel, R., geb. 22. 2. 1872,
gest. 1945
- Eskildsen, C., geb. 12. 1. 1881,
gest. 7. 10. 1947
- Fehser, A., geb. 5. 3. 1865,
gest. 9. 1. 1958
- Feldvoß, A., geb. 1. 6. 1888,
gest. 10. 3. 1956
- Freese, J., geb. 9. 6. 1878,
gest. 14. 11. 1955
- Haan, H., geb. 30. 8. 1877,
gest. 14. 12. 1962
- Hagen, W., geb. 28. 9. 1884,
gest. 29. 1. 1960
- Hager, F., geb. 9. 1. 1862,
gest. 10. 8. 1943
- Hansen, D., geb. 27. 11. 1889,
gest. 1. 4. 1958
- Hansen, H., geb. 29. 5. 1891,
gef. 19. 5. 1916
- Hennings, J., geb. 12. 3. 1867,
gest. 15. 10. 1955
- Hinrichsen, H., geb. 9. 11. 1873,
gest. 20. 3. 1941
- Holthausen, F., geb. 9. 9. 1860,
gest. 19. 9. 1956
- Husfeldt, A., geb. 13. 3. 1877,
gest. 2. 11. 1959
- Jensen, W., geb. 12. 9. 1882,
gest. 6. 3. 1960
- Johannsen, H., geb. 10. 1. 1884,
gest. 1. 2. 1959
- von Kampen, H., geb. 17. 9. 1882,
gest. 5. 6. 1957
- Kochendörffer, H., geb. 6. 6. 1880,
gest. 16. 10. 1936
- Kohl, R., geb. 19. 3. 1892,
gest. 6. 11. 1947
- Krause, E., geb. 27. 7. 1859,
gest. 1. 6. 1942
- Krey, J., geb. 31. 8. 1864,
gest. 23. 11. 1957

- Krey, S., geb. 1. 11. 1868,
gest. 19. 7. 1952
- Kück, A., geb. 2. 8. 1893,
gest. 24. 7. 1960
- Linnich, M., geb. 6. 9. 1881,
gest. 9. 4. 1945
- Mähl, H., geb. 17. 1. 1884,
gest. Juni 1961
- Mäckelmann, K., geb. 20. 4. 1885,
gest. 19. 2. 1957
- Martensen, W., geb. 22. 11. 1858,
gest. 9. 8. 1950
- Maß, J., geb. 6. 1. 1867,
gest. 12. 6. 1955
- Matthiesen, J. W., geb. 3. 10. 1863,
gest. 24. 5. 1903
- Matthiessen, K., geb. 14. 2. 1886,
gest. 25. 3. 1960
- Meder, O., geb. 1. 10. 1877,
gest. 13. 3. 1944
- Mühlke, K., geb. 1. 8. 1851,
gest. 27. 2. 1927
- Müllenhoff, E., geb. 22. 9. 1871,
gest. 14. 6. 1944
- Nielsen, W., geb. 12. 9. 1871,
gest. 12. 9. 1951
- Petersen, F.-J., geb. 23. 8. 1884,
gest. 17. 6. 1960
- Piening, A., geb. 12. 11. 1867,
gest. 27. 1. 1962
- Rautenberg, O., geb. 14. 8. 1876,
gest. 28. 12. 1961
- Reimers, A., geb. 7. 1. 1883,
gest. 9. 5. 1963
- Reinecke, E., geb. 4. 3. 1860,
gest. 26. 7. 1955
- Roggenkamp, J., geb. 18. 9. 1887,
gest. 22. 4. 1961
- Schönwetter, J., geb. 20. 4. 1881,
gest. 9. 12. 1960
- Schröder, E., geb. 17. 8. 1863,
gest. 12. 12. 1945
- Solvie, E., geb. 4. 1. 1885,
gest. 4. 2. 1956
- Staack, G., geb. 19. 10. 1892,
gest. Mai 1945
- Studt, G., geb. 6. 8. 1880,
gest. 10. 11. 1942
- Stütz, J., geb. 7. 8. 1873,
gest. 5. 11. 1953
- Thode, K., geb. 12. 7. 1912,
gef. 22. 7. 1944
- Weber von Rosenkrantz, R., geb. 18. 7. 1865,
gest. 3. 2. 1944
- Wriede, P., geb. 20. 8. 1870,
gest. 2. 8. 1926

C. Sachverzeichnis

1. Lebensbilder und Lebenserinnerungen

Beiträge mit Bildern sind durch einen * gekennzeichnet

- Achelis, Thomas Otto, Studienrat 1948, September-Oktober-Heft. 1952, 328.
*1962, 377.
- Ahlenstiel, Friedrich, Florist 1956, 228.
1957, 65, 167.
- Ahlers-Hestermann, Friedrich, Professor 1962, 145.
- Ahlmann, Wilhelm, Bankier 1952, 297.
- Albert, Richard, Hauptlehrer *1960, 225.
- Albrecht I. von Sachsen 1952, 160.
- Andersen, Hermann, Lehrer und Küster 1954, 98.
- Andersen, Johann Peter Theodor, Färber 1957, 341.
- Andresen, Hans N., Berufsschuldirektor-Stellvertreter 1949, 191.
- Andresen, Ingeborg, Schriftstellerin 1955, 34.
- Arp, Johannes, Schriftsteller 1951, 80.
- Asmussen, Georg, Schriftsteller *1954, 123.
- Bachmann, Nicolaus 1950, 338. 1954, 166.
*1955, 291. *1962, 57.
- Baudissin, Wolf, Graf 1959, 105.
- Beccau, Joachim 1960, 248.
- Bechstedt, Johann Caspar, Gutsgärtner 1949, 63.
- Behrends, Ernst, Mittelschullehrer und Schriftsteller 1961, 362.
- Benick, Ludwig, Seminarlehrer und Faunist 1951, 197.
- Berndes, Johannes, Pastor 1961, 31.
- Bettermann, Gerhard, Maler *1959, 165.
- Beyle, Max, Florist *1950, 254.
- Biel, Dietrich, Universitäts-Pedell 1954, 321.
- Biernatzki, Johannes, Pastor und Kunsthistoriker *1950, 82. *1960, 70.
- Blunck, Hans Friedrich, Schriftsteller 1961, 116.
- Bock, Karl, Florist 1948 September-Oktober-Heft.
- Bockel, Franz, Schriftsteller 1960, 268.
- Bodenhagen, Carl, Studienrat 1960, 326.
- Böttger, Franz, Rektor *1957, 355.
- Boie, Familie, Wilster 1958, 218.
- Boie, Johann Friedrich, Propst 1956, 160.
- Boyens, Georg, Stadtsekretär 1953, 39.
- Boyens, Matthias, Rektor 1961, 64.
- Boysen, Andreas Johann, Pastor 1958, 54.
- Bredow, Gottfried Gabriel, Rektor 1959, 140.
- Brütt, Adolf, Bildhauer 1955, 150.
- Bubbe, Hans Friedrich, Seminarlehrer 1953, 107.
- Bülck, Heinrich, Oberpostmeister *1957, 81.
1961, 148.
- Bülck, Rudolf, Universitäts-Oberbibliothekar *1950, 227, 243, 244.
- Bundsen, Axel, Baumeister 1954, 10.
- Busch, Andreas, Bauer und Wattenforscher *1957, 324. 1958, 241.
- Busch, Hans, Maler *1953, 56.
- Butterbrodt, Paul, Gastwirt 1950, 95. 1953, 314. 1954, 21, 117.
- Carl, Landgraf von Hessen 1959, 179.
- Carstens, Heinrich, Lehrer und Volkskundler 1949, 193, 225.
- Carstens, Werner, Archivrat, Augustheft 1948.
- Castagne, Buchbinderfamilie 1950, 324.
- Christensen, Frederik, Bibliothekar *1962, 153.
- Christian II. von Dänemark 1954, 47.
- Christian IV. von Dänemark 1958, 227.
- Christian VII. von Dänemark 1959, 223.
- Christiansen, Christian, Lehrer 1953, 107.
- Christiansen, Detlef Nicolaus, Mittelschul-konrektor *1952, 213.
- Christiansen, Floristenfamilie *1955, 254.
- Christiansen, Willi, Mittelschullehrer und Dozent *1950, 265. *1955, 253. *1960, 325.
- Clasen, Heinrich, Präsident der Landesrechnungskammer 1952, 325.

- Clasen, Martin, Pastor *1962, 218, 386.
 Claudius, Hermann, Schriftsteller *1958, 303.
 Claudius, Matthias 1950, 320. 1956, 168.
 1960, 425. 1961, 348. 1962, 398.
 Clausen, Thomas, Bauer 1950, 46. 1951, 20.
 Compe, Friedrich Wilhelm, Amtmann
 1962, 89, 214.
- Danckwerth, Familie 1957, 178.
 Dannmeier, Heinrich, Rektor *1951, 1.
 Dehning, Hinrich Johs, Hauptlehrer 1955, 11.
 Dethlefs, Sophie, Schriftstellerin *1959, 94,
 158.
 Detlefsen, Detlef, Gymnasialdirektor
 1961, 202.
 Dibler, Michel, Gießer 1953, 104. 1955, 42.
 1958, 130.
 Doose, Luise Charlotte, Etatsrätin 1949, 89.
 1957, 147.
 Dorn, Familie in Wilster 1958, 216.
 Dorothea Christine, Herzogin von Reinfeld
 1954, 42.
 Dreesen, Adalbert, Lehrer und Schriftsteller
 *1953, 45, 120.
 Droysen, Johann Gustav, Universitätsprof.
 1956, 134.
- Eckmann, Heinrich, Schriftsteller 1953, 228.
 Edert, Eduard, Oberschulrat *1960, 253.
 Ehlers, Martin, Universitätsprofessor
 1962, 379.
 Ehlers, Wilhelm, Schulrat *1957, 227. 1962,
 143, *211.
 Emeis, Walther, Professor 1949, 53. 1956,
 126. *1961, 113.
 Engel, Otto, Maler 1949, 123. 1951, 165.
 Erichsen, Friedrich, Lehrer und Flechtenfor-
 scher *1951, 369.
 Eschenburg, Heinrich, Lehrer 1961, 15.
- Fabricius, Christoph Heinrich Detlef,
 Philhellenist 1953, 153.
 Feddersen, Hans Peter, Maler *1951, 380.
 Feuerbach, Paul Joh. Anselm, Universitäts-
 professor 1954, 73.
 Fissau-Dissau, Rittergeschlecht 1958, 311.
 Fordhammer, Peter Wilhelm, Universitäts-
 professor *1954, 97. 1960, 422.
 Frahm, Andrea, Schriftstellerin 1958, 221.
 Frahm, Ludwig, Hauptlehrer 1956, 212.
 1959, 243. 1961, 121.
 Frahm, Walter, Rektor *1958, 244.
 Freese, John, Museumsdirektor *1956, 7.
- Frenssen, Gustav, Schriftsteller 1950, 117
 (Gedicht). 1953, 302. 1955, 97, 110.
 1959, 296, 301, 363. 1960, 160. 1961,
 337.
 Friedrich, Herzog von Mecklenburg 1958,
 27.
 Friedrich VIII., Herzog von Schleswig-Hol-
 stein 1954, 111.
 Frölich, Friedrich Heinrich Wilhelm, Pastor
 *1951, 146.
 Fuglsang, Fritz, Museumsdirektor *1961, 177.
- Garber, Otto, Lehrer und Schriftsteller
 1949, 296. 1952, 179.
 St. Germain, Graf, Alchimist 1947, Dezem-
 berheft.
 Gerritz, Theodor, Pastor 1953, 117.
 Gläser, Paul, Lehrer 1952, 78.
 Godau, Rittergeschlecht 1960, 330.
 Godt, Bertel Petersen, Generalsuperinten-
 dent 1954, 39.
 Götze, Theodor, Konrektor 1954, 91.
 Golinski, Edith, Schriftstellerin 1959, 57, 58.
 Grapengeter, Glockengießerfamilie 1957,
 176.
 Gripp, Karl, Universitätsprofessor *1956,
 110. 1961, 89.
 Grönhoff, Johann, Rektor *1959, 25.
 Groth, Klaus 1949, 73. 1952, 121, 329.
 1954, 161, 326. 1956, 150. 1958, 123
 (Gedicht). 1959, 98. 1960, 125, 186.
 *1961, 296. *1962, 287.
 Grundtvig, Nicolai Frederik Severin, Ahnen
 1962, 54.
 Güllich, Ludwig August, Advokat 1958, 263.
 Günther, Papiermacherfamilie 1957, 299.
 Günther, Wilhelm, Lehrer 1961, 117.
- Haeberlin, Carl, Professor Arzt 1949, 135.
 1951, 13. 1955, 2. *1962, 313.
 Hagenah, Hermann, Studienrat 1948 August-
 heft.
 Hansen, Christian Peter, Lehrer und Sylter
 Chronist 1949, 295 (Gedicht). 1951, 239.
 Hansen, Wilhelm, Holzbildhauer 1949, 23.
 Hanssen, Georg, Universitätsprofessor
 1959, 83.
 Harms, Claus, Propst 1955, 4.
 Harries, Heinrich, Pastor und Schriftsteller
 1948, Juliheft.
 Hebbel, Friedrich, Schriftsteller 1954, 326.
 1956, 59.
 von Hedemann-Heespen, Paul, Gutsbesitzer
 1949, 45.

- Heiberg, Familie in Schleswig 1955, 163.
 Heidtrider, Henni, Bildschnitzer 1955, 111.
 Hein, Max, Archividirektor 1949, 305.
 Heit, Friedrich, Bildhauer *1954, 288.
 Helgesen, Kapitän 1956, 284.
 von Hennings, August, Amtmann und Schriftsteller 1954, 318.
 Hensler, Philipp Gabriel, Universitätsprofessor 1961, 91, 172.
 Hertz, Heinrich, Universitätsprofessor 1954, 12.
 Heydemann, Fritz, Landwirtschaftsrat und Professor *1958, 302.
 Hinrichs, Georg, Pastor und Schriftsteller 1958, 144.
 Hinrichsen, Ludwig, Schriftsteller 1952, 79. 1957, 86. 1959, 170.
 Höger, Fritz, Architekt 1949, 234.
 Höper, August, Bauernvogt *1954, 294.
 Höpke, Hinrich, Lehrer 1951, 103, 296.
 Hoffmann, Anna, Trachtenkundlerin 1960, 136.
 Hoffmann, Friedrich, Universitätsprofessor 1960, 326.
 Hofmeier, Andreas, Organist und Komponist 1952, 303.
 Holmer, Johannes, Pastor 1949, 85, 165.
 von Holstein, Christine Friederike 1962, 33.
 Holtorf, Hans, Maler und Schriftsteller *1951, 179.
 Hornig, Heinrich, Schriftsteller 1958, 326.
 Horstmann, Hermann, Hauptlehrer *1960, 33.
 Hoyer, Jonas (seine Histor. Nachrichten) 1951, 52.
 Huth, Alfred, Organist und Komponist *1962, 255.
 Iden, Fritz, Alsterschiffer *1955, 327.
 Ingwersen, Peter, Oberregierungs- und Schulrat *1955, 309. 1958, 92.
 Iwersen, Anton, Seefahrer 1958, 38.
 Jensen, Christian, Lehrer und Friesenforscher 1956, 53.
 Jensen, Johannes, Holzbildhauer 1951, 161.
 Jensen, Wilhelm, Pastor 1957, 336. 1960, 138.
 Jensen, Wilhelm, Schriftsteller (Grab) 1962, 366.
 Jessen, Johannes, Pastor in Großenwiehe 1952, 44.
 Jessen, Paul, Rektor und Schriftsteller 1956, 56.
 Jörgensen, Hans, Pastor 1952, 55. 1959, 239.
 Johann der Ältere, Herzog 1953, 47.
 Johannsen, Albert, Maler 1960, 69.
 Johannsen, Albrecht, Schulrat und Schriftsteller 1958, 61.
 Jordan, Oswald, Musiklehrer und Florist *1961, 209.
 Jordan, Stina, ein Angliger Original *1951, 177.
 Jüngling, Johannes, Organist 1959, 310.
 Jürgensen, Claus, Landwirtschaftslehrer 1949, 197.
 Jürgensen, Peter, Architekt *1952, 258.
 Justi, Carl, Universitätsprofessor 1957, 312.
 Kahlert, Wilhelm, Schriftsteller 1948 September-Oktober-Heft.
 Kammerhoff, Ernst, Rektor *1960, 6.
 Karl Friedrich, Herzog von Gottorf *1958, 5
 Kefler, Hans, Kirchspielsvogt 1951, 330.
 Ketelsen, Bruno, Lehrer *1954, 41.
 Kielmann von Kielmannsegg, Johann Adolt *1959, 260.
 Klindt, Johann, Rechenmeister *1959, 241.
 Klotz, Stephanus, Generalsuperintendent 1951, 293.
 Knoop, Ernst, Verwaltungsamtman 1958, 121.
 Knudsen, Broder, Amtmann 1954, 116, auch S. 69 und 70.
 Koch, Hans, Bürgermeister 1959, 270.
 Koch, Samuel Friedrich, Halligpastor *1954, 259.
 Kock, Christian, Lehrer *1949, 99, 216. 1951, 113.
 Koehn, Henry, Landwirt und Schriftsteller *1962, 159.
 Kolster, Detlev, Postassistent *1952, 2.
 Krieger, August, Lehrer und Maler 1955, 66.
 Krieger, Philipp, Vorsteher einer Präparandenanstalt *1953, 49.
 Kröger, Timm 1953, 329.
 Kruse, Johannes, Rektor *1958, 245.
 Kuckei, Max, Lehrer und Volksliedersammler 1948, November-Dezember-Heft.
 Kück, August, Maler *1959, 209. *1960, 308.
 Kühn, Gustav, Blindenanstaltsdirektor *1957, 226. *1961, 57.
 Laß, Jan, Maler 1959, 2.
 Lau, Fritz, Schriftsteller 1952, 273.
 Lautrup, Pastorenfamilie in Tyrstrup 1960, 129.
 Lehmann, Otto, Museumsdirektor 1951, 337.
 Leibniz, Friedrich, Universitätsprofessor (Ahnen) 1962, 275, 372, 407.

- Lembke, Friedrich, Ökonomierat 1950, 45.
*1957, 350.
- von Liliencron, Detlev, Schriftsteller 1949,
14. 1952, 332. 1954, 227, 326. 1962, 4.
- Lobsien, Wilhelm, Schriftsteller 1947,
September-Oktober-Heft. *1962, 313.
- Locht, Carl, Kaufmann 1958, 98.
- Loeck, Georg Advokat und Politiker
1958, 209.
- Lorentzen, Friedrich, Lehrer 1960, 241.
- Lorenz, Wilhelm, Kunstschmied *1962, 221.
- Lübbe, Johann Eggerich, Hofbesitzer
1959, 226.
- Lüders, Philipp Ernst, Propst 1953, 18.
- Lund, Jens Martin, Porträtmaler 1954, 49,
246.
- Madvig, Johan Nicolai, Universitätspro-
fessor 1955, 44.
- Mähl, Albert, Schriftsteller 1953, 188.
- Marcussen, Greta, Lehrerin und Schrift-
stellerin *1957, 325. *1960, 301.
- Marcussen, Jürgen, Orgelbauer *1957, 44.
- Marxsen, Christian Detlef, Lehrer und
Organist 1960, 370.
- Matthiessen, Nahmen Peter, Maler
1950, 119.
- Mestorf, Johanna, Museumsdirektorin
*1956, 82. 1959, 274.
- Meyer, Friedr. Ludw. Wilh., Professor und
Gutsbesitzer 1951, 285.
- Meyer, Gustav Friedrich, Mittelschullehrer
1948, Märzheft. 1950, 185. 1955, 174.
- Meyer, Johann, Schriftsteller 1954, 7.
- Meyerhof, Otto, Universitätsprofessor
1959, 273.
- Mißfeld, Friedrich, Maler 1955, 317.
- Möller, Theodor 1948, Märzheft. *1953,
73, 86, 112, 317. 1955, 116.
- Mohr, Hans Peter, Photograph 1957, 262.
- Morhof, Daniel Georg, Universitätsprofessor
1948, Maiheft.
- Müllenhoff, Karl, Universitätsprofessor
1950, 252.
- Müller, Heinrich, Universitätsprofessor und
Seminarleiter 1954, 188.
- Nasser, Johann Adolf, Universitätsprofessor
1948, Maiheft.
- Nerong, Ocke Christian, Lehrer 1952, 242.
- Niccolaisen, Peter, Maler *1956, 26. *1958, 64.
- Nissen, Georg Nicolaus, Legationsrat
1956, 25.
- Nolde, Emil, Maler *1950, 276. 1956, 108.
- Oertling, Friedrich Ernst, Pastor 1958, 336.
1959, 74. *1960, 1. 1962, 212.
- Oest, Nicolaus, Pastor 1960, 193.
- Ortmann, Richard, Studienrat *1953, 190.
- Ottsen, Otto Lausten, Seminarlehrer
1955, 32.
- Ovens, Jürgen, Maler 1955, 175.
- Passow, Richard, Universitätsprofessor
1949, 216.
- Pauls, Volquart, Direktor der Landes-
bibliothek *1954, 35, 180.
- Paulsen, Friedrich, Universitätsprofessor
1959, 11.
- Paulsen, Ingwer, Maler und Radierer
1949, 122.
- Paulsen, Johannes, Schulrat 1958, 46. 1959,
337.
- Paulsen, Matthias, Admiral 1961, 155.
- Peper (Sander), Hans, Schnittker 1954, 315.
- Peters, Ernst Friedrich, Schriftsteller 1950,
253. 1962, 58.
- Petersen, Adolf, Postmeister 1950, 237.
- Petersen, Albert, Schriftsteller 1961, 202,
232.
- Petersen, Andreas, Maler 1954, 45.
- Petersen, Asmus, Universitätsprofessor
1962, 329.
- Petersen, August Joachim, Hardsesvogt
1954, 62.
- Petersen, Carl Dietrich, Rektor 1953, 48.
- Petersen, Christian, Bildnismaler 1957, 39.
- Petri, Richardus, Pastor 1962, 212.
- Pflug, Nicolaus Moritz, Bauer 1951, 17.
- Piegras, Carl, Stadtoberinspektor
*1962, 154.
- Piper, Familie in Wilster 1958, 220.
- Planck, Max, Universitätsprofessor
1948, Maiheft.
- Proppe, Gustav, Maler 1949, 47.
- Pünjer, Karl, Schriftsteller 1958, 325.
- Raben, Jens, Museumsinspektor 1960, 72.
- Radbruch, Gustav, Universitätsprofessor
1949, 286. 1950, 47.
- Radunz, Karl, Ingenieur *1958, 243.
- Range, Paul, Geheimer Bergrat 1949, 191.
- von Rantzaу, Heinrich, Statthalter
*1962, 231.
- Reimer, Georg, Lehrer 1952, 79. *1957, 31.
1959, 49.
- Reimers, Johann Hinrich, Lehrer 1954, 74.
- von Reinfeld, Herzogin Dorothea Christine
1954, 42.

- Reuter, Andreas August Rudolf, Arzt
1950, 116.
- Rieloff, Carl Bernhard, Schuhmacher und
Dichter 1958, 145.
- Riewerts, Theodor, Kunsthistoriker
1950, 273.
- Rist, Johann, Pastor und Schriftsteller
1960, 332.
- Röper, Heinrich, Florist 1948, Maiheft.
- Rohlf, Christian, Maler 1949, 306.
- Rohweder, Heinrich, Studienrat 1958, 273.
- Roll, Hartwig, Florist 1948, Juniheft.
- Rollwagen, Jan Klaus Korta, Deichbau-
meister 1959, 156.
- Roosen, Mennoniten-Familie *1959, 285.
- von Rosen, Carl Wilh. Ludw., Amtmann
*1962, 185.
- von Rosen, Kathinka, Schriftstellerin
1959, 75.
- Roß, Ludwig, Kunsthistoriker 1956, 209.
*1959, 311.
- von Sachau, Hans Joachim, Oberst 1949, 287.
- Saggau, Hermann, Konrektor 1951, 313.
- Sander (Peper), Hans, Schnittker 1954, 315.
- Saß, Carl Christian, Arzt 1955, 67, 154.
- Sauermann, Ernst, Museumsdirektor
1960, 73.
- Sax, Peter, Eiderstedter Chronist 1962, 92.
- Scheel, Otto, Universitätsprofessor 1951, 77.
1955, 28. 1960, 46.
- Scheele, Heinrich, Schulrat 1953, 116.
- Scheffner, Johann Heinrich, Rektor *1953, 53.
- Schenck, Lehrerfamilie 1959, 259.
- Schermer, Ernst, Schulrat *1956, 294.
- von Schimmelmann, Heinrich Carl, Minister
1956, 253.
- Schleiermacher, Friedrich (in Kiel) 1952, 203.
- Schlunk, Otto, der erste Geldbriefträger
1958, 79.
- Schmeißer, Felix, Schriftsteller 1953, 305.
- von Schmidt, Carl, Husarenoberst 1962, 366.
- Schmidt, Harry, Studienrat *1953, 88.
- Schmidt, Wilhelm Corn. Th., Offizier und
Pflanzer 1959, 253.
- Schönfeldt, Bruno, Oberschullehrer
1960, 254.
- Schramm, Hans, Lehrer 1959, 338.
- Schröder, Ernst, Schriftleiter 1951, 201, 305.
- Schüth, Carl, Konrektor *1961, 336.
- Schulz, Ernst Adolf, Lehrer *1952, 78.
- Schwantes, Gustav, Universitätsprofessor
*1956, 256. 1957, 308. *1960, 395.
- Schwensen, Hans Jürgen, Missionar
1958, 123.
- Schwindrazheim, Oskar, Maler 1953, 94.
- Siemens, Hans Peter, Mittelschulrektor
1962, 146.
- Simons, Menno, Prediger *1961, 4.
- Sloman, Hamburger Familie 1962, 189.
- Sommer, Margarethe Dorothea, Legat-
stifterin 1949, 90.
- Sparmann, Friedrich, Hauptlehrer *1960, 141.
- Specht, Johann Georg, Stadtsekretär
*1957, 222.
- Spethmann, Johannes, Müller *1952, 217.
- Stahl, Wilhelm, Domorganist 1953, 231.
- Stange, Claus W. H., Organist *1958, 49.
- St. Germain, Graf, Alchimist
1947, Dezemberheft.
- Steinhaus, Familie in Wilster 1958, 218.
- Stolz, Gustav, Studienrat und Organist
*1953, 93.
- Storm, Theodor 1947 Dezemberheft. 1949,
160 (Grab). 1949, 233 (Garten von Fed-
dersen). 1950, 255 (Grab). 1952, 121, 249
(Urgroßmutter). 1953, 200, 245. 1957,
203. 1959, 222. 1960, 302.
- Struve, Konrad, Rektor 1949, Oktoberheft.
1953, 301. 1956, 116. *1957, 349.
- Svin, Peter, Hofbesitzer (Grabstein)
1962, 142.
- Thienemann, August, Institutsdirektor und
Professor *1957, 257. 1960, 168.
- Tiedemann, Christoph, Landvogt 1962, 235.
- Tönsfeldt, Friedrich, Lehrer 1956, 61. *1959,
29.
- Tonner, Lehrerfamilie *1959, 257, 333.
- Trede, Walther, Hauptlehrer *1960, 256.
- Treu, Eva, Schriftstellerin 1960, 75.
- Tychsen, Pastorenfamilie in Horsbüll
1958, 255.
- Ulfers, Maria, Schriftstellerin 1949, 22.
- von Uslar, José Rafael P. A., Landrat
1960, 67.
- Vent, Alexander, Lehrer und Mathematiker
1960, 350.
- Voigt-Diederichs, Helene *1959, 162, 207.
1960, 170. 1962, 1, 126.
- Voß, Johann Heinrich *1956, 168, 171. 1958,
183, 276.
- Wachholtz, Karl, Verleger *1962, 217.
- Wagner, Jacob Moritz, Maler 1959, 143.

- von Wardenburg, Friedrich, Prinzenerzieher und Hofmarschall 1956, 33.
- Warncke, Johannes, Studiendirektor 1948, Aprilheft.
- Warnecke, Georg, Landgerichtsdirektor 1958, 120.
- Waschinski, Emil, Studienrat *1952, 3. *1962, 1.
- Waßner, Valentin, Maler 1959, 30.
- von Weber, Carl Maria *1956, 154.
- Weinhandl, Margarete, Schriftstellerin *1956, 258.
- Westphal, Friedrich Bernhard, Maler 1955, 166.
- Wetzel, Walter, Studienrat und Universitätsprofessor *1957, 49.
- Wienbarg, Ludolf, Schriftsteller 1948, Maiheft.
- Wiepert, Peter, Bauer und Schriftsteller 1960, 227, 351.
- Wille, Theodor, Kaufmann 1960, 312.
- Wischer, Fritz, Lehrer und Rezitator 1949, 100.
- Wisser, August, Lehrer 1950, 298.
- Wisser, Wilhelm, Oberlehrer und Märchensammler 1960, 328. 1961, 196.
- Wöhlk, Niko, Maler 1951, 327.
- Wolff, Wilhelm, Landesgeologe 1951, 338.
- Wränge, Marcus, Feldprediger 1958, 178.
- Zacchi, Ferdinand, Schriftsteller 1949, 286. 1958, 247.
- Zachariassen, Sybrand, Orgelbaumeister *1961, 53.
- Zoega, Georg, Universitätsprofessor *1957, 73.

2. Geschichte

Beiträge über geschichtliche Ereignisse, die ausschließlich oder vorwiegend einen einzelnen Ort betreffen, findet man im Ortsverzeichnis

a) Vor- und Frühgeschichte

- Arbeitsgemeinschaft für Urgeschichte 1949, 22.
- Die vorgeschichtliche Landesaufnahme von Föhr 1949, 131.
- Vor- und frühgeschichtliche Funde in und um Neumünster 1960, 236.
- Eine Schädelcalotte aus dem Travetal 1959, 340.
- Ein Riesenhirschfund bei Lübeck 1953, 216.
- Ein neolithischer Hausplatz bei Westerrade 1950, 150. 1953, 226.
- Ein steinzeitlicher Wohnplatz bei Bad Schwartau 1955, 233.
- Vorgeschichtliche Fundstellen um den Warder See 1950, 149, aus der Feldmark Hoffnungstal in Sörup 1951, 169, auf dem Marktplatz in Meldorf und einer Lübecker Stadtstraße 1950, 13, 94, 96.
- Zwei mandelförmige Flintwerkzeuge 1960, 347, und Flintgeräte mit unbekannter Zweckbestimmung 1959, 157.
- Ein mittelsteinzeitliches Jagdgerät 1949, 117.
- Ein Beispiel für die Vererbung der Handgeschicklichkeit in vorgeschichtlicher Zeit.
- Gräber der jüngeren Steinzeit im Flensburger Stadtgebiet 1951, 62. Grabhügel in Angeln 1951, 184, unter den Dünen der Insel Sylt 1952, 267; 1960, 17, im Bereich der Stadt Westerland 1958, 132, in Torsballig (Hermannshügel) 1951, 266, auf dem „Galgenberg“ bei Seebrook 1950, 282, am Thorsberger Moor 1951, 158, bei Deutsch-Nienhof (Grabhügelgruppe „Goldbargen“) 1949, 254, Kreisgräben in vorgeschichtlichen Grabhügeln auch in Schleswig-Holstein 1955, 14.
- Brautsteine 1952, 32; 1954, 289; 1955, 45, Schalenstein bei Klein-Wiehe 1949, 138, bei Klein-Buchwald 1952, 222. Augenurne 1952, 291.
- Ein Fund aus der älteren Eisenzeit von Morsum auf Sylt 1952, 10, 76. Eisenverhüttung in der Vorzeit 1952, 64. Die älteste schleswig-holsteinische Meilergrube 1956, 307.
- Die Erntebergung in der Urzeit 1952, 232. Eine vorgeschichtliche Getreidedarre 1954, 213. Form, Verwendung und zeitliche Stellung des Quetschsteins 1962, 108.
- Die Jastorf-Zivilisation 1950, 4. Die Hintergründe der Jastorf-Störung 1958, 137.
- Altersbestimmung der Muschelhaufen am Windebyer Noor 1952, 93.
- Moorleichenfunde 1957, 333. 1958, 29.

Waren die urgermanischen Todesstrafen sakralen Ursprungs? 1959, 112. 1960, 87, 131. Lassen sich urgermanische „Menschenopfer“ mit Tacitus beweisen? 1960, 88, 266. Waren die Mädchen von Damendorf und Windeby Ehebrecherinnen? 1960, 265. Moorleichen – Torfleichen 1962, 85.

Neue Germanen-Forschungen 1961, 173.

Die Bohlwege im Wittmoor und der vorgeschichtliche Straßenbau 1949, 8, 12. Ein vorgeschichtlicher Weg um das Haddebyer und Selker Noor 1957, 217. Hatte er eine Fortsetzung? 1958, 93. Alte Wege im Treenetal und in Mittelschleswig 1955, 185.

Die Sage von Dronninghoi 1953, 238.

Die Schiffe von Nydam und Hirschsprung und der Nerthuskult 1949, 199. Der Kultus der Nerthus 1951, 375.

Ein seltener Moorfund 1950, 14.

Wendische Hügelgräber im östlichen Holstein 1957, 356.

Auf vorgeschichtlichen Pfaden Fehmarns 1956, 9.

Die Völkerschaften unseres schleswig-holsteinischen Landes zu Beginn unserer Zeitrechnung 1953, 247.

Bevölkerungsgröße und -dichte in der geschichtlichen Frühzeit 1952, 312.

Eine germanische Sauna aus Rantum 1953, 20.

Funde: Eine durch Münzen und Fibel datierte Steinschleuder vom Butterbaragsmoor 1962, 23. Ein Schlüssel vom Urnenfriedhof Mühlenbrück 1949, 49. Eine Augenfibel aus Goldenbek 1953, 177. Eine Römermünze vom Schersberg 1950, 315.

Der Limes Saxoniae innerhalb des Kirchspiels Bornhöved 1951, 89; 1961, 317. Burgen am Limes Saxoniae? 1950, 135. Die Hufeisensteine und die Mannhagen im Bereich des Limes Saxoniae 1957, 243. Örtlichkeitsbezeichnungen am Limes Saxoniae 1958, 150. Die Wittorfer und Einfeldler Burg, zwei sächsische Befestigungsanlagen im Hinterland des Limes Saxoniae 1950, 165. Siedlungsfunde aus dem Bereich der Wittorfer Burg 1952, 209. Grabungen an der Schwedenschanze bei Nütschau 1950, 2. Wispircon und Liudwinestein 1953, 206.

Ausgrabungen auf der Böckelnburg 1949, 91. Ein Schwert aus der frühgeschichtlichen Zeit aus Arkebek 1949, 292.

b) Schleswig-Holstein im Mittelalter

Schleswig und Hedeby 1955, 189. Sliesthorp-Haithabu-Schleswig 1954, 81. Untersuchungen im Hafengelände von Haithabu 1950, 87. Funde: Schlüssel für Wikingerschiebeschloß 1950, 230. Kleeblattfibel 1949, 138. Ankerstein 1956, 223. Haithabu-Museum 1949, 210. Geschützte vor- und frühgeschichtliche Denkmäler auf der Schleswiger Landenge 1955, 180.

Siedlungsspuren um Wenningstedt 1951, 389.

Neue Kunde vom Hairulf-Stein 1952, 43.

Ein frühgeschichtlicher Fund von Alt-Erfrade 1951, 322.

Slawische Topfscherbenfunde auf der Möweninsel im Hemmeldorfer See 1956, 184.

Ist Itzehoes Name rätselhaft? 1962, 232, 409.

Esesfeldburg 1960, 257, 374. 1961, 21, 193.

Zur Herkunft und Einwanderung der Nordfriesen 1951, 9.

Ist Eiderstedt eine friesisch besiedelte fränkische Mark? 1951, 268.

War Helgoland die antike Bernsteininsel und das friesische Fositesland? 1949, 297. 1953, 234.

Die Hufeisensteine 1957, 309. 1958, 3, 99, 101, 102, 134. 1959, 268, 297. 1960, 159, 285. Siehe auch 1957, 243.

Die Altersbestimmung eines Dorfes, gezeigt am Beispiel Schubys bei Schleswig 1961, 96.

Über die staatsrechtlichen Verhältnisse der Insel Fehmarn vor 1326 1961, 126.

Die Ertheneburg bei Lauenburg – eine Wehranlage des 11. und 12. Jahrhunderts 1952, 182.

Untersuchung auf der „Müggenburg“ bei Ratzeburg 1952, 179.

Albrecht I., Lauenburg und die Elbe 1952, 160.

Die Ausgrabung in Alt-Lübeck 1949 1950, 40.

Die Barbarossa-Urkunde kehrte heim 1958, 8.

Zur Besiedlung der Wilstermarsch 1955, 77.

„Sietwenden“ 1949, 54, 229. „Borchwurten“ 1955, 247.

Specken (Bohlwege) 1949, 94.

Knüppeldamm in Elmshorn 1950, 259.

Bohlendamm bei der Innier Brücke 1958, 12.

Eine Wegesperre bei Lütjenholm 1950, 188.

Aldenburg 1962, 347.

Lembecksburg auf Föhr 1951, 105.

- Turmuine auf Pellworm 1949, 139.
 Friesenwege an der Grenze Nordfrieslands 1949, 282.
 Mittelalterliche Verfehnung in Nordfriesland 1950, 77.
 Zum Stand der Mildeburgforschung 1953, 306. 1954, 225.
 Besiedlung Schwabstedts 1953, 306.
 Mittelalterliche Funde aus dem Westerkoog (Siedlungsspuren) 1957, 197.
 Porez – eine slawische Siedlung an der Schwentine 1961, 288.
 Wo lag die wendische Burg Plune 1952, 136.
 Erloschener Volksadel Ostholsteins 1958, 311. 1959, 101.
 Burg Namendorf 1958, 345. Burg Bünningstedt 1954, 193.
 Gottorf – älteste Geschichte der Burg – Name 1955, 190.
 Geschichte des Klosters und späteren Amtes Ahrensböök 1962, 207.
 Geschichte des Stecknitzkanals 1955, 284.
 Christian I. verpfändet die Harde Westerland-Föhr an das Schleswiger Domkapitel 1460 1952, 68.
 Pilgerstraßen durch Schleswig-Holstein auf Ehrhard Etzlaubs Romwegkarte zum Heiligen Jahr 1500 1951, 281.
 Die Siegel und Urkunden der Edomsharde vor und nach der Sturmflut 1362.
 Rungholt und Rungholtforschung 1951, 117. 1952, 270. 1957, 197, 212. 1961, 118. 1962, 4, 8, 11.
 Die Staller verwalteten Eiderstedt 1954, 272.
- c) Schleswig-Holstein nach der Reformation**
- Quellen zur Geschichte Mittelschleswigs in Kopenhagen 1952, 59. Schleswigsches Wappen 1949, 263.
 Die Kanzler und Vizekanzler zu Gottorf 1949, 78.
 Christian II. in Sonderburg 1954, 47.
 Menno und die Mennoniten 1961, 4.
 Ein falscher Herzog von Holstein? 1960, 172.
 Marcus Wrangle, ein Feldprediger im Dithmarscher Freiheitskampf 1559 1958, 178.
 Der Streit um das Erbe Johanns des Älteren 1580 1962, 44.
 Der Glückstädter Elbzoll im Spiegel der großen europäischen Politik 1950, 32.
 Friedrichstadt, die erste deutsche Freistadt 1951, 258.
 Koldenbüttel im 30jährigen Kriege 1953, 169. Truppen Wallensteins und Tillys in der Schluxharde 1952, 47, 76. Ein Notgericht auf dem Herzhorner Kirchhof 1948, September-Oktober-Heft. Bau der Festung Christianspries (Friedrichsort) 1951, 127.
 Die Seeschlacht auf der Kolberger Heide 1954, 39.
 Schleswig-Holstein im Westfälischen Frieden 1949, 251.
 Heereszug der Schweden gegen die Dänen im Winter 1657/58 über das Eis 1958, 48.
 Carolus Fridericus, Herzog von Schleswig-Holstein-Gottorf 1958, 5. Fürstliche Tiergärten aus dem Barock in Holstein 1956, 312.
 Der Inhalt des Geldbeutels eines holsteinischen Bauern des 17. Jahrhunderts (bald nach 1700 vergrabener Schatz) 1960, 344.
 Das Ringen um die Nachfolge des Fürstbischofs August Friedrich im Jahre 1705 1956, 175.
 Dorothea Christine, Herzogin von Reinfeld 1954, 42.
 Einführung des Salzmonopols in Schleswig-Holstein durch die dänische Regierung 1954, 53.
 Die Familienpolitik des Schatzmeisters Schimmelmann 1956, 253.
 Die Kolonisierung der schleswig-holsteinischen Heiden und Moore (Kolonie Friedrichsmoor Nr. 1) 1951, 345.
 200 Jahre Kartoffeln in Schleswig-Holstein 1961, 244.
 Alte Krüge auf Sylt (angeblich von Seefahrern aus Afrika mitgebracht) 1961, 63.
 Grabstätte des Alchimisten Grafen Saint Germain in Eckernförde 1947 Dezemberheft.
 Dänische Werber auf weiter Fahrt 1951, 249.
 Schicksal abgedankter Soldaten 1948, Juniheft.
 Sterblichkeit durch Epidemien in vergangenen Jahrhunderten 1948, September-Oktoberheft. Siehe auch 1951, 157. 1957, 60.
 Der Schleswig-Holsteinische Kanal (Eiderkanal) 1959, 329. Siehe auch 1953, 310.
 Einzelbilder aus der Zeit der Leibeigenschaft 1957, 21. Siehe auch 1956, 229. Ende der Leibeigenschaft 1958, 82.
 Das Wirken der Herrnhuter Brüdergemeine im dänischen Gesamtstaat im 18. Jahrhundert 1958, 71.
 Steuern und „ungemessene“ Dienste im Amte Rendsburg von 1672-1839 1951, 213, 236, 306, im Amte Trittau 1961, 371.

- Die Schlacht um Schwartau und Blüchers Kapitulation am 6. November 1806 1956, 182.
- Dänisch-schleswig-holsteinische Truppen in Mecklenburg und Pommern 1956, 58.
- Spanische Truppen in Dänemark 1959, 261.
- „Englischer Gesandter gesucht“ (1810) 1958, 310.
- Völkerfrühling in Heidelberg 1813 1954, 62.
- Versicherung gegen das Soldatwerden 1962, 193.
- Militärfreiheit der Stadtbevölkerung 1962, 183.
- Quartierordnung bei Truppenversammlungen vom 9. 5. 1806 1960, 194.
- Allgemeine Wehrpflicht 1845 1959, 302.
- Urteil eines Zeitgenossen über Uwe Jens Lornsen 1951, 236.
- Soziale und politische Kämpfe im Fürstentum Lübeck in den Jahren 1830–1832 1957, 340.
- Die Übervölkerungssorge im alten Schleswig-Holstein 1958, 321.
- Die Auswanderungswelle der alten Probsteier 1959, 308.
- d) Schleswig-Holstein nach 1848**
- Die schleswig-holsteinische Erhebung. Zum hundertjährigen Gedächtnis 1948, Märzheft. Doppelleichen 1956, 61. 1959, 81. 1961, 139, 140, 141, 199, 200, 236. 1962, 215.
- Erinnerungsstücke an den Tag von Eckernförde 1957, 107, 311. 1958, 133, 189.
- Ehrentafel für die Schleswig-Holsteinische Batterie für den 5. 4. 1849 1959, 90.
- Schleswig-Holsteins Kriegsmarine im Jahre 1850 1960, 334.
- Untergang des Kanonenboots Nr. 8 1957, 11.
- Erinnerung an die schleswig-holsteinische Armee 1962, 80.
- Vom „Butterbrotkrieg“. Schwedische Hilfstruppen auf Fünen 1961, 22, 107.
- Die Gräber schleswig-holsteinischer und dänischer Krieger auf dem Friedhof in Christiansfeld 1956, 44.
- Ein Feldzugsbrief aus dem Jahre 1851 1951, 262.
- Aus Tonderner Amts-Akten der Erhebungszeit 1954, 64.
- Soziale Bewegungen unter den Landarbeitern Schleswig-Holsteins während der Erhebungszeit 1848–1851 1949, 274. 1953, 287.
- Reformregungen und Gesetzeswünsche als Hintergrund der Erhebungszeit 1848–1851 1953, 27, 120, 287.
- Von den drei Wellen sozialen Umgestaltungsstrebens im alten Schleswig-Holstein 1955, 222.
- „Prärogativen“ des Königsreichs gegenüber den Herzogtümern vor 1864 1962, 318.
- Beim 2. Jägerkorps in Glückstadt 1852–1857 1962, 343.
- Ein Schleswig-Holsteiner aus der Wilstermarsch 1861 als Soldat in Kopenhagen 1954, 54.
- Die staatsgefährlichen Mützen der Meldorfer Primaner 1953, 311.
- Der letzte dänische Amtmann von Fehmarn (1851–1864) 1954, 116.
- Unsere alten Staatskalender 1956, 265.
- Die englische und französische Flotte während des Krimkrieges 1854 im Kieler Hafen 1954, 293.
- Das österreichische Soldatengrab auf dem Kirchhof in Tondern 1952, 40.
- Gruß und Dank der sächsischen Besatzungstruppen in Holstein vor 90 Jahren 1955, 54.
- „Mußpreußen“ 1958, 339. 1959, 159.
- Verhalten der Primaner gegenüber den preussischen Schulräten 1950, 281 (Glückstadt). 1962, 53 (Hadersleben).
- Beschwerdeschrift gegen den im Jahre 1867 erfolgten Anschluß des Amtes Ahrensböök an das Großherzogtum Oldenburg 1961, 151.
- Wegfallende Abgaben und Leistungen 1953, 239.
- Entwicklung von Gemeinde, Kreis, Landratsstellung in Schleswig-Holstein und nördlich der heutigen Grenze 1865 bis 1960 1960, 118.
- Die Spartakusunruhen von 1919 in Kiel und die Kieler Studentenwehr 1958, 88.
- Sprachenwechsel südlich der deutsch-dänischen Grenze in der heutigen Zeit 1949, 19, nördlich der Grenze 1951, 50.
- Trecks 1955, Heft 2, 3. Umschlagseite. 1955, 106, 240.

3. Literatur

- Der Volkserzähler als Künstler 1950, 103.
 Lebendiges Erzählgut im Kreise Segeberg
 1950, 152.
 Kunststil und Volksstil 1950, 239.
 Eine Volkssage und eine Urkunde 1951, 159.
 Der Bauer zu Boklund. Eine schleswig-hol-
 steinische Volksanekdote und ihr litera-
 rischer Niederschlag 1951, 242.
 Dichter und Bühne 1952, 225.
 50 Jahre Niederdeutsche Bühne 1952, 302.
 Klaus Groths Heisterkrog 1952, 329.
 Moder un Kind in Hebbel sin Modersprak
 von F. Pauly 1952, 336.
 Kampf gegen Schund und Schmutz 1953, 22.
 Büchereiwesen in Nordschleswig 1953, 31.
 Das Licht der treuen Schwester (für den
 Bruder oder den Verlobten) 1953, 122.
 Die Volkssage im geistigen Wandel 1953,
 333.
 Eine merkwürdige Parallele zwischen einer
 Erzählung von C. F. Meyer und einem
 Wissenschen Märchen 1954, 9, 295. 1955,
 104.
 Der Pfarrer von Grünau in „Luise“ von
 J. H. Voß 1956, 160.
 Das Verhältnis der Familien Voß und Clau-
 dius in ihren späteren Tagen 1956, 168.
 Ludwig Roß als Volkskundler 1956, 209.
 Frenssens Pastor von Poggsee 1956, 289.
 Die Sage vom Schimmelreiter 1957, 139.
 Frenssens Hilligenlei und der Untergang des
 Torpedoboots mit Herzog Friedrich am
 22. 9. 1897 1958, 27.
 Geschichten um Roest 1959, 197.
 Die Sage von einer Roester Hölzung 1959,
 199.
 Volkserzählungen von Georg Matthiesen
 1959, 200.
 25 Jahre „Eutiner Kreis“ 1961, 345.
 Die Gräber unserer schleswig-holsteinischen
 Dichter 1962, 361.

4. Gedichte

Plattdeutsche Gedichte sind durch einen * gekennzeichnet

- Arp**, Joachim. Freude 1949, 117. Abend-
 frieden 1950, 137. Die Unsichtbaren 1950,
 309.
Bahrs, Hans. Mein Lieb 1949, 245. Weih-
 nachtsbitte 1949, 289. *Slaap, lütt Jung
 1951, 353. Alle Jahre steigt das Licht
 1952, 328. Der Vogel Nichtsnutz-Lebe-
 froh 1954, 108. Anruf des Frühlings 1956,
 55. Laß es ein gutes Zeichen sein 1956,
 291.
Behrends, Ernst. Trost 1952, 301. Loblied
 1959, 128. Die liebe Mutter kommt vom
 Lande 1961, 230. Von Ostern auf Pfing-
 sten 1962, 97.
Blunck, Hans Friedrich. Mädchen schreiten
 1951, 97. Freundliche Begegnung 1957, 1.
 Besinnliche Stunde 1958, 26. Weihnachts-
 abend 1961, 368. Fragelied 1962, 363.
 Weihnachtsweg 1962, 391.
Bodenhagen, Carl. Baum und Mensch 1956,
 173. Abend am Deich 1957, 210. An einen
 Ahorn im Herbst 1958, 275. Wietkinken
 1960, 140.
Brack, Rudolf. *Vörsicht (Rätsel) 1951, 14.
 Gedanken 1951, 36. Namenstag 1951, 255.
 *Lütte Krusbart 1951, 323. Erwachen in
 der Frühlingsnacht 1952, 87. *De Puckel
 1952, 143. *De Stadtjung 1952, 295.
 Rhythmus 1953, 136. *Afgunst (Rätsel)
 1953, 187. *Bimmelbammel (Rätsel) 1953,
 259. Begegnung 1954, 217. Ahn und
 Enkel 1955, 103. Stilles Opfer 1955, 329.
 Ein Rätsel 1957, 153. Schon wieder Herbst
 1957, 283. Rätsel 1958, 98.
Brandt, Magreta. *Advent 1955, 313. *Min
 lütt blaue Bloom 1956, 308. *Du Minsch
 1960, 267.
Budich, Carl. *Lütt Deern 1950, 37. *An'n
 Möhldiek 1950, 252. *Diekweg bi Nacht
 1951, 212.
Claudius, Hermann. Der Weißdorn steht in
 heißer Pracht 1955, 273. Spruch 1962, 62.
Claudius, Matthias. Sprüche 1950, 323. 1956,
 184. 1961, 254.
Dehning, Ernst. Abschied vom Kieler Schloß
 1959, 329.

- Eggert**, Ingeburg. *Verlorn 1950, 254. Drei Buchen 1951, 200.
- Ehrke**, Hans. Nur der Gnade 1949, 249. Bescheidung 1950, 22. Der Baum 1951, 245. Der Erbe 1953, 65. Der Dichter 1953, 280. *De Vagel Tiedvöbri 1953, 328. *Stadtminsch 1955, 57. *Fru Verwellen 1955, 125. *An Klaus Groth 1958, 123.
- von Eichendorff**, Joseph. Neue Liebe 1954, 78. Spruch 1962, 234.
- Epikur**. Spruch 1961, 335.
- Fontane**, Theodor. Frühling 1962, 158.
- Frahm**, Andrea. *Troost 1959, 89.
- Geerkens**, August. *De Vognmandsberg 1960, 191. Die Tönninger Prinzessinnen 1960, 382.
- von Goethe**, Johann Wolfgang. Sprüche 1953, 126. 1959, 350. 1962, 43.
- Golinski**, Edith. Märzenzeit 1960, 91. Für alle, die da einsam sind 1961, 355.
- Groth**, Klaus. *Geduld 1951, 107. *Min Modersprak 1952, 1. *Spruch 1952, 43. *Quickborn 1952, 121. *Krautfrau 1954, 163.
- Hansen**, Karl. Austernfischerballade 1958, 96. Der Königspesel 1959, 15.
- Hartnack**, Rudolf. *De Puußbloom 1952, 169. *Late Sunn 1955, 55. Mutter Heimat 1958, 147. In deiner Erde 1958, 255. *Sprüche 1959, 221, 259. 1960, 169.
- Hebbel**, Friedrich. Höchstes Gebot 1954, 155.
- Hecker**, Emil. *Bunte Welt 1950, 79. Dorf am Deich 1951, 326. *Ebb un Floot 1952, 54. Nächtlicher Jahrmarkt 1952, 341. Marschensommer 1961, 229.
- Heitmann**, Hans. *De rode Blöt 1952, 264. *Osterhaas 1953, 115. *Swarten Mehlbüdel 1955, 16. *Op de Karkentrepp 1957, 58.
- Henkel**, Katharina. Im Buchengrün 1955, 244.
- Hornig**, Heinrich. *Nordmarksroop 1952, 25. *Wihnachten in't Moor 1953, 320.
- Hübner**, Hans. *Min Holstenland 1950, 200. *De lütt Wihnachtsmann 1954, 312.
- von Humboldt**, Alexander. Spruch 1949, 237.
- Jacobsen**, John. *Lang den Diek 1956, 153.
- Jörgensen**, Gerhard. Und immer sang er dabei 1958, 301. *Dat Koppdook 1959, 53. Am Rande mühsamen Weges 1959, 263. *De ol' Jann-Maat 1960, 12. Ein letzter Hauch warmen Spätsommerwindes 1960, 311. *Wenn in Dannboom de Lüchen brinnt 1960, 394. *Weegenleed 1961, 117.
- *Wattenloopen 1961, 219. Im Herbst 1961, 287. *In unse Dag 1962, 107.
- Kammerhoff**, Ernst. Stilles Glück 1953, 221. Besonnte Heimat 1955, 201.
- Keller**, Gottfried. Der erste Tannenbaum 1951, 366. Es deckt der weiche Buchenschlag 1952, 219.
- Kinau**, Johann (Gorch Fock). Gedanken 1953, 69.
- Kleucker**, Ernst. An der Apenrader Förde 1957, 44. Kappeln 1959, 161. Das Pendel 1960, 144. Ferien 1962, 188.
- Krieger**, August. Sommertag 1950, 164. *Morgenleed 1951, 304.
- Kruse**, Hinrich. *Liggen Gelder 1955, 64.
- Lessing**, Gotthold Ephraim. Spruch 1961, 198.
- Lobsien**, Wilhelm. Meine Heimat 1949, 147.
- Mähl**, Albert. *Vadder 1953, 189. An die Väter 1959, 225. Stunde vor dem Tag 1960, 137. Sprüche 1960, 3, 114, 221, 254. 1961, 167, 339.
- Meints**, Anna. *Dat schöne Lüttenborg 1961, 273.
- Meyer-Voigtländer**, Wilhelm. Letztes Antlitz 1962, 104.
- Müller-Kaempffer**, Fritz. Die Gräber der Unbekannten auf Trischen 1955, 13.
- Neelsen**, Wilhelm. Warum 1950, 89. *Neujahrsgruß 1953, 1. *Mien Selk 1953, 255.
- Ostrowicz**, Alexander. An die Heimkehrer 1955, 281.
- Peters**, Friedrich Ernst. Fledermäuse am Abend im August 1959, 162. Kappeln an der Schlei 1952, 171. Der Waldrand 1960, 314.
- Puls**, Dierk. *Wihnacht 1962, 383.
- Raben**, Jens. Am Runenstein bei Busdorf 1957, 54.
- Rilke**, Rainer Maria. Herbsttag 1955, 259. Spruch 1961, 344.
- Schildt**, Arthur. *Op't Feld 1960, 173.
- Schmeißer**, Felix. Frühling am Segeberger See 1950, 155. Um Mitternacht 1950, 155. Zwei Maler der grauen Stadt: An Albert Johannsen 1950, 187. An Richard von Hagen 1950, 187. Anton Heimreich, dem Chronisten der Großen Flut 1951, 379. *Willers Jessen un sin Stapelholmer Krönk 1952, 241. Westerley und Morsumkliff 1953, 70. Ritornelle an Carl Ludwig Jessen 1953, 112.
- Schmidt**, Hermann. Dem Sylter Chronisten C. P. Hansen 1803-1879 1949, 295.

- Schmidt-Gorsblock**, Hans. Bauernschritt 1951, 54. Feldgang im März 1951, 74. Wehe, sausender Westenwind 1952, 42. Der Wetterbaum 1952, 52. Spätwinternacht 1953, 43. Es singen die Lerchen 1954, 38. Am Strand 1955, 31. Waldnacht 1962, 51. Spätsommer 1962, 257.
- Schnepel**, Wiard. Abendgang 1954, 254. Am Westensee 1958, 334. Dünen auf Sylt 1960, 300. Im Park von Emkendorf 1961, 94.
- Schütt**, Hans Anton. Ein wenig ... 1948, Novemberheft. Die Wolke 1949, 20. Frühling 1949, 53. Christian Kock 1949, 216. Spatzendank 1950, 193. Kleine Blume 1951, 183. Lied der Hüttener Berge (mit Vertonung) 1951, 230. Die Quelle 1952, 22. Ein leiser Hauch 1952, 246. *Grootstadt 1953, 214. Sinkende Sonne 1953, 269. *Ool Eek 1954, 317. Ein Werden 1955, 29. An Gott 1955, 174. Der Hammer 1956, 46. Ich gehe im Traume 1956, 235. Suchen 1957, 243. *Min Knickweg 1959, 204. Später Herbst 1959, 277. Acker 1959, 346. Letzter Wunsch 1960, 14. Klag nicht 1960, 331. Besinnen 1960, 410. Die Rose 1962, 261.
- Schumacher**, Erika. *To Hus 1960, 380.
- Sibbers**, Mathilde. Die Doppeltürme von Broacker 1956, 42.
- Spanjer**, Geerd. Heimat 1948, Januarheft. In der Kremper Heide 1949, 232. Abschied von Gustav Frenssen 1950, 117. Für Heinrich Hornig 1951, 321. Dithmarscher Bauernstolz 1953, 259. Winternacht 1955, 13. Morgenstunde bei Schleswig 1955, 192. Fahrt auf dem Fluß 1955, 215. Frühling bei Eutin 1956, 104. Moose im Winter 1957, 36. Am Husumer Seedeich 1957, 177. Am Breitenburger Weg 1958, 223. Königskerze 1959, 197. Schneeflocken im März 1961, 62. Irgendwo an der Schlei 1961, 265.
- Storm**, Theodor. Weihnachtslied 1951, 381. An Klaus Groth 1952, 204. *Gode Nacht 1952, 234. Eine Halligfahrt 1957, 177. Ein Blatt 1957, 175. Ein grünes Blatt 1958, 324. Mai 1959, 117.
- Thomas**, August. Für Hermann Claudius 1962, 284.
- Urban**, Emma. Spätherbst im Walde 1952, 286. Letzte Heimkehr 1955, 149.
- Voigt-Diederichs**, Helene. Juniabend 1959, 165.
- Voigt-Rautenberg**, Charlotte. Das Eschenlied 1959, 305. 1, 2, 3 – letztes Paar herbei 1960, 16. Heimfahrt im Vorfrühling 1960, 154. Ein Wunder 1961, 370.
- Weinhandl**, Margarete. Der Weg zur Hallig 1956, 258.
- Wiepert**, Peter. *An Hinnerk Krus' 1953, 286.
- Witt**, Klaus. Zwischen den Förden 1950, 283. *Fock-Leed (Ut Angeln) 1951, 160. Schleswigisches Wanderlied 1955, 283. *Plattdüütsch 1960, 327. *Söbenplack 1962, 91.
- Unbekannter Dichter**. Ein Kinderledt up de Wynachten 1535 1952, 335.

5. Erzählungen, Sagen, Märchen

Plattdeutsch geschriebene Erzählungen, Sagen und Märchen sind durch einen * gekennzeichnet

- Asbeck**, Wilhelm. Das Halliglicht 1953, 1.
- Beeck**, Hans. Der Harkestein bei Röst in Dithmarschen 1960, 399.
- Benick**, Ludwig. Das Märchen vom Storch, der Miete zahlt 1951, 124.
- Blunck**, Hans Friedrich. Wie der Drache zur Schuppenwurde wurde 1950, 248. Traumweg 1951, 296. Jürgen Minnebold 1951, 365. Der Weihnachtsmann beim Kühlenkröger 1952, 321. Die Weihnachtsnüsse 1953, 318. Die Zündhölzer des Weihnachtsmanns 1954, 301. Weihnacht bei den Tieren 1955, 311. Eisblumen 1956, 305.
- Böttger**, Wilhelmine. Smitt Hermann 1950, 327. *De inbillde Kranke 1959, 102. *Mudder vertell, Großmudder see... 1959, 295. *Een Wihnachtsvertellen 1959, 345. *Hans un Greten 1961, 190. *Wodennig mien Urgröbmudder sik noch wedder een Mann söcht hett 1961, 229.
- Brandt**, Magreta. *In de Twiet 1955, 119. *Een enkelte Roos 1955, 246. *In en lütt siede Dönz 1955, 330. *Mien Puttplant in

- de Achterstuv 1956, 218. *Rosen in'n Sneec 1956, 303. *Op de Wurt 1957, 211. *Na Stadt. En lütt Vörwihnachtsvertelln ut mien Kinnertied 1957, 347.
- Bredendiek**, Heinrich. *Dat Wiehnachtslucht 1959, 341.
- Busch**, Andreas. Wahre Mehlbeutelgeschichten 1955, 331.
- Christiansen**, Johann. Peter, Paul und Hans 1958, 253. Der Zaubergehilfe 1958, 357. Bruder Lustig 1959, 69. Peter Jäger und die Königstochter, die alles glaubte 1959, 339. Der Bauer, der beim Pflügen einen Topf mit Geld fand 1960, 180. Der starke Hans 1960, 411. Rosa und der Bär 1961, 367. Hans mit der Zauberflöte 1962, 311.
- Dahn**, Emil. *Ut mien Jungstied in Niemünster 1960, 246.
- Dehning**, Ernst. Auch eine Klabautermanngeschichte 1953, 301.
- Döhler**, Hans. Gerettet aus der Weihnachtsflut 1717 1960, 408. Kleine Geschichten aus Holstein 1961, 105, 268.
- Ehlers**, Wilhelm. *Dat Märchen vun „Witt'n Wulf“, so as mien Grootmoder dat vertell 1950, 124.
- Erichsen**, Ernst. *Volkserzählungen der Schleswiger Geist 1950, 201. *Thomas Clausen erzählt 1951, 20. Stina Jordan – ein Mitrelangler Original 1951, 175. Hatt, sä Jakob Schütt 1951, 335.
- Funck**, Hans. *Von Doktor-Kram 1959, 299.
- Golinski**, Edith. Mein erster Flug 1960, 7. Gibt es einen Zufall? 1960, 139. Die alte Weide 1961, 195.
- Hahn**, Wilhelm. *Schap int Gras 1953, 158.
- Hecker**, Ernst. Nur ein Monarch 1960, 23. *Moder Goot 1961, 253.
- Heitmann**, Hans. Anruf von drüben 1952, 73. *Worüm de Dithmarscher dat Leegen ni leert hebbt 1952, 307. *Fru Gode 1953, 254. An der Grenze 1953, 299. *De Sprütt 1955, 138. Das helle Stündlein 1955, 321. *De Lübecker Blom 1956, 295. *Dumm Tüg vertelln 1959, 10.
- Hoff**, Claus. De lüttje Wewer 1950, 8.
- Keck**, Ernst. Der neue Ringreiterkönig 1950, 213.
- Kröger**, Christian. Bimöhlener Herrenleute 1951, 95, 108.
- Krüger**, Adolf Friedrich. *Een Sommerdags-erleben 1958, 341. *De Jacht-Dokter von de hoge School 1959, 148.
- Kruse**, Hinrich. *Dumm Hans 1947, Septem-berheft. *Lebendiges Erzählgut aus dem Kreise Segeberg 1950, 152. *Drinkt, ji Ogen 1957, 128.
- Mähl**, Albert. Die Meerumschlungene erzählt 1959, 290. *De Holtduuw un de Stadtduuw 1960, 274. Wissen int Macht 1961, 223. Wattenfahrt nach Neuwerk 1962, 203.
- Marcussen**, Greta. *De Snider un de Haan 1947, Dezember. *Stro in de Holtschen 1948, November. *Kettelböter 1949, 258. *En Monarch 1950, 93. *Von dat leve Broot 1950, 274. *De Klabautermann 1952, 88. *De Mann un dat Meß 1952, 207. *Junge Jaarn op Nordstrand 1954, 328. *Unse leve Fru ehr Mantel 1956, 303. *Frier un Bruut 1957, 86. *De König un de Hasselfru 1958, 352. *Marienkapell 1959, 96. Die dumme Margret 1959, 256. Die Fußspur vor dem Herde 1960, 13. *Hans op alle Högen 1960, 176. Der Wegerich 1960, 310. *De Königsdochter un de Schäper 1960, 310. *Roos 1961, 81. *Greetje 1961, 363. *De Schäperdeern 1962, 392.
- Möller**, Theodor. Kassen sin Ransom 1951, 13. Die beiden Drescher 1952, 9. Von der Schulbank – vor die Schulbank 1953, 78.
- Peters**, Friedrich Ernst. Raum und Zeit. Eine Betrachtung aus der Luhnstedter Perspektive 1950, 25.
- Prühs**, Ernst. *Märchenprofessor Wilhelm Wissner, Griebel un Mudder Slörn 1961, 196.
- Reimers**, Adolf. Geschichte eines Weihnachtssterns 1957, 345.
- Reimers**, Hermann. *De Botterhex 1957, 135. *Großmudder ehr Fűrkiek 1958, 126. De Slöhnbusch un de Eek 1958, 329.
- Schmidt**, Hans. Die Schwedenkuhle 1957, 42.
- Schönfeldt**, Bruno. Die Symphonie. Eine Johann-Heinrich-Voß-Anekdote 1956, 171.
- Schröder**, Heinrich. *Ringrieden 1960, 286. *Dor stünn een Möhl 1961, 166. *De Footstieg 1962, 170. *Kiek blangen bi di 1962, 324.
- Selk**, Paul. *Eine Tierlegende 1957, 102. Geschichten um Roest 1959, 197. *Volks-erzählungen von Georg Matthiesen 1959, 200. *Trina-Muus 1959, 205. *De Schwarte Margret 1960, 29.

- Socha-Borzestowski, Bruno.** Der alte Hinz erweckt ein Vaterbild 1962, 384.
- Spanjer, Geerd.** Die Begegnung 1954, 111.
- zu Stolberg, Gräfin Elisabeth.** Liebe zur Heimat 1962, 333.
- Wetzel, Grete.** *En lütt plattdütsch Vertellen ut ole Tiden (Lise Mösch er „Sünde“) 1954, 75.
- Wiefert, Peter.** De Schwönkensang 1959, 125. Die „Originale“ 1961, 133.
- Witt, Klaus.** Der Bauer zu Boklund. Eine schleswigsche Volksanekdote und ihr literarischer Niederschlag 1951, 242.
- Wulf, Christian.** „Faßlamd“ in Engellau 1951, 240. Die Bauern aus Engellau fahren auf Neuhaus die Gerste ein 1961, 343.
- Zacchi, Ferdinand.** Hannes hett keen Heimat mehr 1951, 373. *Lütt Ann-Gret un de Wiehnachtspopp 1957, 353. Wenn de Spree fleuten deiht 1959, 224.

6. Landes- und Volkskunde

- Aberglauben.** Beschwörungsformeln 1949, 263. Brandbäume und Brandsteine auf Alsen 1953, 58. Abergläubische Mittel gegen Krankheiten 1949, 312. 1951, 221. 1954, 171, 299, 330. 1955, 118, 227. 1958, 360. „Toten Mann“ oder „Tot-schlag“ 1948, Juli. Hexenglaube 1951, 221. 1953, 180, 236, 285, 286. 1955, 117, 146, 227. 1956, 138. 1959, 103, 232. 1960, 18, 28. Der Wiedergänger 1952, 17. Vorschauer und Spökenkieker 1953, 61. Leinen in der Silvesternacht 1949, 310. Kommen die Kinder mit der Flut 1951, 25, 131. Vorgeschichtliche Beile im Volksbrauch 1961, 375.
- Apotheken.** Gottorfische Hofapotheke in Schleswig 1950, 312. Adler-Apotheke in Friedrichstadt 1953, 146. Insel-Apotheke auf Sylt 1952, 262. Heilkräuter in den Apotheken 1955, 277.
- Beerdigung.** Siehe unter Kirche.
- Brandkasse.** Siehe unter Gilden.
- Chirurgen.** Siehe unter Krankheiten, Schutz- und Heilmittel.
- Erdgeschichte.** Der geologische Unterbau Schleswig-Holsteins 1959, 120. Die geologische Entstehung des Stapelholms 1953, 127. Von der Trave bis zur Elbe. Erdgeschichte (Ein Blick in Lauenburgs Erdgeschichte) 1952, 153. Eine Drumlinlandschaft bei Neustadt 1952, 245. Bemerkenswerte Küstenform-Relikte an der schleswig-holsteinischen Ostseeküste 1958, 113. Gibt es eine Mya-Zeit? 1950, 22. Erdöl in Schleswig-Holstein 1954, 139. Salzstellen im Inlande 1953, 115. Die Kreide bei Peißen 1960, 340. Segeberger Kalkberghöhle 1954, 263. 1955, 1 (Entstehung). 1962, 330 (Entdeckung). Die Boracite oder „Segeberger Diamanten“ 1958, 249. Der Alberg bei Loop 1950, 313. Geologische Betrachtung zum Bohlweg im Wittmoor 1949, 12. Die Windkanter als Zeuzen einstiger Wüsten 1957, 3. Die Küste der Flensburger Außenförde bei Bockholmwik 1951, 133.
- Essen und Trinken.** Heimatliche Gerichte 1956, 262, 304. 1957, 17, 77, 252. 1958, 280. Als es noch keine Kartoffeln gab 1955, 127. Bunte Mehlbüdel 1962, 407. Mehlbeutelgeschichten 1955, 351. 1956, 67. Ein altes Kochbuch 1960, 318, 384. „Smernöt“ 1958, 189, 363. 1959, 18, 103. Paascheier 1959, 77, 159, 302. „Möder“-Eier 1958, 105. „Kindjeeskoken“ 1957, 352. Beerbruen 1957, 76. Bierwürze 1955, 53, 127, 248. Tabakrauchen 1953, 113. 1959, 281, 334. 1960, 26, 27, 94, 95, 126. „Swienschatten“ und „Swienkost“ 1960, 21, 125, 161. Stutentag 1961, 203. 1962, 82. „Heetweckenstuken“ 1962, 83. Färben der Butter 1956, 284. 1957, 105. „Butterverteiler“ 1956, 137. Kaffee- oder Teeketel 1956, 20, 66. Kaffeebrenner 1959, 133. Die ersten Gabeln am Gottorfer Hofe 1951, 303. Kastrull 1959, 73, 128, 158. Von Hult und Torf 1960, 411. Fürstliche Tiergärten 1956, 312. Der Budiker 1956, 309.
- Familiennamen.** Siehe unter Namen.
- Fischerei.** Fischereihäfen der Westküste 1952, 82. Fischerei auf Helgoland 1952, 85. Elmshorner Walfänger 1952, 235. Butt-Pedden 1960, 384. Binnenfischerei 1961, 329. Fischerei auf Fehmarn 1949, 304. Robbenfang in Grönland 1961, 168.

- Robbensschlag um 1841 1951, 362. Krone – Walfisch 1949, 192, 288.
- Flurgemeinschaft.** Siehe unter Landwirtschaft.
- Flurnamen.** Siehe unter Namen.
- Friedhöfe.** Siehe unter Kirche.
- Geld und Geldverkehr.** Siehe unter Handel.
- Gilden, Brand- und Krankenkassen.**
St.-Knuds-Gilde 1951, 353. Logen 1951, 2, 372. 1953, 77, 185. 1954, 123.
Brandbriefe 1949, 238. Brandgilden 1948, Juli. Unsere öffentlich-rechtliche Brandversicherung 1949, 240. Brandschutzmuseum in Kiel 1958, 187. Dessen Direktor John Freese 1956, 7. Der „Feuerfinder“ 1953, 271. Spritzenhaus statt Feuerlöschgeräteraum 1954, 299. Brandstifterunwesen im Volksmund 1952, 275. „Brandbäume“ und „Brandsteine“ auf Alsen 1953, 58. Windgilde 1956, 92. Krankenkassengründungen im vorigen Jahrhundert 1959, 219.
- Glashütten.** Siehe unter Handwerk und Industrie.
- Glocken.** Siehe unter Kirche.
- Handel.** Währungssorgen in früherer Zeit 1949, 6. Geldabwertung um 1620 1949, 93. Münzzeichen und ihre Bedeutung 1957, 265. Geldverkehr vor 100 Jahren 1962, 2. Löhne und Preise des Spätmittelalters (Anfrage) 1950, 220; vor 70 Jahren 1954, 203. Erstes Papiergeld am Gortorfer Hofe 1947, November. Bankhaus Ahlmann 1952, 297. Führer Normalelle 1950, 98. Otting – ein Landmaß 1953, 121. Ratswaage in Rendsburg 1948, August. Öffentliche Waage in Heiligenhafen 1961, 373. Oldenburger Zollrechnungen 1950, 108, 253. Hausierhandel vor 200 Jahren 1950, 180. Unsicherheit auf den Straßen in früherer Zeit 1960, 19, 25. Holländische Kunsthändler in Schleswig-Holstein 1950, 97. Kaufmannslehrling um 1900 1956, 80. Tragestock der Hausierer 1950, 335. Gänsemarkt im Dorf 1953, 13. Salzhandel (Oldesloe) 1953, 18. Meerrettichverkäufer 1955, 3, 71.
- Handwerk und Industrie.** Handwerksverträge 1959, 244. Bestandsaufnahme der Zunft- und Innungsarchive 1962, 155. Tischler-Amtsrolle Eutin 1960, 309. Tischleramt Tondern (Lehrlingsliste) 1951, 69. Glaseramt Tondern 1962, 296. Fellbereiter Tondern 1960, 41. Schneideramt Preetz, Amtsmantel 1954, 240. Handfärberei 1950, 227. Zinngießer 1951, 220. Damastweber 1951, 248. Die ersten Tuchmacher in Neumünster 1960, 229. 1961, 351. Tuchmacherei in Ratzeburg 1955, 324. Der letzte Seilermeister in Ratzeburg 1956, 67, 210, 284. Reepschlägerei in Wedel 1956, 310. Die letzte Spinnerei in Ratzeburg 1955, 324. Buchdrucker, Wandern der Gesellen 1958, 247. Hundert Jahre Zimmermann im Alstertal 1956, 285. Barbieri und Chirurgen in Apenrade 1951, 37. Dachdecker, Schiefer- und Pappdach 1955, 22, 72. Strohdachseile 1955, 151, 249. Binsenflechterei 1949, 120. 1952, 283. Orgelbauer in Glückstadt 1955, 237; in Apenrade 1957, 38. Bierbrauen 1949, 239. 1955, 53, 127, 248. 1957, 76. Bönhasenjagd 1953, 121. Lohrieten 1959, 100. 1960, 130. Handwerkerstreitigkeiten auf Fehmarn 1790 1962, 169.
„Husbören“ (Aufstellen des Fachwerks) 1951, 332, 363. Richtkrone, Richtkränze 1954, 274. 1957, 107. „Holdefast“ (Befestigung) 1951, 278. Angewandter Pythagoras bei den Zimmerleuten 1950, 301.
Handwerkliche Wattfunde 1954, 90. 1956, 201. Facharbeiter beim Bau des Eiderkanals 1953, 310. Erste amtliche Erörterung des Streikrechts 1868 1955, 85.
Glashütten in Böken 1949, 263. Ostholstein 1950, 331. Lübeck 1951, 305. Schierensee 1956, 200. Die ältesten Glashütten 1959, 107, 238. Butzenscheiben 1950, 96, 263. Glasschmelzmalerei 1949, 163. Glockengießerei Dibler 1955, 42. In Husum 1957, 176. Seidenindustrie 1947, September, November. 1948, September. Industrieanlagen in Munitionslagern 1953, 237. Blinde in der Industrie 1960, 278. Färberei Andersen in Wilster 1957, 341. Reetfabrik in Glückstadt 1961, 356. Siehe auch unter Schiffsbau.
- Haus und Hausbau.** Bauernhäuser in Angeln 1951, 143; um Eutin 1956, 160. Lehmwandhäuser 1955, 56, 158, 250. 1957, 203. Der Hauberg Rothelau 1956, 222, 309. 1957, 25. Kornscheune in Angeln 1951, 174. Scheune in Norderstapel 1954, 36. Bohlenspeicher 1960, 321. Backhäuser und Backöfen 1960, 385. Fachwerkhäuser 1953, 309, 310. Warum hatte das Niedersachsenhaus keinen Schornstein 1953, 217. Zeichnungsarchiv von Althausaufnahmen

an der Staatsbauschule Eckernförde 1959, 61. Häuser und Schuppen aus alten Schiffen 1948, September. 1949, 23. 1959, 364. Gotländische Fliesen 1961, 83, 105, 106. Moospolster als Brandschutz 1957, 103. Strohdachseile 1955, 151, 249. Butzenscheiben 1950, 96, 263. „Husbören“ 1951, 332, 363. Ziegel mit Abdrücken von Fußspuren 1956, 141. Strandsand und Torf 1961, 350. 1962, 27, 118, 245, 326.

Haus- und Wirtschaftsgeräte. Knochen und Hörner als Geräte 1949, 65. Hausrat der Galmsbüller Halligleute im 18. Jahrhundert 1954, 307. Ehemaliger Hausrat 1956, 247. Der Feuerschapan 1951, 382. De Fierkiek 1958, 126. Schiebkarren 1951, 253. Alte Wagenräder für andere Zwecke 1949, 211, 308. Engelotten (Münzen) als Gewichte 1961, 236. Rüffel (Ruffel) als Maß für Hopfen 1962, 146, 245, 279. Lob holsteinischer Fayencen 1953, 191.

Hebammen. Siehe unter Krankheiten, Schutz- und Heilmittel.

Heimat, Heimatforschung und Heimatpflege. Über die Gewißheit der Heimat 1956, 289. Mehr Mut zum Heimatbekenntnis 1958, 1. Heimat als Dienst am Eigensinn 1959, 211. Ist Heimat in Gefahr? 1960, 389.

Arbeitsgemeinschaft für Landes- u. Volkstumsforschung in Schleswig, Mitteilungen 1953, 240, 287. 1954, 19, 125, 201. 1955, 89. 1957, 138. Heimatkundliche Arbeit in Nordschleswig 1960, 56. Der „Heimatering“ – eine Aufgabe 1958, 94. 60 Jahre „Heimat“ 1950, 101. 70 Jahre „Heimat“-Arbeit 1960, 197. Der Mitarbeiterkreis der „Heimat“ 1955, 126. 1959, 93. Wirb auch du! Und das auf deine Art! 1956, 217. Berichte über die Jahresversammlungen der „Heimat“: Oldesloe 1948, Juli; Wyk auf Föhr 1949, 169; Segeberg 1950, 217; Glücksburg 1951, 256; Ratzeburg 1952, 265; Friedrichstadt 1953, 235; Heide 1954, 210; Schleswig 1955, 244; Heutin 1956, 241; Husum 1957, 321; Itzehoe 1958, 297; Kappeln 1959, 306; Neumünster 1960, 357; Lütjenburg 1962, 60; Niebüll 1963, 91.

Buchverlagswesen 1949, 171. Landesbibliothek 1950, 94, 341. Bahnhofsbuchhandlungen und heimatliche Literatur 1960, 314, 343, 385. 1961, 76, 202. Historische Landeshalle 1950, 94, 341.

1953, 299. 1955, 66, 151. 1956, 211. 1961, 353. Landesmuseum in Schloß Gottorf 1949, 164, 253. 1950, 67. 1956, 218. 1958, 265. 1962, 63. Notwendigkeit eines Naturwissenschaftlichen Landesmuseums 1957, 118, 149, 298. 1960, 114. Freilichtmuseum 1957, 286. Brandschutzmuseum 1956, 7. 1958, 187. Nordschleswigisches Heimatmuseum 1956, 42. Schleswig-Holsteinisches Volkslied-Archiv 1951, 369.

Lichtbild und Heimat 1950, 114. Gedanken zur Heimatphotographie 1953, 74. 1954, 95. Biographisches Lexikon 1952, 20, 92. 1962, 55, 86. Die familiengeschichtliche Forschung 1954, 82. Heimatkundliche Handschriften 1950, 261, 284. 1951, 277, 295, 334. Vom Wandern (Geh- und Radfahrwege) 1954, 273. 1955, 12. 1960, 195.

Hochzeitsbräuche. Eine Hochzeit im Schleswigschen 1949, 263. Die Hochzeit des Nortorfer Kirchspielvogts Hans Keßler 1611 1951, 330, 391. Bauernhochzeit in Mittelholstein 1954, 95. Mütter gaben früher guten Rat für die Freite 1961, 85.

Impfen. Siehe unter Krankheiten, Schutz- und Heilmittel.

Industrie. Siehe unter Handwerk und Industrie.

Kaufbriefe. Siehe unter Rechtswesen.

Kirche. Standorte der Kirchen (Sage vom Kirchenbaumeister) 1954, 118. Schleswiger Dom (Erhaltungsarbeiten) 1953, 221. Truthähne 1949, 181. Brüggemann-Altar 1949, 113. Lübecker Dom, Triumphkreuz 1950, 65. Lübecker Marienkirche, Sicherungsarbeiten 1950, 57. Wandmalereien 1950, 59. Altarbild mit „Bettelstab“ 1950, 306, 315. Vergleichende Betrachtung der Rendsburger Marienkirche (Altstadt) aus katholischer Zeit und der Christkirche (Neuwerk) aus evangelischem Geist 1952, 206. Pelly, Erbauer der Christkirche 1952, 213. Kirche zu Bosau 1952, 132. St.-Jürgen-Kapelle in Gettorf 1957, 157. Kirche zu Büchen und ihre „Restaurationen“ 1952, 185. Borbyer Kirchturm, Entwurf von Axel Bundsen 1954, 10. War der Kirche, Glocken 1952, 124, 202, 318. Brocktorffkapelle 1953, 232. Bornhöved, Achthundertjahrfeier 1949, 262. Kirche zu Nusse 1958, 180. Friedrichstadt, die große Glocke der ev.-luth. Kirche 1949, 70.

Esgrus, Taufbecken von Markus Dibler 1953, 104. Uetersen, Klosterkirche, Deckengemälde mit Baßgeige 1954, 255. Odenbüller Kirche, Figurengruppe Anna-selbdrüdt 1957, 96. 1960, 142. Schwabstedter Kirche, Taufstein 1949, 195; Reliquien im Altar 1950, 294. Angebliche Nicolai-Kirche vor dem Schwabstedter Schloß 1952, 125. Gottorfer Schloßkapelle, Betstuhl 1950, 220. Cismarer Klosterkirche, Aufsatzfiguren 1950, 62. Sieverstedter Petrikirche, Schicksal einer alten Kirchenglocke 1953, 278. Wilster Kirche, Wachslieferung 1949, 235. Bergstedter Kirche 1961, 179. 1962, 363. Brügger Kirche, Glockenweihe 1962, 228. Midlum-Kapelle 1962, 302. St. Michaelisdonn 1958, 300.

Kirchenglocken: 1949, 70. 1952, 124, 202, 318. 1953, 278. 1955, 42. 1962, 228.

Kirchenorgeln: Mögeltöndern 1961, 40. Heiligenhafen 1960, 92. Kieler Klosterkirche 1960, 402. Friedrichsberg (Schleswig) 1955, 172. Orgelbau Apenrade 1957, 44. Glückstadt 1955, 237.

Schiffsmodelle in Kirchen (Anfrage) 1948, Juni.

Verbot der Pfingstmaien 1950, 126. 1957, 167.

Rudekloster 1952, 8. Brigittenkloster Marienwohlde bei Mölln 1953, 321. Reinfelder Klosterfunde 1954, 109.

Friedhof in Brockdorf 1953, 281. Flensburgs alter Friedhof 1961, 331. St.-Jürgens-Friedhof in Kiel 1953, 296. Heiligenstedtener Grabsteine 1952, 314. Nischen auf Grabsteinen 1957, 98. 1958, 108. Sandsteingrabdenkmäler 1960, 101, 424. Friesische Grabdenkmäler auf Föhr 1960, 103. Alte Grabdenkmäler des Kreises Steinburg 1958, 216. 1961, 230. Grabpfahl - Totenpfahl 1962, 28.

Wallfahrtsorte in Lauenburg 1952, 167. St. Jürgen in Gettorf 1957, 157. Pilgerstraßen in Schleswig-Holstein 1951, 281, 349.

Pastorenwahl in der Widingharde 1958, 255. Propst Johann Friedrich Boie in Flensburg als Urbild des Pfarrers von Grünau in der Idylle „Luise“ von J. H. Voß 1956, 160. Ergänzungen zu Arends, Geistlichen 1955, 249. Wedem (Pastorat) 1962, 150. Streit um die „Wedemstede“ in Großenwiehe 1952, 44. Broacker 1961, 31.

Organisten: Glückstadt 1958, 199. Tondern 1958, 49. Bovenau 1959, 311, 366. Rendsburg 1960, 370.

Taufbräuche in Bordesholm 1956, 56. Gebrauch des Taufzeuges 1954, 218. Verspätete Taufen 1962, 279. Nottaufen 1962, 408. Taufe und Namengebung bei Findelkindern 1962, 245, 409. Taufe katholischer Kinder durch evangelische Pastoren 1956, 65. Eltern als Paten ihrer eigenen Kinder 1957, 107, 372. Einladung zum Gevatterstehen 1958, 339. Gevatter-Wunschbriefe 1956, 57. Ein Taufessen auf Gottorf 1632 1959, 332. Konfirmation um 1840 1961, 377.

Hochzeitsbräuche. Siehe unter diesem Stichwort.

Beerdigungsbräuche in Nordschleswig 1949, 310; in Breklum 1962, 342; um 1710 1961, 200. „Leseleiche“ 1959, 157. Zitronen und Rosmarin bei Bestattungen 1959, 362. 1960, 27, 95. Läuteschlüssel, „Lüdslötel“ im Kirchspiel Norderbrarup 1951, 263. Totenkreuz (zum Ansagen) in Kronsgaard 1955, 191. Begräbnismedaille 1958, 246.

Weihnachtsbräuche 1950, 22, 323. 1954, 304. 1955, 314. 1956, 41. 1957, 352. 1958, 104, 134, 188.

Osterbräuche 1959, 77, 159, 302. 1960, 251.

Lichtmesse, Kyndelmesse 1960, 80. Gregoriusfest 1961, 203. 1962, 82, 275. Martinitag 1962, 275.

Reformation in Lütjenburg 1961, 140. Auswirkung der Reformation auf das Kunsthandwerk 1954, 282. Lutherr relief 1956, 97. Friedrichstadt als Freistadt 1951, 258. Menno und die Mennoniten 1961, 4. Herrnhuter Brüdergemeine im dänischen Gesamtstaat 1958, 71. Die Adlersche Agende und ihre Gegner 1956, 232. Lügumkloster als Ausgangspunkt der Heidenmission 1952, 34. Wie das „Nord-schleswigsche Gesangbuch“ entstand 1961, 39.

Kirchenbücher: Orts- und Flurbezeichnungen 1958, 140. Spruchweisheit 1960, 130, 193. Zeitgeschehen und Volksbrauch 1961, 130.

Kirchensiegel: Witzwort 1958, 25, 134, 259, 318.

Kirchliche Abgaben (Unfreiheiten) 1961, 76. Die „Eiserne Bibel“ 1949, 240.

Kleidung. Mode und Tracht 1957, 62. Braatenrock 1961, 236. Kleidung der Konfirmanden 1961, 377. Duffelrock 1961, 378. 1962, 29, 81. Sonntagsnachmittagsvortragschürze 1957, 314. Ploysen 1961, 378. 1962, 29. Lüdanschieter (Vorhemd) 1959, 23, 71.

Kloster. Siehe unter Kirche.

Köhlerei. Siehe unter Wald.

Konfirmation. Siehe unter Kirche.

Krankenkassen. Siehe unter Gilden.

Krankheiten, Schutz- und Heilmittel.

Gesundheitsregeln von Leibarzt Schäffer zu Regensburg 1958, 109. Heilkräuter in der Hausapotheke 1950, 267; in den Apotheken 1955, 277. Alte Hausmittel 1949, 119. 1950, 75, 263. 1954, 74. 1957, 141. Blutung stillen 1958, 156. Was tat man früher gegen die Tollwut 1951, 350. Die Langenhorner Gliedersetter 1956, 117, 313. Sterblichkeit durch Epidemien in vergangenen Jahrhunderten 1948, September. Schutz gegen Seucheneinschleppung 1959, 155. Impfung gegen Blattern 1957, 284. 1958, 29. Vaccinations-Atteste 1954, 44. 1955, 150. Amtspflichten der Hebamme 1962, 369, 408. Germanische Sauna aus Rantrum 1953, 20. Seelenbäder 1961, 77, 110. Von Doktor-Kram, veer Geschichten 1959, 299. Siehe auch unter Aberglauben.

Kunstgeschichte. Entstehung des Bordesholmer Altars 1949, 113, 194. Lübecksche Truhe im Meldorfer Museum 1949, 272. Tischbein-Ausstellung in Eutin 1949, 265. Tischbein-Vase 1959, 234. Cismarer Aufsatzfiguren 1950, 62. Triumphkreuz im Lübecker Dom 1950, 65. Königssaal im Schloß Gottorf 1950, 67. Specksteinofen in Waterneverstorf 1950, 71. Restaurierung von Wanddekorationen des 18. Jahrhunderts 1950, 72. Alte Truhe 1950, 117. Oldenburger Horn 1950, 191. Hauptaltar der Segeberger Kirche 1950, 146. Holländische Kunsthändler in Schleswig-Holstein 1950, 97. Betsstuhl der Gottorfer Schloßkapelle 1950, 220. Weihnachtsbildwerk in Emkendorf 1950, 328. „Bettelstab“ im Altarbild von 1518 in der Lübecker Marienkirche 1950, 306, 315. Kandelabersteine des Kieler Schlosses 1951, 26. Rekonstruktion des Schlosses zu Reinfeld 1951, 198. Fehmarner Inschrifttafel 1951, 15, 293, 354. Der Maler Bernhard Schu-

macher sieht das alte Neumünster 1951, 293, 354. Volkskunst in Dithmarschen 1951, 318. Damastweber 1951, 248. Bauernschüssel von 1770 1951, 362. Glockeninschriften 1952, 124, 202. Glockengießerei Dibler 1955, 42; in Husum 1957, 176. Schloßkapelle Sonderburg 1952, 27. Kunstdenkmäler des Kreises Südtondern 1952, 86. Gewölbemalereien aus dem 14. Jahrhundert in der Rendsburger Marienkirche 1952, 111. Denkmalpflege auf Gottorf 1952, 114. Lob holsteinischer Fayencen 1953, 191. Dibler-Taufe in Esgrus 1953, 104. Marktbrunnen in Friedrichstadt 1953, 127. Friedrichstädter Stube im Flensburger Museum 1953, 148. Vom künstlerischen Wirken in der Neuzeit 1954, 45. Bildschnitzer des 17. Jahrhunderts 1954, 169. Die große Baßgeige an der Decke der Klosterkirche in Uetersen 1954, 255. Die Festsaaldecke im Nebenhaus der Husumer Münze 1954, 196. Von alter Schiffsbildhauerkunst 1954, 243. Auswirkung der Reformation auf das Kunsthandwerk 1954, 282. Altar von Hans Gudewerth in Eckernförde 1955, 87. Kunsthandwerk in Schleswig 1955, 157. Lutherrelief des Joh. Chr. Jürgensen 1956, 97. Altarbild zu Odenbüll 1956, 203. Gottorfer Denkmäler im Landesmuseum 1956, 218. Anna-selbdritt zu Odenbüll 1957, 96. Gottvater, Paulus und Petrus zu Ostenfeld 1957, 182. Bindebrief aus Tondern 1958, 56. Drei geschnitzte Glaubensbekenntnisse zu Viöl 1958, 274. Fünffache Begegnung mit der Ofenplatte 1958, 330. 1959, 23. Fünfzig Jahre Kieler Kunsthalle 1959, 347. Das Herzstück der Rotter Schenkeschive 1959, 110. Bilder vom alten Hadersleben 1960, 34. Der Roland im Eutiner Schloß 1960, 180. Ein alter Familienpokal 1960, 397. Gotländische Fliesen 1961, 83, 105, 106. Gefiederte Vogelbilder 1961, 25. 1962, 83, 182, 244. Die Porträtsammlung des Landesmuseums auf Gottorf 1962, 63. Dazu die Lebensbilder von Ahlers-Hestermann, Bachmann, Bettermann, Biernatzki, Brütt, Bundsen, H. Busch, Dibler, Engel, Feddersen, Fordhammer, Fuglsang, Grapengeter, C. P. Hansen, W. Hansen, Heidtrider, Heit, Höger, A. Hoffmann, Holtorf, J. Jensen, A. Johannsen, Jürgensen, Krieger, Kück, Laß, Lehmann, Lorenz,

Lund, Marcussen, Matthiessen, Mißfeld, Nicolaisen, Nolde, Ovens, I. Paulsen, Peper, A. Petersen, Chr. Petersen, Proppe, Raben, Riewerts, Rohlf, Roß, Sauermann, Schwindrazheim, Wagner, Waßner, Westphal, Wöhlk, Zachariassen. Siehe unter Lebensbilder.

Siehe auch unter Kirche und unter Musikgeschichte.

Landwirtschaft. Wandlungen in den letzten 50 Jahren 1949, 250. Einfluß der Wirtschaftsweise auf die Vegetation 1952, 54. Dämpfung von Flugsandstrecken um 1800 1949, 41. Salz droht 1949, 157, 192. Aufhebung der Flurgemeinschaft und Flurbereinigung 1960, 276, 383. Wirtschaftliche Verhältnisse nach der Einkopelung 1953, 176. Erhaltung der Knicks 1949, 304. 1953, 216. 1960, 93. Einzelbäume und Baumgruppen auf Dauerweiden 1950, 42, 238, 285. 1951, 246. Kolonisierung der Heiden 1951, 345. Programm Nord 1954, 205. Ländliche Siedlung 1954, 181. „Sozialbrache“ und „Ödlandkultivierung“ 1958, 131. Heutige Forderung: Hoher Arbeitsertrag 1954, 32. Entwicklung des Landmaschinenwesens 1954, 84. Arbeitskreise für Landleben 1950, 302. Landfrauenarbeit 1954, 229. Cassabuch einer Bäuerin 1955, 6.

Landwirtschaftsschulen 1960, 150. Älteste Landwirtschaftsschulen: Oersberg 1949, 197. 1953, 43. 1954, 249. Woltersmühlen 1962, 335. Landfrauenschule Glücksburg 1951, 181. Landwirtschaftsstudium 1949, 47. 1954, 1.

Landarbeiter 1949, 94. Hütejungen 1953, 264. 1957, 139. Schwedische Landarbeiter 1958, 289. 1959, 18. „Monarchen“ 1958, 305, 364. 1959, 18, 72. 1960, 23, 288. „Menschenmarkt“ 1956, 105. Unruhen unter den Landarbeitern 1949, 255, 274. 1953, 27, 120, 287. 1955, 222. Auswanderungswelle durch „Amerikafieber“ Wrohm 1958, 152. Probstei 1959, 308. Beginn der Frühjahrsarbeit (Fehmarn) 1951, 360. Anbau von Roggen 1956, 65. Kartoffeln 1954, 241. 1957, 302, 371, 372. 1958, 103. 1953, 59. Flachs 1954, 313. Hopfen 1949, 120. 1962, 211, 279. Zwiebeln 1952, 93. 1953, 59. Maulbeersträucher 1947, September, November. 1948, September. Kanariensamen 1957,

143, 372. Obstbäume 1948, Juni, November. 1949, 71. 1951, 104.

Pflanzenschutz 1954, 277. Erntegeräte 1959, 73, 107, 239. Radicin-Institut in Westerrade 1950, 178.

Tierzucht 1954, 215. Tierschauen in Ostholstein 1958, 328. Ochsenzucht 1950, 181, 260. Sengeln der Rinder 1955, 226. Eichelmast 1951, 321. Viehzählungen 1954, 253. Hausmittel gegen Maul- und Klauenseuche 1949, 311; gegen Viehseuche 1949, 32, 312; gegen Tollwut 1951, 350. Pferde- und Hornviehrezepte 1957, 373. Bienenzucht 1954, 104. Viehschiffahrt in der Ostsee 1959, 64, 128. Erntefest 1953, 269. Gerstenernte auf Neuhaus 1961, 343. „Swienschatten“ und „Swienkost“ 1960, 21, 125, 161. Fastnachtabend 1951, 240. 1952, 77. 1961, 109. 1962, 83. Ringreiten 1950, 213. 1960, 286. Stutendiesel 1954, 274. Altenteil in Seefelde (Provinz Posen) 1962, 387. Altenteil in Barghorst 1961, 350.

Lehrer. Siehe unter Schulen.

Logen. Druidenorden 1953, 77. Freimaurerlogen 1951, 372. Odd-Fellow-Orden 1953, 185. Guttempler-Orden 1951, 2. 1954, 123.

Lotsen. Siehe unter Schifffahrt.

Maße und Gewichte. Siehe unter Handel.

Mennoniten. 1961, 4.

Meteorologie. Siehe unter Wetterdienst.

Milchwirtschaft. Ihre Bedeutung 1954, 57, 297. Holländerei-Vertrag 1954, 61. Buttern 1961, 142. Der Hund im Butterradd 1956, 92, 141, 186, 211, 236, 261, 262. 1957, 76. Aberglauben beim Buttern 1957, 135. Färben der Butter 1956, 284. 1957, 105. Butterausfuhr 1958, 157. Frühere Preise 1957, 166. Holsteinische Butterbauern 1952, 195.

Mühlen. Wassermühlen im ehemaligen Gebiet des Klosters Preetz 1949, 173. Alte Mühlen an der Steinau 1952, 170. Kurzlebigkeit unserer Windmühlen 1956, 118. Mühle zu Rantum 1949, 141. Mühle zu Hornsmühlen 1950, 173. Mühle zu Rahlstedt 1951, 325. Wassermühle in Borby 1951, 91, 110, 202. Bockmühle auf Hallig Hooge 1951, 284. Segelmühle in Lemkenhafen 1953, 89. Schleifmühlen in Schleswig-Holstein 1956, 197. 1958, 189. Flutmühlen 1958, 277. Schneckenmühlen

(Schöpfungsmühlen) 1958, 223. Papiermühlen in Schulendorf 1962, 140, 215, 249; in Flensburg 1962, 278; in Rastorf 1957, 299; im Helltal 1958, 278.

Münzen. Siehe Handel.

Musikgeschichte. Schleswig-Holsteinische Musikfeste in Kiel 1949, 102. Chorgesangswesen in Schleswig 1952, 220. Anfänge bürgerlicher Musikpflege in Eutin 1961, 158. Eutiner Sommerspiele 1956, 154. Musikwesen im Flecken Neumünster 1961, 213. Musikleben in Rendsburg im ersten Drittel des 19. Jahrhunderts 1957, 289. Theodor Storm als Gesangsvereinsleiter in Husum 1957, 203. Als Haydns Schöpfung zum ersten Male in Glückstadt aufgeführt wurde 1954, 257. Ein Konzert in Itzehoe vor 170 Jahren 1959, 246. Schleswig-Holsteinisches Volkslied-Archiv 1951, 369. Stadtmusikanten in Rendsburg 1958, 285. 1960, 175. 1961, 100, 369; in Husum 1958, 341. Dorfmusikanten 1951, 240. 1957, 106, 142. Straßenmusikanten 1960, 349. Amtspflichten des Kantors in Rendsburg 1959, 17. Kurrendengesang 1962, 149, 244, 370.

Orgeln: Mögeltondern 1961, 40. Heiligenhafen 1960, 92. Kieler Klosterkirche 1960, 402. Friedrichsberg (Schleswig) 1955, 172. Orgelbau in Glückstadt 1955, 237; in Apenrade 1957, 44. Organisten in Glückstadt 1958, 199; Tondern 1958, 49; Bovenau 1959, 311, 366; Rendsburg 1960, 370. Lebensbilder der Musiker Hofmeier, Huth, Jordan, Jüngling, Kuckei, J. Marcussen, Stahl, Stange, Stolz, C. M. von Weber, Zachariassen, siehe unter Lebensbilder.

Namen. Familiennamen: Herkunftsnamen 1948, August. 1957, 33. Schreibung und Aussprache 1949, 15. 1957, 372. Patronymische Namengebung noch 1783 1953, 48; auch bei der Taufe einer Jüdin 1954, 246. Namen der Findelkinder 1962, 245, 409. Einzelne Namen: Fürböter, Bötieführ 1949, 17; Ohem (Hohn) 1950, 97; Kramper 1953, 224, 236; 1954, 101; Plön 1954, 12; Butterbrot 1954, 117; Selk 1954, 199; Sindt 1955, 118, 227; 1956, 21; Hebbel 1956, 59; Rowedder 1959, 217; 1960, 187; Zesterfleth 1958, 122, 236, 239, 260, 261.

Vornamen: Die häufigsten Vornamen 1949, August. Vornamen in Nordfries-

land 1951, 288. Männer mit weiblichen Vornamen 1954, 126. Vornamen verstorbener Geschwister 1948, November. 1949, 70, 95, November (Umschlag). 1959, 366. 1961, 234, 379. 1962, 84, 146, 240, 241.

Flurnamen: Ihre Anzahl in Schleswig-Holstein 1958, 158. Verschwinden der alten Flurnamen 1956, 239. Flurnamen in der Abtei Reinfeld 1957, 5; im Gotteskoog 1961, 161; im Sorge-Treene-Gebiet 1953, 159. Orts- und Flurnamen in Kirchenbüchern 1958, 140. Flurnamen als Geschichtsquelle 1961, 58. Einzelne Flurnamen: Bärenkrug 1959, 118; Brodersbyer Koppel 1959, 360; Hundeschlägerfenne 1953, 234, 274; Luus 1957, 286, 318, 374; 1958, 103; Slipekoppel 1955, 195; Stoppnadelkoppel 1950, 126.

Flußnamen: Im Landesteil Schleswig 1953, 4.

Haustiernamen: In früherer Zeit 1960, 243.

Hofnamen: Im Westen Mittelschleswigs 1959, 7.

Ökelnamen: 1950, 10.

Ortsnamen: Schreibung 1949, 15. 1950, 21, 96. Ortsnamen auf -heim 1951, 23. Ortsnamen aus dem Sorge-Treene-Raum 1953, 159. Ortsnamen auf -hude 1960, 10. Ortsbezeichnungen am Limes Saxoniae 1958, 150, 261. Wort und Wurt - Herkunft und Etymologie 1957, 140. 1958, 107, 187. Merkwürdige Dorfnamen für Kolonistendörfer 1955, 68. Einzelne Ortsnamen: Altona 1952, 317; Bosau 1952, 129; Bramstedt 1962, 347, 408; Cuxhaven 1951, 235; Enge 1958, 106; Götzberg 1950, 214; Gottorf 1955, 190; Hakeboe 1957, 145, 254; Hademarschen 1959, 137; Hauke-Haien-Koog 1960, 112, 190, 409; Hedeby 1955, 189; Itzehoe 1962, 409; Jagel 1956, 205; Kaltenkirchen 1957, 143; Kattrepel, Kattund, Kattegatt 1956, 225, 262, 283; 1957, 19, 20; 1958, 22; Kellinghusen 1951, 389; Laboe 1956, 64; Linau 1951, 101, 235, 358; Lütjenburg 1962, 127, 183; Mildstedt 1961, 214, 350; Oldenburg 1962, 347, 408; Oldesdorp 1957, 72; Oldesloe 1959, 288; Pahlen 1961, 185, 267; Schleswig 1955, 189; Schlump 1959, 363; 1960, 96; Schwabstedt 1960, 366; Segeberg 1950, 129; Slump 1959, 363; 1960, 96; Thiensen

- 1951, 101, 235, 358; Naften 1959, 71; Zesterfleth 1958, 122, 236, 239, 260, 261.
- Pflanzennamen:** Volkstümliche Namen 1951, 3, 217. 1957, 119; auf Fehmarn 1957, 247.
- Plattdeutsche Pflanzen- und Tiernamen:** siehe unter Naturkunde.
- Straßennamen:** Jungfernstieg 1959, 91, 300. Rosenstraße, Rosengarten, Rosenberg 1953, 98. 1962, 381.
- Wirtschaftsnamen:** Grill 1956, 86, 139, 187. Leckerhölten 1960, 86, 161, 291.
- Natur- und Landschaftsschutz.** Ihre Bedeutung 1950, 131. 1951, 114. 1955, 153. 1957, 78. 1959, 251, 334. 1960, 105, 174, 293. 1961, 1, 83, 137, 138, 139. 1962, 407. Erhaltung der Knicks 1949, 304. 1953, 216. 1960, 93. Schutz den schönsten Bäumen 1950, 98. 1951, 130, 245, 349, 391. 1952, 13, 270. 1953, 217, 231, 256. 1962, 223, 271, 277. Seume-Linde 1950, 98. Doppelleichen 1961, 199, 200, 236. 1962, 215. Verschwundene Landmarken 1950, 186. Vogelschutz in Lübeck schon im Jahre 1483 1950, 287. Außenreklame 1949, 312. 1950, 47.
- Natur- und Landschaftsschutzgebiete:** Geltinger Birk 1951, 161; Hallig Norderoog 1949, 152; Herrenmoor 1955, 272; Lauenburger Seen 1960, 296, 383; Oeheschleimünde 1959, 189, 192; Reher Kratt 1958, 273; Rissener Dünen bei Tinsdal 1958, 174; Seeth 1953, 150; im Kreis Segeberg 1950, 131; Sylter Heide 1958, 156; Trischen 1954, 248; 1956, 102; 1957, 304; Wesseker See 1955, 18.
- Obstbau.** Siehe unter Landwirtschaft.
- Orgelbau.** Siehe unter Handwerk und Industrie.
- Ortsnamen.** Siehe unter Namen.
- Papiermühlen.** Siehe unter Mühlen.
- Pastoren.** Siehe unter Kirche.
- Pflanzenschutz.** Siehe unter Landwirtschaft.
- Plattdeutsche Sprache.** Pflege unserer plattdeutschen Muttersprache 1947, November. 1952, 1 (Plattdütsch Jahr), 151 (Universalität), 287. 1955, 4 (Gedenken an Claus Harms), 211 (Schicksal der Mundart). 1956, 65 (Plattdeutsches Neues Testament). 1959, 276, 328, 349. 1960, 76, 130, 167 (aus der Sicht eines Arztes), 422. 1961, 237. 1962, 79. Pflege in der Schule: 1950, 343. 1951, 334. 1952, 12. 1961, 232. Gutes Plattdeutsch (Beispiele) 1960, 385, 417. 1961, 22. Schlechtes Plattdeutsch (Beispiele) 1960, 287, 322, 353. 1961, 139.
- Gebrauch der plattdeutschen Sprache in Norderdithmarschen 1960, 368; auf Fehmarn 1960, 76. Fehmarner Platt 1949, 42, 304. 1951, 278. 1953, 89, 286. 1954, 284. 1959, 125. 1960, 125. Pflanzennamen 1957, 247. Tiernamen 1958, 129. Haustiernamen 1960, 243. Redensarten 1951, 360. 1953, 9. 1955, 334. 1959, 72. 1962, 367.
- Plattdeutsche Erzählungen. Siehe unter Erzählungen, Sagen und Märchen.
- Plattdeutsche Gedichte. Siehe unter Gedichte.
- Plattdeutsche Lautfamilien: „st“ 1957, 150; „ll“ 1957, 274; „sch“ 1959, 85; „schr“ 1961, 122. – to und um 1959, 268, 363. 1960, 285. Sprachliche Assimilierung der Flüchtlingskinder in Angeln 1951, 301. Plattdeutsche Sprüche, Reime und Redensarten 1951, 335, 360. 1952, 22 (Leberreime), 153, 9. 1955, 334. 1956, 210. 1958, 318. 1959, 72, 328. 1960, 155, 288, 353, 417. 1961, 22. 1962, 267.
- Klaus Groths „Heisterkroog“ 1952, 329. „Moder und Kind“ in Hebbel sin Modersprak von F. Pauly 1952, 336.
- Fünfzig Jahre Niederdeutsche Bühne 1952, 302.
- Niederdeutsch in den Ziehungslisten der Heider Kirchenlotterie von 1741 1956, 75.
- „Plattdeutsch, das non plus ultra der Rohheit“ 1952, 122.
- Die ostholsteinische Tonerhöhung 1954, 266.
- Strand oder Schtrand 1951, 253.
- Plattdeutsche Pflanzen- und Tiernamen. Siehe auch unter Naturkunde.
- Postwesen.** Alte Postkurse in Schleswig-Holstein 1949, 33. Unser Postwesen von 1773 bis 1863 und von 1848 bis 1851 1951, 272, 334. Postleitfeuer auf dem Ochsenwege in Nordschleswig 1953, 60. Hohes Postgeld 1953, 48. Nachrichtenübermittlung in früheren Jahrhunderten 1955, 121, 334. Wie schnell reiste man um 1600 1958, 109. Siegelmarkensammlungen in Schleswig und Hamburg 1961, 48.
- Kieler Poststempel 1845 bis 1863 1955, 19. Kieler Briefverordnungen von 1821

1954, 126. Halbierte Briefmarken für Stadtbriefe 1864 1955, 70.

Die Hamburg-Altonaer Sechslingspost vom Jahre 1705 1956, 311.

Glückstädtische Boten auf Hamburg und Itzehoe gehend 1959, 321. Die Wiederbesetzung der Postmeisterstelle in Glückstadt im Jahre 1724 1956, 89. Das einsichtige General-Postamt (Beschwerde des Glückstädter Kaufmanns Lösekann 1789) 1957, 1. Die königliche Post in Glückstadt 1957, 93.

Das Postwesen in Friedrichstadt bis zum Ende des 17. Jahrhunderts 1953, 132.

Altes Postwesen in Segeberg 1950, 155.

Altes Postwesen in Eutin 1956, 177.

Der Übergang vom Botenwesen zum Postwesen in Lütjenburg 1961, 337.

Verkehr und Post nach den Nordfriesischen Inseln 1949, 148.

Einführung der Postkarte (Correspondenzkarte) im Jahre 1870 1956, 312. Der Postbriefkastenanstich von 1874 bis 1954 1954, 249.

Rechtswesen. Gerichtswesen in Schleswig und Holstein bis 1867 1955, 229. Wandlung des Sühnegedankens im Erzählgut 1951, 356, 370. Sexualdelikte und Rechtsauffassung in Dithmarschen 1961, 12. Die letzte Dinggerichtssitzung 1954, 124. Stapelfelder Mordprozeß 1843 vor „Ding und Recht der framen Holsten“ 1959, 149. Von bauerlicher Rechtsprechung durch „frame Holsten“ 1960, 376. Notgericht auf dem Herzhorner Friedhof 1621 1948, September, Oktober.

Prügelstrafen in früherer Zeit 1962, 356. Eselreiten und Spießbrutenlaufen für Holzdiebstähle 1954, 274. Auslösen des Herdfeuers 1960, 25, 97, 98, 187. 1961, 21. Ausschuß aus der Dorfgemeinschaft 1949, 166. Strafgerichtsbuch Gut Hasselburg 1860 1958, 131. Bruchregister 1954, 323.

Scharfrichter Schleswig 1951, 231; Lütjenburg 1961, 326; Rendsburg 1960, 175. Öffentliche Hinrichtungen 1957, 339. 1958, 28. 1959, 378. Tortur erwünscht 1951, 279.

Zauberei in Schleswig bestraft 1953, 337. Wirtshauskontrolle in Dithmarschen 1953, 337.

Symbolische Handlung beim Gutsverkauf 1959, 270. Kaufbrief (Gut Hasselburg)

1959, 21. Kaufvertrag aus Glückstadt 1958, 350.

„An Plog versprechen“ (Heiratsversprechen) 1951, 360. Legitimieren unehelicher Kinder durch die Universität 1958, 133. Über Hab und Gut an fremden Orten 1954, 297. Sage von einer Roester Hölzung 1959, 199. Erste amtliche Erörterung des Streikrechts 1868 1955, 85.

Scharfrichter. Siehe unter Rechtswesen.

Schiffahrt. Die Entwicklung des Lotsenwesens auf der Unterelbe 1961, 255. Von der alten schleswig-holsteinischen Schiffahrt 1954, 291. Der erste Kompaß bei uns 1951, 220. Handelshäfen an der Westküste 1951, 4, 112, 222. Der Stecknitzkanal 1955, 284. Der Elb-Trave-Kanal 1960, 194. Brunsbütteler Dampfschiffahrtsgesellschaft 1959, 16. Ölverschmutzung in den Küstengewässern 1954, 186. Erlebnisse eines Apenrader Schiffsjungen 1958, 38. „Lieger“ (Beruf) 1956, 116, 141. 1957, 75. „Dobbers“ (Seemannsausdruck) 1954, 247, 275. „Klümpschuß“ (Mittagsschuß) 1956, 210, 263, 311.

Schiffsbau. Der Bau der alten Alsterböcke 1950, 202. Der Brandtaucher (ältestes U-Boot) in Kiel 1950, 284. Schiffsbildhauerkunst 1954, 243.

Die Anfänge der Schiffsbauindustrie an der Kieler Förde 1957, 271. Erinnerungen an die Kaiserliche Werft 1953, 102. 1954, 235. Die „Brandenburg“-Katastrophe 1894 1954, 202. Denkwürdiger Holzschiffbau (Südpolarschiff „Gauß“) 1962, 219.

Der älteste Schiffsbau in Eckernförde 1958, 154. Zweihundert Jahre Schiffsbau in Elmsborn 1962, 352. Schiffsbau in Sonderburg 1957, 37, 104. Husumer Werft 1957, 171.

Schleifmühlen. Siehe unter Mühlen.

Schulen und ihre Lehrer. Schulidyll um 1800 1953, 241. Landschule im Jahre 1816 1951, 351. Lateinschulen um 1700 1953, 301. Plöner Lateinschule 1954, 244. Eutin 1958, 183. Realschule Eutin 1960, 123. Kiel 1961, 240. Höhere Mädchenschulen Eutin 1960, 123. Kiel 1961, 240. Landwirtschaftliche Schulen Oersberg (die erste) 1949, 197. 1953, 43. 1954, 249. Woltersmühlen 1962, 335, vor 30 Jahren 1960, 150. Landfrauenschule Glücksburg 1951, 181. Privates Technikum Eutin 1956, 187. Blindenanstalt Kiel 1952, 308

- Schulwesen Nordschleswigs 1954, 25. Schule auf Hallig Hooge 1957, 211. Landlehrer um 1800 (Hinweis) 1950, 171. Lehrermangel im 18. Jahrhundert 1948, Mai. Lehrerleben vor 100 Jahren 1951, 103. Klagen eines Landlehrers 1953, 10. Lehrergehälter in adligen Guttschulen 1958, 177. Küstergehalt in Großenwiehe 1951, 2. Vier Lehrer in 125 Jahren (Rumohr) 1950, 296. Vier Lehrer in 146 Jahren (Lensahn) 1951, 22. Fünf Lehrer in 265 Jahren (Norderbrarup) 1951, 245. Vier Lehrer in 238 Jahren (Jevenstedt) 1952, 18. Drei- bis vierhundert Mark für die Küsterstelle in Kellinghusen geboten 1956, 94. Annahme einer Gehaltserhöhung verweigert 1962, 183. Von der Schulbank – vor die Schulbank 1953, 78. Skaaruper Seminaristen 1962, 45. Seminaristen als Heimatforscher 1958, 309. Wanderbücher ehemaliger Seminaristen 1950, 341. 1954, 102. Schülerverbindungen am Gymnasium Eutin 1962, 269. Primanervereinigung Glückstadt 1951, 377. Glückstädter Primaner und der erste preußische Schulrat 1950, 281. Haderslebener Primaner und preußischer Schulrat 1952, 53. Staatsgefährliche Mützen der Meldorfer Primaner 1854 1953, 311. Stutendag 1961, 203. 1962, 82. Pflege des Plattdeutschen 1950, 343. 1951, 334. 1952, 151. Pflege der Obstbaumzucht 1948, November-Dezember. Pflanzen von Bäumen bei der Schulentlassung 1948, Juni. Alte Schülerhefte als Kulturdokumente 1959, 268. Das Schreiben und das Lesen 1961, 98. Aus alten Rechenbüchern 1953, 63.
- Seebäder.** Nordfriesische Seebäder 1949, 129. Heilklima Nordfriesischer Inseln 1949, 125. Seebäder an der Ostseeküste 1956, 52, 79. 1957, 68.
- Seeküste.** Küstenform-Relikte an der schleswig-holsteinischen Ostseeküste 1958, 113. Die Entwicklung der Küstenlandschaft an der Schleimündung 1959, 185. Deiche und Entwässerungsanlagen an der schleswig-holsteinischen Ostseeküste vor 1872 1955, 49. Ostsee-Sturmflut vom 13. 11. 1872 1949, 287. Wasserwesen an unserer Nordseeküste 1956, 13. Ebbe und Flut 1955, 291. Leben im Raum zwischen Wasser und Land 1956, 273. Meeresenergie und ihre Ausnutzung 1958, 172. Eine Karte der Eidermündung von 1621 1952, 304. Das Entwässerungsproblem Eidermündung 1951, 225. Sietwenden 1949, 37, 229. Sturmfluten 1717-1725 (Wilstermarsch) 1962, 199. Weihnachtsflut 1717 1960, 408. Neujahrsflut 1721 1962, 17. Sturmflut vom 7. Oktober 1756 1957, 228. Sturmflut vom 3. Februar 1825 1960, 183. Die große Sturmflut im Februar 1962 1962, 147, 160, 183, 223, 271, 277. De grote Mandrenke (Wortbedeutung) 1962, 183.
- Spiele und Spielzeug.** Alte Spiele im Zimmer und im Freien 1952, 63. 1956, 64. 1957, 181, 252, 285, 315, 337, 370. 1958, 28, 109, 292. 1959, 100, 101, 102. 1960, 352. 1962, 83. Ehemalige Unterhaltung und Belustigung 1955, 80. Leberreime 1951, 127. 1952, 22. Laternenlieder 1961, 376. 1962, 117. Knierleiterlieder 1960, 127. Gebastelte Musikinstrumente 1958, 108, 157, 287, 335, 362. 1959, 20, 77, 129. 1960, 29. Unruhe (Pendel) 1960, 323, 384.
- Sturmfluten.** Siehe unter Seeküste.
- Taufen, Taufbräuche.** Siehe unter Kirche.
- Tierzucht.** Siehe unter Landwirtschaft.
- Universität.** Reklame für die Universität 1951, 101. Professorenabend um 1700 1957, 129. Konviktexamen 1957, 365. Frühe germanistische Forschung 1948, Mai. 1950, 252. Landwirtschaftsstudium 1949, 47. 1954, 1. Universitätsbuchbinder 1950, 324. Kunsthalle 1958, 291, 347. 1960, 93. Forchhammers Kyklopenmauer 1954, 97. Kieler Studentenwehr gegen Spartakus-Unruhen 1958, 88. Universitätsprofessoren: Droysen 1956, 134; Ehlers 1962, 379; Feuerbach 1954, 73; Forchhammer 1954, 97; 1960, 422; Gripp 1956, 110; 1961, 89; Groth 1961, 296; 1962, 287; Hanssen 1959, 83; Hensler 1961, 91, 172; Hertz 1954, 12; Heydemann 1958, 302; Hoffmann 1960, 326; Justi 1957, 312; Mestorf 1956, 82; 1959, 274; Meyerhof 1959, 273; Morhof 1948, Mai; Müllenhoff 1950, 252; Müller 1954, 188; Nasser 1948, Mai; Passow 1949, 216; Planck 1948, Mai; Radbruch 1949, 286; 1950, 47; Scheel 1951, 77; 1955, 28; 1960, 46;

Schwantes 1956, 256; 1957, 308; 1960, 395; Thienemann 1957, 257; 1960, 168; Zoega 1957, 73.

Bibliothekare: 1949, 220. Bülk. 1950, 227, 243, 244. Pauls 1954, 35, 180. Universitätspedell: Dietrich Biel 1954, 321.

Universitätszimmer in der Historischen Landeshalle 1955, 66.

Volkskunde. Volkskundliche Fragen 1949, 281. 1952, 72. 1955, 179, 333. 1956, 93, 237. 1957, 316. Volkskundliche Verwandtschaften zwischen Schleswig-Holstein und England 1949, 21. Volkskundliches aus Elmshorn 1956, 116. Verschwundene Welt: Ehemalige Unterhaltung, Belehrung und Belustigung 1955, 80, 226, 287; Ehemaliger Hausrat, sonstiges Gerät 1956, 247; Ehemalige Schönheitspflege, Mode und Tracht 1957, 62, 142; Ehemalige Lektüre, sonstiger Lesestoff 1958, 19; Altheimatliche Küche 1958, 280. Volksschichtung, Verhaltensweise 1958, 358; Geistige Umschichtung 1959, 323. Die so ganz andere Zeit 1961, 378. Von der Sensationslust früherer Zeiten 1956, 101. Thomas Clausen erzählt 1951, 20. Alte Sitten und Gebräuche 1957, 131. Fliegenklappe zum Petritag 1951, 55. „Kinner utschwönken“ 1959, 72. Gewitter op Fehmarn 1954, 284. Lübecker und Ellerbeker „Blume“ 1957, 104. De Stapelholmer Keesfoot 1956, 282. Stutendiesel 1954, 274. Lotto 1958, 107.

Bindebriefe 1958, 56. Gevatterbriefe 1956, 57. Nachbarschaftsreime 1959, 208. Häuserreihen-Reime 1956, 298. Leberreime 1951, 127. 1952, 22. Hausmarken in Friedrichstadt 1951, 82. Alter Hauspruch in Heiligenhafen 1951, 26, 102, 276, 326. Eine unbekannte Hausmarke 1958, 327. Kachelspruch 1959, 23, 71. Das Schleswig-Holsteinische Arbeitslied 1956, 128. Jahreszahlmerkverse 1962, 117.

Ausdrücke und Redensarten: Strohkinder 1949, 119. Tuts 1951, 102. Muußpfahlen 1952, 318. He hett sick an lübsch Pal schürt 1953, 9. Russensteine 1953, 214. Hufeisensteine 1957, 243, 309. 1958, 99, 262. 1959, 71. 1962, 244. Stutendiesel 1954, 274. Ein Hufeisen verloren 1958, 314. Kinner utschwönken 1959, 72. Lüdschietter 1959, 101. Waterbörs 1959, 129.

Bischekumer 1960, Umschlag zu Heft 11 und Heft 12. 1961, 109. Bandel, bandeln 1961, 351. Heetweckenstuken 1962, 83. Beerigungsbräuche. Siehe unter Kirche. Hochzeitsbräuche. Siehe unter diesem Stichwort.

Taufbräuche. Siehe unter Kirche.

Weihnachtsbräuche 1950, 22, 323. 1954, 304. 1955, 314. 1956, 41. 1957, 352. 1958, 104, 134, 188. Fastnachtsbräuche 1951, 240. 1952, 77. 1961, 109. 1962, 83. Lichtmesse 1960, 80. Osterbräuche 1959, 77, 159, 302. 1960, 251. Erntefest 1953, 269. 1954, 274. „Swienschatten“ und „Swienkost“ 1960, 21, 125, 161. Ringreiten 1950, 213. 1960, 286. Vogel-schießen 1958, 156. Stutentag 1961, 203. 1962, 82, 275. Guckkastenträger 1955, 249. 1956, 22, 237, 286. Dorfmusikanten 1951, 240. 1956, 106, 142. Straßemusikanten 1960, 349. Waterbörs 1959, 129.

Siehe auch unter Aberglauben.

Vornamen. Siehe unter Namen.

Wald. Geschichte des Waldes 1956, 1. Wiege des Waldes (Halstenbek) 1957, 367. Der Wald marschiert 1960, 82. Vordringen nordamerikanischer Gewächse 1953, 251. Eichenwald in der Wilstermarsch 1949, 283. Kisdorfer Wohld 1950, 142. Lübecker Stadtwälder 1954, 225. Schulwälder 1948, Juni. Waldfrevel und Waldverwüstung im Dreißigjährigen Kriege 1951, 343. Forst- und Jagdfrevel 1950, 197. Keine Aufforstung der Sylter Heide 1958, 26, 156. Nadelholzaufforstungen auf den Nordfriesischen Inseln 1962, 407. Großkahlschläge nach dem zweiten Weltkrieg 1948, Juli. Folgen der Großkahlschläge Windbruch, Rindenbrand 1949, 223. 1952, 19. Grundwassersenkung als Folge der Kahlschläge 1950, 230. Pflege schöner alter Bäume 1951, 114. Die schönsten Bäume 1950, 98. 1951, 130, 245, 349, 391. 1952, 13, 270. 1953, 217, 231, 256. Brautbäume, Bräutigamseiche 1948, November. Köhlerei 1956, 227. 1959, 66, 134.

Walfang. Siehe unter Fischerei.

Wallfahrten. Siehe unter Kirche.

Wetterdienst. Wetteramt Schleswig 1955, 279. Summierung der Winterkältegrade 1952, 12. Wettervorhersage und Landwirt-

schaft 1956, 3. 1957, 53. Wetter- und Ernteberichte vor 100 Jahren 1955, 279. Heimatliche Bauernregeln zur Wettervorhersage 1956, 3. 1957, 53. Versuche langfristiger Vorhersagen 1957, 266. Die meteorologische Besonderheit des atlantischen

tischen Klimakeils 1950, 289. Abnormer Witterungsverlauf im Erntejahr 1953/54 im Kreis Oldenburg 1955, 143.

Wolfsjagden. In Elmshorn 1954, 226; Hadersleben 1955, 37; Rendsburg 1956, 198; Tondern 1955, 39.

7. Verzeichnis nach Orts- und Landschaftsnamen

Adelbylund. Siehe Groß-Adelbylund.

Ahrenlohe. Feldzugsbrief von 1851 1951, 262.

Ahrensböök. Flachsröste 1954, 313. Älteste Geschichte 1956, 152. Tiergarten 1956, 312. Beschwerde gegen Anschluß an Oldenburg 1961, 151. Geschichte von Kloster und Amt 1962, 207.

Ahrensburg. Mönchs- und Ritterteiche 1955, 217. Tiergarten 1956, 312. Untergegangenes Dorf Hallingsdorf 1957, 134. 1958, 27. Doppelteiche 1961, 199.

Ahrenviöl. „Smeernöt“ 1958, 189. Hofnamen 1959, 7.

Alsen. Moorfund bei Hirschsprung 1949, 202. „Brandbäume“ und „Brandsteine“ 1953, 58. Lage der Kirchen 1954, 118. 1955, 43, 105. Ahnen der Margarete Marie Rathmann geb. Petersen 1955, 30. „Bredenstein“ und „Brutkamp“ 1955, 45. Prinzessinnen aus Alsen ruhen in Dalenburger und Siegen 1957, 52.

Alster. Bau der alten Alsterböcke 1950, 202. Hundert Jahre Zimmerei im Alstertal 1956, 285.

Alt-Bunsbüll. Fachwerk-Kornscheune 1951, 174.

Altenkrempe. Abmachung zwischen Patron und Pastor 1960, 195.

Alt-Erfrade. Frühgeschichtlicher Fund 1951, 324.

Altona (Hamburg). Seidenmanufaktur 1948, September. Die letzten Zinngießer 1951, 220. Ortsname 1952, 201, 317. Naturwissenschaftliche Abteilung des Museums 1957, 298. Brüdergemeinde 1958, 74. Sechslingspost 1956, 311.

Amrum. Augenerne 1952, 291. Vogelkoje 1954, 15. Kreisgräben in vorgeschichtlichen Grabhügeln 1955, 14. Ankerstein 1956, 223. Harck Olufs 1962, 49, 145, 161, 215.

Angeln. Bauernhaus 1951, 143. Fockleed 1951, 160. Hünengräber 1951, 184. Angeln um 1800 1951, 289. Erinnerung an das Rudekloster 1952, 8. Dorfgärten 1955, 196. Angler Muck 1957, 10. Bauernjunge vor 50 Jahren 1957, 139. Siehe auch die einzelnen Ortschaften.

Apenrade. Barbieri, Chirurgen und die ersten gelehrten Mediziner 1951, 37. Schloß und Amt 1953, 33. Glocke von Michel Dibler 1955, 42. Heimatmuseum 1956, 42. Orgelbau 1957, 44. Erlebnisse eines Apenrader Schiffsjungen 1958, 38. Apenrade Garnisonstadt 1960, 92. Kirchenruine Aarup 1961, 85. Prozeß um beschlagnahmte Schiffe 1962, 41.

Arkebek. Schwert aus frühgeschichtlicher Zeit 1949, 292.

Arlewatt. Lehmhaus 1955, 56.

Arnis. Wirtschaftliche Entwicklung der Stadt 1962, 175.

Bad Bramstedt und andere „Bad-Orte“ suche unter ihrem Hauptnamen.

Bahrenhof. Kosakenpferd-Hufeisen 1958, 97.

Barghorst. Altenteil 1961, 350.

Bargtheide. Seume-Linde 1950, 98.

Bark. „De starke Mann“ 1950, 154.

Barkau. Wassermühle 1949, 177.

Barsbek. Wassermühle 1949, 176.

Barsö (Insel). Brandschatzung im Dreißigjährigen Kriege 1958, 44.

Bau. Ein beanstandetes Weihnachtsoffer 1955, 45. Grabhügel 1955, 185.

Beidenfleth. Grabplatte (Grönland und Schmidt) 1961, 230.

Bergenhusen. Erinnerungen aus der Zeit der dänischen Besetzung 1851 1957, 166.

Bergewöhrden. Erinnerung an Napoleons Truppen 1960, 319.

Bergstedt. Zeitgeschehen im Kirchenbuch 1961, 130. Merkwürdigkeiten in der

- Felsenkirche 1961, 179. Abgaben an das Hamburger Domkapitel 1961, 371. Wiederherstellung der Kirche 1962, 363.
- Beringstedt.** Neun Schüler Thomsens als Lehrer 1959, 264.
- Bielenberg.** Kornspeicher des Gutes Gr.-Kollmar 1959, 248.
- Bilsen.** Geschichte der 800 Jahre seit Bestehen 1949, 186.
- Bimöhlen.** Bimöhler Herrenleute 1951, 95, 108.
- Blomesche Wildnis.** Kartoffelanbau 1957, 303.
- Bockholm.** Küste der Flensburger Außenförde 1951, 133.
- Böken.** Glashütte 1949, 263.
- Boklund.** „Der Bauer zu Boklund“ 1951, 242.
- Boldixum.** Umstrittenes Vermächtnis an die Kirche 1962, 312.
- Bommerlund.** Krug 1962, 52, 118.
- Borby.** Wassermühle 1951, 91, 110. Entwurf Axel Bundsens für den Kirchturm 1954, 10. Seebad 1956, 111.
- Bordelum.** Namengebung bei der Taufe 1962, 241.
- Bordesholm.** Alte Taufbräuche 1956, 56. Altar 1949, 113. Russische Kapelle 1958, 5.
- Boren.** Pastoren Frölich und Jensen 1951, 146.
- Bornhöved.** Kirche 1949, 262. See 1950, 137. Lehrer und Pastoren 1951, 14. Ludwig Roß 1959, 311. Der limes Saxoniae innerhalb des Kirchspiels 1961, 317.
- Bosau.** Achthundertjahrfeier 1951, 293. Kirche 1952, 132. Vogelwelt 1952, 139.
- Bothkamp.** Der „große Teich“ 1956, 93.
- Bovenau.** Ein Organist starb für seinen Glauben 1959, 311, 366.
- Bramstedt (Bad).** Der Ort und seine Geschichte 1950, 157. 1962, 347, 408.
- Bramstedt (Südtondern).** Weihnachtslieder im Stall 1950, 323.
- Brebel.** Zwischen 1848 und 1864 1962, 134.
- Bredstedt.** Pokal der Familie Preisler 1960, 397.
- Breitenburger Marsch.** Kolonisation 1957, 162.
- Breitenfelde** bei Mölln. Glocke 1952, 202, 318.
- Brekum.** Beerdigungsbräuche 1962, 342.
- Broacker.** Pastor Berndes als Briefschreiber 1961, 31. Gedicht 1956, 42.
- Brodersby.** Pastorat (Stroh- oder Pfannendach? 1827) 1956, 234.
- Brösum.** Bibliothek des Bauern A. Jessen 1962, 131.
- Brokdorf.** Sietwende 1949, 56. Auf dem Friedhof 1953, 281.
- Brügge.** Glockenweihe 1962, 228.
- Brunsbüttel.** Alte Fachwerkhäuser 1953, 309. Feldmäßiger Anbau von „Canariensamen“ 1957, 143. „Halbstarke“ 1957, 314. Dampfschiffahrtsgesellschaft 1959, 16.
- Brunsbüttelkoog.** Fischereihafen 1952, 84.
- Büchen.** Wallfahrtsort 1952, 237.
- Büdelndorf.** Geschichtliches 1962, 213, 277, 370.
- Bünningstedt.** Burgenforschung 1954, 193. 1955, 126. 1957, 140.
- Büsum.** Fischereihafen 1952, 83.
- Bunsbüll** siehe Alt-Bunsbüll.
- Burg i. D.** Ausgrabungen auf der Bökelnburg 1949, 91.
- Burg a. F.** „He hett sick an lübsch Pal schürt“ 1953, 9. Seebad 1957, 68. Städtebauliche Untersuchung 1957, 113. Stadt um 1770 1960, 184.
- Butterbergsmoor** bei Wedel. Steinschleuder 1962, 23.
- Casselby** bei Kappeln. Totale Dorfwüstung? 1959, 176.
- Christiansfeld.** Besuch durch König Christian VIII. 1955, 32. Heimatmuseum 1956, 42. Gräber schleswig-holsteinischer und dänischer Krieger 1956, 44. Begegnung mit der alten Grenze 1956, 47. 1961, 46. Brüdergemeine 1958, 75.
- Christianspries** 1951, 127. 1954, 39.
- Cismar.** Kirche – Altarfiguren 1950, 62.
- Cluveniseck.** Alter Steckbrief 1953, 283.
- Cuxhaven.** Ortsname 1951, 235.
- Dahme.** Seebad 1956, 78.
- Danewerk.** Sicherung 1955, 180.
- Deezbüll.** Dorfleben um 1890 1952, 71.
- Delve.** Strukturwandlungen in vier Jahrtausenden 1952, 325. Wie ein Pastor die erste Zigarette rauchte 1959, 237. Untergegangene Dörfer im Delver Koog 1962, 353.
- Deutsch-Nienhof.** Grabhügelkette 1949, 254.
- Dithmarschen.** Volkskunst 1951, 318. Landeswappen 1952, 21, 92. „Monarchen“ 1958, 364. 1959, 18. Sexualdelikte und Rechtsauffassung im 17. Jahrhundert 1961,

12. Mehlbeutel 1955, 16. 1962, 407. Siehe auch Norder- und Süderdithmarschen.
- Dockenhuden.** Urnenfriedhof 1950, 4.
- Döhnsdorf.** Soziale Unruhen 1849 1949, 274.
- Dörphof** (Schwansen). Wegescheide-Steine 1961, 233.
- Dollrottfeld.** „Beerbruen“ 1957, 76.
- Drage.** Tiergarten 1956, 312. Gewächshäuser und Orangerien beim Schloß 1957, 260.
- Dronninghoi** bei Schuby. Sage und deren Erklärung 1953, 238.
- Eckernförde.** Grabstätte des Alchimisten Graf Saint Germain 1947, Dezember. Robben-schlag um 1841 1951, 362. Muschelhaufen am Windebyer Noor 1952, 93. Kirchen-restauration 1955, 86. „Domstag“ 1956, 15. „Kakabillebeer“ 1956, 212. Schiffsbau 1958, 154. Erinnerungsstücke an den 5. April 1849 1957, 107, 311. 1958, 133, 189. Staatsbauschule, Archiv von Althaus-aufnahmen 1959, 61. Flurname der Brodersbyer Koppel 1959, 360. 1960, 98.
- Eddelak.** Weihnachtsflut 1717 1960, 408.
- Ekkebüll.** Friesenhaus mit Sturmflutmarke 1960, 170.
- Eider.** Entwässerung 1951, 225. Karte der Mündung 1952, 304.
- Eiderstedt.** Besiedlung 1951, 268. „Schap int Gras“ 1953, 158. Prediger und Lehrer um 1800 1953, 241. Die Staller 1954, 272. Aberglaube am Scheunentor 1955, 215. Eiderstedter Lied 1959, 153, 236, 263. Peter Sax 1962, 92. Gedichte 1960, 191, 382. Bibliothek eines Eiderstedter Bauern im Vormärz 1962, 131.
- Einfeld.** Frühgeschichtliche Burg 1950, 165.
- Elbmarschen.** Rückgang der Störche 1962, 105.
- Elmshorn.** Walfänger 1952, 235. Konrad-Struve-Museum 1953, 301. 1954, 250. Wolfsjagden 1954, 226. Volkskundliche Sammlung Struves 1956, 115. Schiffsbau 1962, 352. Knüppeldamm 1950, 259.
- Elsdorf.** Vergrabener Goldschatz 1960, 344.
- Emkendorf** (Kr. Rendsburg). Weihnachts-gemälde 1950, 328. Park (Gedicht) 1961, 94.
- Enge.** Ortsname 1958, 106.
- Engelau.** „Faßlamd“ 1951, 240. Alte Taler beim Abbruch einer Kate 1958, 25. Gerstenernte auf Gut Neuhaus 1961, 343.
- Engelbrechtsche Wildnis.** Der Name „Grill“ 1956, 86, 139.
- Enstedt.** Soziale Kämpfe im Schatten einer Dorfkirche 1953, 50.
- Erfrade.** Frühgeschichtlicher Fund 1951, 322.
- Esgrus.** Die Taufe, ein Werk von Markus Dibler 1953, 104.
- Eutin.** 200. Geburtstag von Stolberg, Voß und Tischbein 1951, 84. Tischler-Amts-rolle 1960, 309. Bönhasenjagd 1953, 121. Schloß, Nachkommen von Christian August und August Friedrich 1956, 145, 175. Kriegsnoté 1956, 147. Klaus Groth im „Voß-Haus“ 1956, 150. Mausoleum der Bischöfe im Lübecker Dom 1956, 152. Tischbein-Ausstellung 1949, 265. Sommer-spiele 1956, 154. Bauernhäuser um Eutin 1956, 161. Feuerlöschwesen 1956, 166. Ringen um die Nachfolge des Fürstbischofs August Friedrich 1956, 175. Privates Technikum 1956, 187. Postwesen 1956, 177. Sparkasse 1957, 222. Gymnasium (400-Jahr-Feier) 1958, 183. Krankenkasse 1959, 219. Tischbein-Vase 1959, 234. Eisenbahnsorgen 1960, 109. Realschule 1960, 123. Roland im Schloß 1960, 180. Höhere Mädchenschulen 1960, 315. An-fänge bürgerlicher Musikkpflege 1961, 158. Stutentag 1961, 203. 1962, 82, 275. 25 Jahre „Eutiner Kreis“ 1961, 345. Later-nenlied 1962, 117. Schülerverbindungen am Gymnasium 1962, 269. Freibadeanstalt 1959, 316. Stadt und Kreis Eutin in frü-heren Jahrgängen der „Heimat“ 1956, 188. Frühling bei Eutin (Gedicht) 1956, 104.
- Fehmarn.** „Fehmarn, wat büst du doch schön“ 1949, 165. Ausdrücke für Fisch und Fratsch 1949, 304. Inschrifttafel 1951, 15. Buern-Sünndag“ 1951, 278. „An Plog verspre-ken“ 1951, 360. Segelmühle 1953, 89. Fehmarnsche Mundart 1953, 286. Der letzte dänische Amtmann 1954, 116. Gewitter 1954, 284. Marienleuchte 1955, 122. Redensarten 1955, 334. Vorgeschicht-liches 1956, 9. Vogelsammlung 1956, 164, 259. Volkstümliche Namen von Pflanzen 1957, 260. Ruine Glambek 1957, 269. „Möder-Eier“ 1958, 104. Grabbeigaben 1958, 246. Schwedische Arbeiter 1959, 18. Binsenflechterei 1959, 72. „Kinner ut-schwönken“ 1959, 72. De Waterbörns 1959, 129. Bierpreise vom 17. bis 19. Jahr-hundert 1959, 283. Geschichten um ein

- Hünengrab 1960, 18. Reise zum Ernteurlaub 1841 1960, 351. Kirchliche Abgaben 1961, 76. Staatsrechtliche Verhältnisse vor dem Jahr 1326 1961, 126. „Originale“ 1961, 133. Der „Köppelberg“ 1961, 191. Bruchregister 1962, 116. Handwerkerstreitigkeiten um 1790 1962, 169. „Seutprümmels“ — „Lickers“ — „tyske Söde“ 1962, 367.
- Felde.** Schule um 1816 1951, 351.
- Fleckeby.** Heerweg, Grabhügel 1958, 93.
- Flethsec.** Neujahrsflut 1721 1962, 17.
- Flensburg.** Jonas Hoyers Werke im Stadtarchiv 1951, 52. Gräber der jüngeren Steinzeit 1951, 62. Phänologische Beobachtungen 1951, 221. „Ratzenfänger“ auf Schloß Duborg 1952, 48. Denkstein auf dem Nikoleifeld 1952, 53, 238. „Brutsteen“ 1959, 50, 131, 266. Letzte öffentliche Hinrichtung 1959, 278, 331, 365. „Ruthstein“ 1960, 188, 289. Gymnasium 1960, 322. Stadtrecht 1284 1961, 68. Doppeleiche 1961, 141. Alter Friedhof 1961, 331. Schulwesen vor 115 Jahren 1961, 364. Papiermühle 1962, 278, 371.
- Flintbek.** Wassermühle 1949, 177. Schule um 1890 1953, 78.
- Flottbek.** Kartoffelanbau 1957, 302.
- Fockbek.** Laternenlied 1961, 377.
- Föhr.** Vorgesichtliche Landesaufnahme 1949, 131. Normalelle 1950, 98. Lembecksburg 1951, 105. Vogelkojen 1954, 15. Grabdenkmäler 1960, 103. Der alte Kirchweg (Ripener Heerstraße) 1960, 280.
- Friedrichsgraben.** Angeblicher Bakterienkrieg 1959, 13.
- Friedrichskoog.** Fischereihafen 1952, 83.
- Friedrichsmoor.** Kolonisierung 1951, 345.
- Friedrichsort** (Kiel). Christianspries 1951, 127. 1954, 39.
- Friedrichsruh.** Erinnerungen aus den achtziger Jahren 1957, 339.
- Friedrichstadt.** Große Glocke der lutherischen Kirche 1949, 70. Ringreiten 1950, 213. Hafen 1951, 8. Hausmarken 1951, 82. Münzenfund 1951, 246. Deutsche Freistadt 1951, 258. „Wenn up Seebüll en Stadt steid“ 1951, 362. Marktbrunnen 1953, 125. Postwesen 1953, 132. Holländer als Gründer 1953, 137. Binsen 1953, 145. Adler-Apotheke 1953, 146. Friedrichstädter Stube im Flensburger Museum 1953, 148. Fabricius 1953, 153. Landschaft um Friedrichstadt 1953, 129. Vogelleben 1953, 151. „Alte Münze“ 1956, 108. Kosaken 1813 1957, 254. Friedrichstadt, Schwabstedt und Stapelholm in älteren Jahrgängen der „Heimat“ auf der 3. Umschlagseite des Maihefts 1953.
- Fürstentum Lübeck.** Soziale und politische Kämpfe in den Jahren 1830—1832 1949, 255. 1957, 340. Versicherung gegen das Soldatwerden 1962, 193. Siehe auch Ahrensböök und Eutin.
- Futterkamp.** Soziale Unruhen 1849 1949, 274.
- Gaarden** (Kiel). Wassermühle 1949, 175.
- Gallehus.** Goldhörner 1959, 42. 1960, 58.
- Galmsbüll** (ehemalige Hallig). Hausrat der Bewohner 1954, 307.
- Gammendorf.** Binsenflechtere 1959, 72.
- Garding.** Handfärber 1950, 227.
- Geesthacht.** Wirtschaftslage 1952, 193.
- Gelting.** Die Gaasten 1951, 153. Soltoft, ehem. Dorf 1951, 143. Geltinger Birk — Naturschutzgebiet 1951, 161.
- Gettorf.** Wölfe 1954, 226. St.-Jürgen-Kapelle 1957, 157.
- Gintoff.** Volkssage und Urkunde 1951, 159.
- Gjerner.** Schleifmühle 1958, 189.
- Glambek.** Ruine 1957, 269.
- Glücksburg.** Maler Otto Engels 1951, 165. Landfrauenschule 1951, 181. Kirchenpropst Lüders 1953, 18.
- Glückstadt.** Schenkstraße 1948, November. Glückstädter Elbzoll 1950, 32. Die Primaner 1868 und der erste preußische Schulrat 1950, 281. Von der ersten Primaner-Vereinigung bis zur Entstehung von Detlefsens „Geschichte der holsteinischen Elbmarschen“ 1951, 377. Fischereihafen 1952, 84. Beköstigung der Zuchthäusler 1955, 127, 249. Orgelbauerwerkstatt von 1662—1782 1955, 237. Postmeisterstelle 1724 1956, 89. Postwesen 1957, 1, 93. Pfingstmaien 1957, 167. Sturmflut vom 7. Oktober 1756 1957, 228. Verkehrssorgen der Vergangenheit 1957, 330. Hinrichtung auf dem Gefängnishof 1858 1957, 339. Organisten vor und nach 1700 1958, 199. Christian IV. hält Hof 1958, 227. Eine Abfindung aus dem Jahre 1652 1958, 232. Mauersteine für die Kirche aus Haale 1958, 261. Hauskaufvertrag 1958, 350. Doppeleiche 1959, 81. 1961, 139. Der „relierte bunte Hof“ und J. E. Lübke 1959, 26. Boten „auf Hamburg

- und Itzehoe gehend" 1959, 321. Stadtpräsident Thomsen und Pastor Kilian 1959, 289. Die „Seekanne“ 1959, 325, 365. Streit um die Bleiche 1960, 116. Wassernot Februar 1825 1960, 183. Robbenfang vor Grönland 1961, 168. Reetfabrik 1961, 356. Vogelsammlung 1962, 256. Beim 2. Jägerkorps 1852 bis 1857 1962, 345.
- Götzberg.** Ortsname 1950, 214.
- Goldbargen.** Grabhügelkette 1949, 254.
- Goldenk.** Augenfibel 1953, 177.
- Gotteskoog.** Flurnamen 1961, 161.
- Gottorf.** Die Kanzler und Vizekanzler zu Gottorf 1949, 78. Betstuhl in der Kapelle 1950, 220. Gebrauch von Tischgabeln 1951, 303. Denkmäler im Landesmuseum 1956, 218. Der Name Gottorf 1955, 190. Feuerlöschgeräte 1955, 303. Schloßbrand 1955, 327. Brautzug 1564 1956, 84. Siehe auch Schleswig.
- Gravenstein.** Apotheke 1957, 32.
- Grimmelsberg** 1950, 168.
- Grödersby.** Herzog und Domkapitel in Streit um die Schlei-Fischerei 1959, 334.
- Grömitz.** Seebad 1956, 78.
- Groß-Adelbylund.** Generalsuperintendent Klotz als Gutsherr 1951, 293.
- Großensee.** Ehemalige Zollkate als Bauernhaus 1961, 225.
- Großenwiehe.** Küstergehalt vor 200 Jahren 1951, 2. Streit um die „Wedemstede“ und die „Forth“ 1952, 44.
- Groß-Flintbek.** Schule um 1890 1953, 78.
- Groß-Kollmar.** Kornspeicher 1959, 248.
- Groß-Tonde.** Gut 1961, 41.
- Grube.** Auf Pastor Strickers Spuren 1953, 275.
- Grünholz** (Schwansen). Lehrergehalt 1797 1958, 177.
- Hackeboe.** Ortsname 1957, 145, 254.
- Haddeby.** Vorgeschichtlicher Weg um das Haddebyer und Selker Noor 1957, 217. Ortsname Hedeby 1955, 189.
- Hademarschen.** Ortsname 1959, 137.
- Hadersleben.** Amt. Wölfe 1955, 37. Hinrichtung 1690 1956, 47.
- Hadersleben.** Klosterkirchhof 1951, 29. An den naseweisen Herrn Bürgermeister in Hadersleben 1953, 191, 280. Flucht aus dem Gefängnis 1955, 25. Heimatmuseum 1956, 42. Bilder vom alten Hadersleben 1960, 34. Rauchende Primaner 1962, 53.
- Haffkrug.** Seebad 1956, 78.
- Haithabu.** Untersuchungen im Hafengelände 1950, 87. Schlüssel zu einem Wikinger Schiebeschloß 1950, 230. Anfrage wegen des Namens 1952, 128.
- Halligen.** Wohndichte auf den Warfen 1957, 59. Festgüter 1957, 294. Trinkwasser 1962, 11. Siehe auch Galmsbüll, Hooge, Norderoog, Südfall.
- Halstenbek.** Wiege des heimatlichen Waldes 1957, 367.
- Hamburg.** Sonntagsnachmittagsvordertürstehschürze, Bummelkörbe 1957, 314. Schleifmühle 1956, 197. Cholera 1892 1958, 102, 133, 288, 365. 1959, 271. Deutsche Seewarte 1962, 374.
- Hansühn.** Aus dem Kirchenbuch 1956, 238, 280.
- Haseldorf.** Grabdenkmal für Peter Frantz Möller 1961, 107. Spanischer Deserteur 1959, 262.
- Haseldorfer Marsch.** Sturmflut vom 7. Oktober 1756 1956, 243. 1957, 16.
- Haßberg.** Seebad 1956, 78.
- Hasselberg** bei Kappeln. Aufzeichnungen des Soldaten H. Boysen 1956, 58.
- Hasselburg.** Strafgerichtsbuch 1860 1958, 131. Kaufbrief 1959, 18.
- Hatesburg,** ehemals Amt. Bruchregister 1954, 323.
- Hattstedt.** Schauplatz der Schimmelreiter-Novelle 1960, 302.
- Hauke-Haien-Koog.** Ortsname 1960, 112, 190, 409.
- Havetoft.** Marienkirche 1951, 178. Hans Holtorf 1951, 179.
- Havighorst.** Wassermühle 1949, 177.
- Heide.** Gasthofkapelle 1953, 335. Kirchenlotterie 1741 1956, 75. Flintwerkzeuge 1960, 347. Fund im ehemaligen „Nootpool“ 1960, 425. 1961, 101. Heide im Dithmarscher Sonderheft 1954, 129, 139, 150, 156, 157, 161, 163, 164, 166, 177.
- Heiligenhafen.** Hausspruch 1951, 26, 102, 276, 326. Landschaft und Geschichte 1957, 277. Stadtbrand 1730 1959, 126. Kirchenorgel 1960, 92. Öffentliche Waage 1961, 373.
- Heiligenstedten.** Grabstein 1952, 314.
- Heilsaulandschaft** bei Reinfeld. Flurnamen als Geschichtsquelle 1961, 58.
- Helgoland.** Bernsteininsel und Forsitesland? 1949, 297. 1953, 234. Frühere Fangmethoden 1952, 85. Berühmte Besucher

- 1952, 218. Helgoland im Jahr 1953 1953, 95. J. A. Siemens über „Helgolands Untergang“ 1960, 353. Frühere Landwirtschaft 1961, 66. Flutkatastrophe 1962 1962, 147.
- Helle.** Untergegangenes Dorf bei Labenz 1955, 140.
- Hemmelsdorfer See.** Slawische Topfscherbenfunde 1956, 184.
- Hemminghestorp** (Kiel-Gaarden). Wassermühle 1949, 175.
- Hennstedt** – Meezen. Sühnstein 1950, 95.
- Herrenmoor** (Kr. Steinburg). Naturschutzgebiet 1955, 272.
- Herzhorn.** Notgericht auf dem Kirchhof 1621 1948, September-Oktober. Geldabwertung 1618–1622 1949, 93. Kornspeicher 1958, 211. Sammlung für den Aufbau des Schlosses Friedrichsburg in Kopenhagen 1959, 158.
- Hetlinger Schanze.** Pferde- und Hornviehrezepte 1957, 373.
- Hirschsprung.** Schiff im Moor (Nerthuskult) 1949, 199.
- Hörnum** (Sylt). Fischereihafen 1952, 84.
- Hohenwestedt.** Pastor Schulze 1957, 365.
- Hohn.** Familienname Ohem 1950, 97.
- Hoist.** Dibler-Glocke 1955, 42.
- Hollingstedt.** Gehölz und seine frühere Ausdehnung 1954, 168.
- Holm** bei Tondern, Kirchspiel Hoist. Alt-bäuerliche Führungsschicht 1958, 33.
- Holm** bei Wedel. „Faßlam — Koolmarkt“ 1952, 77. „Aarnfest“ 1953, 269.
- Hooge** (Hallig). Spuren der Fedder-Bandix-Warf 1950, 37. Bockmühle 1951, 284. Altes Hausbuch 1953, 326. Pastor Dr. Samuel Friedrich Koch 1954, 259. Schule 1957, 211. Erste Telegraphenstation 1957, 231. Königspesel (Gedicht) 1959, 15.
- Hornsmühlen.** Vorgänger der bekannten Mühle 1950, 173.
- Horsbüll.** Eine Pastorenwahl 1745 1958, 255.
- Hoyer.** Nischengrabstein 1958, 108.
- Hühholz.** Doppelteiche 1956, 61.
- Hütten,** Amt. Grenzsteine 1953, 14, 217. Hüttener Berge (Gedicht) 1951, 230.
- Husum.** Storms Grabstätte 1949, 160. Garten der Frau Senator Feddersen 1949, 233. Hafen 1951, 6, 112, 222. 1957, 169. Stadt seit 350 Jahren 1953, 197. Stadtrechnungen 1953, 211. Festsaaldecke im Nebenhaus der Münze 1954, 196. Husumer Werke des Henni Heidtrider 1955, 111. Berühmte Namen aus Husum 1957, 173.
- Glockengießer 1957, 176. Familie Dankwerth 1957, 178. Das Herrenhaus 1957, 204. Silberschatz des „Rechenmanns“ S. Petersen in Osterhusum 1957, 363. Stadtmusikanten 1958, 341. Gedichte 1950, 187. 1957, 177.
- Husbyharde.** Bruchregister (üppige Hochzeit) 1952, 48.
- Hutzfeld.** Gottesfeld 1952, 129.
- Immenstedt.** Untergang und Wiedererstehen des Dorfes 1958, 117.
- Immerwatt.** Hairulf-Stein 1952, 43.
- Inni.** Beginn des Mergelns 1949, August (Umschlag). Bohlendamm bei der Brücke 1958, 14.
- Israelsdorf.** Gemarkung, Wildweiden 1950, 238.
- Itzehoe.** Störschleife 1955, 109. Streitbare Rollfuhrleute 1955, 136. Fünffaches Jubiläum 1957, 329. Öffentliche Hinrichtung 1856 1957, 339. Die Stadt einst und jetzt 1958, 193. Stapelrecht 1958, 204. Cement-Fabrik 1958, 207. Lehrvertrag 1959, 244. Ein Konzert im Jahre 1780 1959, 246. Glockengießer Claus Meier 1960, 137. Esesfeldburg 1960, 257, 374. 1961, 21, 193. Ortsname 1962, 232, 409.
- Jagel.** Ortsname 1956, 205.
- Jevenstedt.** Hopfenbau 1949, 120. Hemd im Kirchteich vergraben 1951, 221. Kühen Löcher in die Hörner gebohrt 1951, 302. Pest 1772 1951, 303. Tortur erwünscht 1951, 279. Johann Reimers 1716 vor Stralsund gefallen 1952, 213.
- Joldelund.** Schicksal einer mittelalterlichen Siedlung 1949, 177.
- Kaden.** Besitzübertragung des Gutes 1775 1959, 361.
- Kaisborstel.** Polterabend 1954, 95.
- Kaltenkirchen.** Quick-Hacke mit kurzem Stiel 1957, 15. Ortsname 1957, 143. Glashütte 1959, 238.
- Kappeln.** Siedlungsgeschichte 1951, 167. Stadtbild um 1870 1959, 170. Verkauf der Stadt an den König von Dänemark 1959, 172. Casselby – Dorfwüstung? 1959, 176. Landgraf Carl von Hessen und Kappeln 1959, 179. Industrie in Kappeln 1959, 182. Küstenlandschaft 1959, 184. Baustoffe für die Kappeler Friedhofskapelle 1959, 207. „Heringshauen“ auf der Schlei

- 1961, 230. Doppeleiche im Hühholz 1956, 61. Gedichte 1959, 161, 171.
- Karschau.** Slipekoppel 1955, 195.
- Katharinenheerd.** Aberglaube am Scheunentor 1955, 215.
- Kating.** „Rothelau“ 1956, 222, 309. 1957, 25. 1960, 381.
- Keitum** (Sylt). Apotheke 1952, 262. Steinmetzzeichen an der St.-Severin-Kirche 1956, 275. Sage vom Kirchenbau 1954, 118.
- Kellenhusen.** Starke Eichen im Gehege 1951, 245.
- Kellinghusen.** „Buzeberge“ 1951, 333, 389. Küster- und Organistenstelle ausgebaut 1956, 94. Pferdebahn-Gesellschaft 1959, 54. „Butt-Pedden“ 1960, 384. Beerdingungsbräuche um 1710 1961, 200.
- Kiel, Schloß.** Kleine Geschichtstabelle 1960, 15. Kandelabersteine 1951, 26. Königin-Eiche 1960, 187. Abbruch 1959, 329.
- Universität.** Reklame für die Universität 1951, 101. Professorenabend um 1700 1957, 129. Konviktexamen 1957, 365. Frühe germanistische Forschung 1948, Mai. 1950, 252. Landwirtschaftsstudium 1949, 47. 1954, 1. Universitätsbuchbinder 1950, 324. Kunsthalle 1958, 291, 347. 1960, 93. Forchhammers Kyklopenmauer 1954, 97. Kieler Studentenerwehr gegen Spartakus-Unruhen 1958, 88. Heinrich Hertz 1954, 12. Paul Joh. Anselm Feuerbach 1954, 73. Lotte Hegewisch 1954, 88.
- Historische Landeshalle.** Dichtezimmer 1953, 299. 1961, 353. Kieler Zimmer 1955, 151. Universitätszimmer 1955, 66. Verkehrszimmer 1956, 211.
- Schiffsbau.** Anfänge der Schiffsbau-Industrie 1957, 271. Erinnerungen an die Kaiserliche Werft 1953, 102. Zwei denkwürdige Tage der Kaiserlichen Werft 1954, 235. Brandenburg-Katastrophe 1954, 202. Holzschiffsbau 1962, 219. Heimatliche Kolonial-Erinnerungen 1961, 183. Brandtaucher (frühestes Unterseeboot) 1950, 284.
- Post.** Briefverordnungen 1821 1954, 126. Poststempel 1845—1863 1955, 19. Postgeschichtliches 1958, 105. Halbierte Briefmarken für Stadtbrieftage 1955, 70.
- Aus den Kirchenbüchern.** Männer mit weiblichen Vornamen 1954, 126. Patronymische Namengebung bei der Taufe einer Jüdin 1954, 246. Taufe katholischer Kinder durch evangelische Pastoren 1956, 65. Legitimierung Unehelicher durch die Universität 1958, 133. Namen für Findelkinder 1962, 245. Verspätete Taufen 1962, 279. Taufe Hamburger Flüchtlingskinder 1813 1962, 150.
- Kiel in einer Reisebeschreibung von 1586 1952, 293. Anerkennung pünktlicher Steuerzahlung 1949, 23. Brandbriefe 1949, 238. Geburtsbriefe 1949, 311. Bielbriefe 1953, 210. Schleswig-Holsteinische Musikfeste 1949, 102. Chronik von Kiel-Wik 1949, 119. Kieler Woche 1949 1949, 120. Boot unter dem Haus 1952, 208. Münzkabinett Ahlmann 1952, 297. Landesblindenanstalt 1952, 308. Hundert Jahre Blindenarbeit 1962, 121. Grabmacherbücher des St.-Jürgens-Friedhofs 1953, 296. Englische und französische Kriegsschiffe 1854 im Hafen 1954, 293. Eingemeindungspläne 1956, 73. Seebad 1956, 111. Wiker Windgilde 1956, 92. Brandschutzmuseum 1958, 187. Diedrichsen-Park 1958, 290. Zuwanderung Fremdstämmiger nach Kiel seit 1864 1959, 3, 132. Orgel der Klosterkirche 1960, 402. Loblied auf Kiel 1961, 82, 106, 171, 237, 348. Eine Kielerin am Schicksalsweg Napoleons 1961, 86. Umbau des Schulwesens 1861 1961, 240. Wie der Hallimasch auf den Kieler Markt kam 1962, 245. Die Rosenstraße 1962, 381. Doppeleichen und andere Bäume 1961, 236. 1962, 215.
- Kielsau.** Schreibung des Namens 1950, 21, 214.
- Kisdorf.** Kisdorfer Wohld 1950, 142.
- Klausdorf** (Schwentine). Mühle 1949, 173.
- Klein-Buchwald.** Schalenstein 1952, 222.
- Klein-Nordsee.** Besitzerreihe 1962, 165, 364.
- Klein-Wiche.** Schalenstein 1949, 138.
- Klinkrade.** „Von Hexen un Hunn“ Geschichten 1959, 232. „Von Hult un Torf“ 1960, 411.
- Kluvensieck.** Alter Steckbrief 1953, 283.
- Knoop.** Festtage im Herrenhaus 1955, 210.
- Knud.** Kirchspiel Fjelstrup. Familie Barsoe 1957, 35.
- Kolberger Heide.** Seeschlacht 1954, 39.
- Koldenbüttel.** Leiden im Dreißigjährigen Krieg 1953, 169.
- Kollmar.** Kornspeicher 1958, 211.
- Kollmar-Marsch.** Rantzaus-Stein 1958, 233.
- Kollmoor.** Sietwende 1949, 231.

- Kollund.** Im Wald 1960, 67.
- Kragholm.** Holzbildschnitzer Johannes Jensen 1951, 161.
- Kragstedt.** Meilergrube 1956, 307.
- Krempdorf.** Sietwende 1949, 36.
- Krempe.** Festungsbau, Leistungen des Amts Rendsburg 1958, 261. Beim Bau tätige Leute 1958, 261. Kremper Heide (Gedicht) 1949, 232.
- Kronprinzenkoog.** Grabstätte für die Toten des 1850 gescheiterten Kanonenboots Nr. 8 1957, 11.
- Kronsgaard.** Das Totenkreuz 1955, 191.
- Krummendiik.** Baumeister des Schlosses 1957, 143.
- Kuden.** „Wasserschloß“ 1960, 115.
- Labenz.** Untergegangenes Dorf Helle 1955, 140.
- Laboc.** Ortsname 1956, 64. Das Dorf im Mittelalter 1958, 269.
- Lägerdorf.** Zementfabrik 1958, 207.
- Landkirchen.** Vogelsammlung des Tierarztes Muuß 1956, 164, 259.
- Langenhorn.** Gliedsetzer 1956, 117, 285. Lehrer als Schenkwirt 1957, 314. Erlebnis mit Tieren 1958, 132.
- Langenwarder,** eine Insel im Dieksee 1948, August.
- Lauenburg,** Herzogtum. Erdgeschichte 1952, 153. Albrecht I., Lauenburg und die Elbe 1952, 160. Wallfahrtsorte 1952, 167, 237. Alte Mühlen an der Steinau 1952, 170. Lauenburgische Erinnerung in Böhmen 1952, 174. Familiengeschichtliches der Familie Frahm 1952, 172. Ohlendorf bei Mölln 1952, 176. „Müggenburg“ bei Ratzeburg 1952, 179. „Ertheneburg“ bei Lauenburg 1952, 182. Ein Gruß nebenher 1952, 188. Lauenburg in älteren Jahrgängen der „Heimat“ 1952, 194. Lovenze 1954, 232. Archivpflege im Jahre 1871 1956, 118. Landschaftsschutzgebiet Lauenburger Seen 1960, 296, 383. Wandlung der landwirtschaftlichen Verhältnisse 1962, 89.
- Leck.** Geldverkehr vor 100 Jahren 1962, 2.
- Lehmbek.** Pestkrankheiten 1957, 18.
- Lemkenhafen.** Segelmühle 1953, 95.
- Lensahn.** Vier Lehrer in 146 Jahren 1951, 22.
- Limes Saxoniae.** Burgen? 1950, 135. Witorfer und Einfelder Burg 1950, 165. 1952, 209. Wispircon und Liudwinestein 1953, 206. Hufeisensteine und Mannhagen 1957, 243. Limes im Kirchspiel Bornhöved 1951, 89. 1961, 317. Ortsbezeichnungen 1958, 150, 261.
- Linau.** Flußname, Ortsname 1951, 101, 235, 358.
- Lindewitt.** Leiden und Sorgen der Bauern Ende des 17. Jahrhunderts 1951, 32. Erderschütterung 1759 1952, 48. Hohes Postgeld 1953, 48. „Speis-Register“ von 1670 1953, 312. 1954, 8.
- Lockstedt.** Die Homfeldtsche oder Bredenbecksche Freihufe 1958, 221.
- Lockstedter Lager.** Franzosenfriedhof 1955, 103.
- Löptin.** Wassermühle 1949, 176.
- Loop.** Der Alberg 1950, 313.
- Lübeck.** Lübecker Truhe im Meldorfer Museum 1949, 272. Ausgrabungen in Alt-Lübeck 1950, 40. Sicherungsarbeiten an der Marienkirche und am Dom 1950, 57. Wandmalereien in der Marienkirche 1950, 59. Triumphkreuz im Dom 1950, 65. Pfeilspitze 1950, 94. Bild des Bildschnitzers Hans Peper 1950, 107. Vogelschutzverordnung von 1483 1950, 287. „Bettelstab“ auf einem Altarblatt von 1518 1950, 306, 315. Glashütte 1951, 305. Stadtnahe Waldungen 1954, 225. Mausoleum der Bischöfe 1956, 152. Barbarossa-Urkunde 1958, 8. Schleifmühle 1958, 189. Großstadtsorgen vor zwei Jahrhunderten 1960, 306. Das Eisenbahntor 1960, 415. Schreibung allée 1960, 425. Heimatliche Kolonial-Erinnerungen 1961, 269.
- Lübeck-Kücknitz.** Lehrerjubiläum (J. Chr. Kappe) 1955, 71.
- Lübeck, Fürstentum.** Siehe Fürstentum L.
- Lügumkloster.** Missionszentrale in Nord-schleswig 1952, 34. Grabungen 1961, 85.
- Lütjenburg.** Besatzungskosten 1677 1949, 237. Kirchliche Jubiläen 1956, 121. Stadtrecht-Jubiläum 1950, 262. Achthundert-Jahr-Feier 1956, 123. Wiederaufbau nach dem Brand 1951, 314. Plöner Chaussee 1955, 65. 1956, 6. 1957, 8, 136, 253. Wendische oder deutsche Gründung 1955, 239, 305. Bedeutende Persönlichkeiten 1956, 124. Was selbst alte Lütjenburger nicht wissen 1956, 138. Liste alter Urkunden 1960, 272. 1961, 270, 351. Vom wendischen Gau zum Kirchspiel 1961, 274, 376. Beziehungen zur Umgebung 1961, 291. Klaus Groth in Lütjenburg 1961,

296. Wappen Lütjenburger Bürger 1961, 301. 1962, 183. Die Bauzeit der Kirche 1961, 310. Die wilde Kossau gibt der Stadt ihren Namen 1961, 315. Seltene Pflanzen um Lütjenburg 1961, 325. Scharfrichter 1961, 326. Straßen-, Orts-, Flurnamen 1961, 328. Postwesen 1961, 337. Reformation 1961, 340. Brennereien 1961, 346. Ortsname 1962, 127, 183. Gedicht 1961, 273.
- Lütjenholm.** Wegesperre 1950, 188.
- Lunden.** Streit in der Kirche 1709 1954, 173. Schuttplatzflora 1954, 238. Wolde-marsche Besitzungen im Kirchspiel 1960, 14.
- Lutterbek.** Wassermühle 1949, 176.
- Malente.** Adventskranz 1950, 22.
- St. Margarethen.** Sietwende 1949, 59.
- Medelby.** Heimatliche Kochgerichte 1956, 304.
- Meimersdorf.** Spritzenhaus 1955, 153.
- Meldorf.** Vorgeschichtlicher Fund 1950, 13, 94, 96. Bild des Bildschnitzers Hans Peper 1950, 107. Staatsgefährliche Mützen der Primaner 1854 1954, 311. Eier zum Glockenguß 1960, 137.
- St. Michaelisdonn.** Brandkassen-Taxations-schau 1774 1956, 22. Bau der Kirche 1611 1958, 300.
- Midlum.** Alte Kapelle 1962, 302.
- Mildeburg.** Wo lag die Burg? 1953, 306. 1954, 225.
- Mildstedt.** Ortsname 1961, 214, 350.
- Mittelschleswig.** Polizeiberichte um 1600 1950, 122. Merkwürdige Dorfnamen für Kolonistendörfer 1955, 68.
- Mögeltondern.** Schloß Schackenburg 1961, 37.
- Mölln.** Dittmannsche Vogelsammlung 1952, 187. Untergegangenes Dorf Ohlendorp 1952, 176. „Heiligsprechung“ Eulenspie-gels 1953, 277. Brigittenkloster Marien-wohld 1953, 321. Spanische Truppen 1959, 261.
- Mönkeberg.** Dorfmusikanten 1957, 142.
- Mönkebill.** Boddern in ole Tieden 1961, 142.
- Möweninsel** im Hemmeldorfer See. Slawi-sche Topfscherbenfunde 1956, 184.
- Mühlenbrück** (Flensburg). Schlüsselbund auf Urnenfriedhof 1949, 49.
- Münsterdorf.** Sietwende 1949, 230.
- Munkbrarup.** Fund einer Kleeblattpfel 1949, 22, 138.
- Munkwulstrup.** Beerdigung 1958, 106.
- Nannendorf,** ehemalige Burg 1958, 345.
- Neuhaus,** Gut. Gerstenernte 1961, 343. Grabhügel 1957, 360.
- Neukirchen** (Angeln). Spruchweisheit im Kirchenbuch 1960, 193. Kirchspielschronik 1960, 291.
- Neukirchen** (Kr. Eutin). Bürgschaftsleistun-gen eines Zuziehenden 1956, 186.
- Neumünster.** Älteres Adreßbuch 1949, 113. Radierung von Bernhard Schumacher 1951, 293. Seine Bilder von Neumünster 1951, 354. Dinggericht 1954, 124. Ein Lehrling vor 60 Jahren 1956, 80. Heimat-tiergarten 1955, 152. 1960, 226. Eier zum Glockenguß 1956 1960, 137. Wirt-schaftliche Grundlagen des alten Neumün-ster 1960, 199. Flecken 1960, 211. Klo-sterinsel 1960, 213. Neumünsters Wirt-schaft 1960, 222. Die ersten Tuchmacher 1960, 229. 1961, 351. Vor- und früh-geschichtliche Funde 1960, 236. Ut mien Jungenstied 1960, 246. Joachim Beceau 1960, 248. Sage über Wittorf 1960, 251. Musikwesen 1961, 213. Vaccinations-Attest 1954, 36.
- Neustadt.** Drumlin-Landschaft 1952, 245. Seegefecht 1850 1960, 335.
- Neuwühren.** Wassermühle 1949, 174.
- Nieblum.** Kirchenbau 1954, 118.
- Niebill.** Damastweber 1951, 248. Pastor Hans Jörgensen 1952, 55. 1959, 239. Dorfleben um 1890 1952, 71. Rückblick, Ausblick 1962, 282. Sprachenfrage 1962, 294.
- Niehuus.** Harpune am See 1949, 117.
- Niendorf.** Seebad 1956, 54.
- Noer,** Gut. Symbolische Handlung beim Ver-kauf 1959, 270.
- Norderbrarup.** Fünf Lehrer in 265 Jahren 1951, 245. Läuteschlüssel, Nachbarschaf-ten 1951, 263. Die Forta – der „Runde Hof“ 1951, 136.
- Norderdithmarschen.** Probleme und Leistun-gen 1945–1954 1954, 128. Erdölgewin-nung 1954, 139. Trinkwasserversorgung 1954, 157. Bedeutende Wissenschaftler 1954, 156. Tauteiche? 1954, 156. Schul-reform 1814–1818 1954, 170. Vor 160 Jahren 1954, 164. Dithmarschen in frühe-ren Jahrgängen der „Heimat“ 1954, 177.

- Fragen 1957, 283. Plattdeutsch als Familiensprache 1960, 368.
- Norderoog.** Herbstwanderung 1949, 152.
- Norderstapel.** Scheune von Peter Dau-Schmidt 1954, 36.
- Nordfriesische Inseln.** Heilklima 1949, 125. Seebäder 1949, 129. Verkehr und Post 1949, 148. Witterung und Klima 1961, 16. Badeleben 1961, 197. Siehe auch Amrum, Föhr, Sylt, Nordstrand, Pellworm, Halligen.
- Nordfriesland.** Friesenwege 1949, 282. Mittelalterliche Verfehnung 1950, 77. Herkunft der Nordfriesen 1951, 9. Ortsnamen auf -heim 1951, 23. Fliegenklappe zum Petritag 1951, 55. Namengebung 1951, 288. Verkehr zwischen Pellworm und Festland im Eiswinter 1946/47 1952, 5. Eisenverhüttung in der Vorzeit 1952, 64. Christian I. verpfändet die Harde Westerland-Föhr 1952, 68. Kunstdenkmäler 1952, 86. Vorschauer und Spökenkieker 1953, 61. Katastrophenflut 1962 1962, 223, 277. Zuverlässigkeit amtlicher Sprachzählungen? 1962, 243. Panorama einer Landschaft 1962, 285. Nadelholzaufforstungen auf Amrum und Sylt 1962, 407.
- Nordoe** bei Itzehoe. Öffentliche Hinrichtung 1856 1957, 339.
- Nordschleswig.** Beerdigung 1949, 310. Plattdänisch - Hochdänisch - Hochdeutsch 1951, 50. Hairulfstein 1952, 43. Laurup - Teuring Kratt 1953, 25. Büchereiwesen 1953, 31. Postleitfeuer auf dem Ochsenwege 1953, 60. Deutsches Schulwesen 1945 1954, 25. Verbot der alten Julspiele 1956, 41. Altbäuerliche Führungsschicht 1958, 33. Bauernhof und Bauernhaus 1959, 37. Heimatkundliche Arbeit 1960, 56. Wie Felsbekhof entstand 1960, 62. Die neuen Grenzsteine 1960, 90. Hausaufnahmen (Zeichnungen) durch die Eckernförder Staatsbauschule 1961, 51. Idyll am Wiesenbach 1961, 54. Archäologische Forschung 1961, 85. Einweihung der Schule in Seth 1961, 149. Mit Schülern in der alten Heimat 1962, 40. Der Streit um das Erbe Johanns des Älteren 1962, 44. Frage nach der Zuverlässigkeit amtlicher Sprachzählungen im schleswigischen Grenzgebiet 1962, 243. Aufforstungen 1959, 46.
- Nordsee.** Ebbe und Flut 1955, 291. Leben im Raum zwischen Wasser und Land 1956, 273.
- Nordstrand.** Scherbe aus dem Watt 1951, 117. „Pharisäer“ 1953, 258. Handwerkliche Wattlefunde 1954, 90. 1956, 201. Altarbild zu Odenbüll 1956, 203. Häuserreihen-Reime 1956, 298. Siehe auch Rungholt.
- Norgaardholz.** Sprachliche Assimilierung von Flüchtlingskindern 1951, 301.
- Nortorf.** Hochzeit des Kirchspielsvogts Hans Keßler 1951, 330. Vom alten Nortorf 1956, 276. Kirchturm 1957, 165. Besiedlung des Kirchspiels 1957, 235. Steuerzahlen belohnt 1950, 301.
- Nübbel.** Ausschuß aus der Dorfgemeinschaft 1949, 166.
- Nütschau.** Grabungen an der Schwedenschanze 1950, 2.
- Nusse** bei Mölln. Lehrer als Schenkwirt und Höker 1957, 77. Achthundertjahrfeier 1958, 180.
- Nydam.** Moorfund (Schiff), Nerthuskult 1949, 199.
- Odderade.** „Schüttkaben“ 1954, 239.
- Odenbüll.** Altarblatt 1956, 203. Anna-selbdritt, eine gotische Kostbarkeit 1957, 96. 1960, 142.
- Oehe** - Schleimünde. Vogelschutzgebiet Naturschutzgebiet 1959, 189, 192.
- Örsberg.** Landwirtschaftliche Schule 1949, 197. 1953, 43.
- Oevelgönne** (Kr. Oldenburg). Wendische Hügelgräber 1957, 356.
- Oevelgönne** (Kollmar-Marsch). Reste des Schlosses 1959, 351.
- Oldenburg** in Holstein. Zollrechnungen 1950, 108, 253. Menschenmarkt 1956, 105. Eisvögel am Wesseker See 1955, 10. Aldenburg nicht Oldenburg, sondern Bramstedt 1962, 347, 408.
- Oldenburg, Kreis.** Abnormer Witterungsverlauf im Erntejahr 1953/54 1955, 143. Nerthuskult 1951, 375.
- Oldenburg, Propstei.** Klagelied eines Lehrers 1953, 11.
- Oldersbek.** Dorfleben um 1880 1951, 20.
- Olderup.** Lehmhaus 1955, 56.
- Oldesloe.** Salzsaline 1953, 18. Brüdergemeine Pilgerruh 1958, 74. „Heimatring“ 1958, 94. Ortsname 1959, 289. „Uns Krink“

- 1961, 380. Menno-Linde und die Menno-niten 1961, 4.
- Ostenfeld.** Sakristeifiguren 1957, 182. Ostenfelder Haus 1957, 184. Hofnamen 1959, 8. Rotter Schenkschive im Ostenfelder Haus 1959, 110.
- Osterstedt.** Vier Lehrer in 238 Jahren 1952, 18.
- Ostholstein.** Lütjenburg-Plöner Chaussee 1955, 65. 1956, 6. 1957, 8, 136, 253. Wendische Hügelgräber 1957, 359. Eichenholz für den Bau des Eiderkanals 1957, 361. Eisenbahnsorgen im ostholsteinischen Raum 1960, 109.
- Overndorf** (Kellinghusen). Alte Schülerhefte 1959, 268.
- Pahlen.** Ortsname 1961, 185, 267.
- Pansdorf.** Mühlen 1959, 318.
- Peißen.** Kreidevorkommen 1960, 340.
- Pellworm.** Turmruine 1949, 139. Liliencron 1952, 332. Kirchenbau 1954, 118. Schiffsverbindungen nach dem Festland 1961, 92. Der Verkehr im Eiswinter 1946/47 1952, 5.
- Pinneberg,** Grafschaft. Waldverwüstungen 1951, 343.
- Platenhörn** (Witzwort). Schanze 1959, 152, 235, 236, 263.
- Plön.** Lage der Burg Plune 1952, 136. Lateinschule 250 Jahre alt 1954, 244. Aussterben von Pflanzen um Plön 1955, 100. Tiergarten 1956, 312. Quetschsteine am Kleinen Plöner See 1962, 108.
- Plöner Chaussee** 1955, 65. 1956, 6. 1957, 8, 136, 253.
- Pöppendorf.** Hügelgräber 1957, 360.
- Prasdorf.** Wassermühle 1949, 176.
- Preetz.** Wassermühlen im Klostergebiet 1949, 176. Amtsmantel des Schneideramts 1954, 240. Lage von Erpesvelde, dem Ort der ersten Verlegung des Klosters 1957, 154. Krankenlade (Krankenkasse) 1959, 219. Amts- und Ehejubiläum vor 200 Jahren 1961, 90, 173. Porez, eine slawische Siedlung 1961, 288, 351.
- Probstei.** Bemalte Bauernschüssel 1951, 362. „Feuerfinder“, besteigbare Holzgerüste 1953, 271. Die Auswanderungswelle der alten Probsteier 1959, 308. Nebenverdienst durch Flechten 1959, 332. 1960, 28.
- Probsteierhagen.** Ein Pastorensohn aus Probsteierhagen nahm Orla Lehmann gefangen 1959, 253.
- Quaal.** Hexenverbrennung 1955, 117.
- Quarnstedt.** Aufhebung der Flurgemeinschaft, Flurbereinigung 1960, 276, 383.
- Quern.** Obstsorten im Pastoratsgarten 1952, 247. Chronik 1960, 291.
- Rahlstedt.** Wassermühle 1951, 325.
- Rantrum.** Eine germanische Sauna 1953, 20.
- Rantum.** Mühle 1949, 141.
- Rastorf.** Papier- und Tuchfabrikantenfamilie Günther 1957, 299.
- Ratekau.** Blüchers Kapitulation 1956, 182.
- Ratzeburg.** Vom Rummeldeus, dem Ratzeburger Bierteufel 1949, 239. See und Wakenitz 1952, 156. Erinnerungsbild aus vergangenen und gegenwärtigen Tagen 1952, 162. Ratzeburger See 1952, 156. „Müggenburg“ 1952, 179. Ratzeburg — eine Grenzstadt 1952, 198. Tuchmacherei, die letzte Spinnerin 1955, 324. Der letzte Seilermeister 1956, 67, 210, 284. Der Lohndiener 1956, 280. Schwäne, die nichts einbringen 1959, 102. Gericht über einen falschen Herzog von Holstein 1960, 172.
- Reinbek.** Tiergarten 1956, 312. Dinggericht, Stapelfelder Mordprozeß 1959, 149.
- Reinfeld.** Rekonstruktion des Schlosses 1951, 198. Herzogin Dorothea Christine 1954, 42. Klosterfunde 1954, 109. Flurnamen 1957, 5. Zwei wüste Feldmarken 1962, 98. Pestnot, einst und jetzt 1962, 398.
- Rendsburg.** Ratswaage 1948, August. Strohkinder 1949, 119. Schiebkarre beim Festungsbau 1951, 249. Gewölbmalereien in der Marienkirche 1952, 111. Vergleich zwischen Altstädter und Neuwerker Kirche 1952, 206. Pelly, Erbauer des Neuwerks und der Christkirche 1952, 213. Beanstandung der Rechnung für Altarwein 1952, 295. Der alte Aukrug 1953, 66. Streit um die Stadtfahne 1953, 262. Bildschnitzer Hans Peper (Sander) 1954, 315. Ledernes Bettinlett 1955, 64. Schleifmühle 1956, 197. Die Hohe Straße 1957, 55. Musikleben im ersten Drittel des 19. Jahrhunderts 1957, 289. Stadtmusikanten 1958, 285. Ausstellungsräume der Ahlmann-Carlshütte 1958, 331. Amtspflichten

- des Kantors 1959, 17. Ein Musikant wurde Scharfrichter 1960, 175. Straßenmusikanten 1960, 349. Das Testament eines Stadtmusikanten 1961, 100. Doppeleiche 1961, 140. Beschwerde eines Stadtmusikanten 1961, 362. Kurrendegesang 1962, 149, 244, 370. Beruf und Herkunft der Bevölkerung vor 100 Jahren 1962, 258. Laterne bei der Leiche Christians VII. 1953, 253.
- Rendsburg**, Amt. Flugsand um 1800 1949, 41. Salzsteuer 1949, 192. Steuerzahlen, eine Freude 1950, 301. Steuern und „ungemessene“ Dienste von 1672–1839 1951, 213, 236. Hufe, Hufenschatt, Roggenhur 1952, 89. Wölfe und Raubvögel 1956, 198. 1957, 18.
- Rensfeld**. Erntebittgottesdienste 1957, 285.
- Rissen**. Dünenlandschaft 1958, 174.
- Rodensande** am Kellerssee. Erinnerungen der beiden Brüder Schlözer 1960, 131.
- Roest**, Gut. „Geschichten“ 1959, 189. Sage von einer Roester Hölzung 1959, 199.
- Röst** (Süderdithmarschen). Harkestein 1960, 399. 1961, 174.
- Rothelau**, ein Hauberg 1956, 222, 309. 1957, 25. 1960, 381.
- Rudekloster**. Mönchsfiguren 1952, 8.
- Rumohr**. Vier Lehrer in 125 Jahren 1950, 296. „Die beiden Drescher“ 1952, 9. Schule um 1885 1953, 78.
- Rumohrhütten**. Glashütte 1959, 238.
- Rungholt**. Versuch vor 60 Jahren, Rungholt zu entdecken 1951, 79. Über Clades Rungholtina 1952, 270. Neue Funde spanisch-maurischer Keramik 1957, 194, 212. Reste der Schleusen 1961, 118. Lilienrons Dichtung und die Rungholtforschung 1962, 4. Bergung der Schleusenreste 1962, 8. Siegel und Urkunden der Edomsharde vor und nach der Sturmflut 1362 1962, 11. Gedichte 1951, 379. 1957, 177.
- Russee**. Dienstbotenlöhne vor 100 Jahren 1949, 94.
- Sandesneben**. Sterblichkeitszahlen 1962, 395.
- Sandhagen**. „Cassabuch“ der Magdalena Dreesen 1955, 6.
- Sankt Margarethen**. Sietwende 1949, 59.
- Sankt Michaelisdonn**. Brandkassen-Taxationsschau 1774 1956, 22. Bau der Kirche 1958, 300.
- Satjendorf**. Selbstmord eines „Zauberers“ 1959, 103.
- Satrup**. „Hatt“ sä Jakob Schütt 1951, 335.
- Satrupholm**. Ein Bild vom Adelsgut 1956, 115. Besitzerfolge 1958, 161, 262.
- Saxburg**, ein nordschleswiger Landkrug und seine Besitzer 1956, 28.
- Schalkholz**. Moorleichenfund 1640 1957, 333. 1958, 29.
- Scharbeutz**. Seebad 1956, 78.
- Schersberg** (Angeln). Römermünze 1950, 315.
- Schierensee**. Glashütte 1956, 200.
- Schleimündung**. Entwicklung der Küstenlandschaft 1959, 184. Vogelschutzgebiet 1959, 189. Naturschutzgebiet 1959, 192.
- Schleswig**. Die Kanzler und Vizekanzler zu Gottorf 1949, 78. Altar im Dom 1949, 113. Landesmuseum 1949, 164, 253. 1958, 265. Dom, Truthähne 1949, 181. Haithabu-Museum 1949, 211. Königssaal in Schloß Gottorf 1950, 67, 229. 1951, 267. Betstuhl in der Schloßkapelle 1950, 220. Gottorfische Hofapotheke 1950, 312. Scharfrichter 1951, 231. Schloß Gottorf, Denkmalpflege 1952, 114. Kanonikersakristei im Dom 1952, 110. Chorgesangwesen 1952, 220. Gab es eine „porta latina“? 1952, 294. Erhaltungsarbeiten am Dom 1953, 221. Totenbrief aus dem Dom 1953, 263. Strafe für Zauberei 1953, 265. 1150 Jahre Sliethorp – Haithabu – Schleswig 1954, 81. Flora der Umgebung 1955, 71. Berühmtes Kunsthandwerk und moderne Industrie 1955, 157. Bestätigung der Privilegien durch König Christian I. 1955, 162. Handelsvorrechte vor 250 Jahren 1955, 164. Familie Heiberg 1955, 163. Friedrich Bernhard Westphal 1955, 166. Pfand- und Leihhaus 1955, 170. Kirchenorgel auf Friedrichsberg 1955, 172. Jürgen Ovens und die Stadt 1955, 175. Vor- und frühgeschichtliche Denkmäler auf der Landenge 1955, 180. Schleswig und Hedeby 1955, 189. Gottorf 1955, 190. Funde von der ehemaligen Trinitatiskirche 1955, 193. Mutwilliges Treiben auf dem Domkirchhof 1955, 200. Schleswig und die Schlei in früheren Jahrgängen der „Heimat“ 1955, 203. Wetteramt 1955, 282. Schleswigisches Wanderlied 1955, 283. Gottorfer Feuerlöschgeräte des 17. Jahrhunderts 1955, 303. Joh. Chr. Jürgensens Luther-Relief 1956, 97. Schleifmühle 1956, 197, 262. Testament des Bürgermeisters Hans Koch 1486 1959, 270. Der Entwurf des Domturms 1960, 360.

421. Doppeleiche 1961, 141. Berufe in den Jahren 1660, 1700, 1770, 1826 1962, 148. Gedichte 1949, 216. 1953, 255. 1955, 283. Siehe auch Gottorf.
- Schleuer** (Klein-Kollmar). Wirtschaftsbuch vom Jahre 1809 1959, 154.
- Schlutup**. Lehrer als Höker 1957, 77.
- Schluxharde**. Kaiserliche Truppen 1627/28 1952, 47, 76.
- Schmalensee**. Limes Saxoniae 1951, 89.
- Schnellmarker Gehölz**. Unheimliche Gerüchte 1948, Februar.
- Schönberg** (Probstei). Kirchenstöber 1949, 71.
- Schönhagen**. Storchbeobachtungen 1956, 281.
- Schönkirchen**. Wiederherstellung von Altar- und Kanzel 1957, 121.
- Schönningstedt**. Gut Silk 1960, 192.
- Schretstaken** (Lauenburg). Lehrer als Höker 1957, 77.
- Schuby** bei Schleswig. Altersbestimmung des Dorfes 1961, 96. Dronninghoi 1953, 238.
- Schulau**. Fischereihafen 1952, 84.
- Schulendorf** (Gleschendorf). Papiermühle 1962, 140, 182, 215, 249.
- Schwabstedt**. Taufstein 1949, 195. Reliquie im Altar 1950, 294. Angebliche St.-Nicolaï-Kirche 1952, 125. Landschaft und Besiedlung 1953, 161. Abbruch des Bischofsschlosses 1953, 165. Hofbeamte 1957, 199. Bau der Treenebrücke durch die Dänen 1863/64 1960, 107, 186. Ortsname 1960, 366.
- Schwabstedter Westerkoog**. Mittelalterliche Funde 1957, 197. Entstehung des adeligen Gutes Wischhof 1957, 205.
- Schwansen**. Sterblichkeit durch Epidemien 1948, September–Oktober. Gedicht 1950, 283.
- Schwartau**. Steinzeitlicher Wohnsitz 1955, 233. Schlacht um Schwartau im November 1806 1956, 182. Lütke Mühle ist Kleinmühlen 1957, 272. Krankenlade (Krankenkasse) 1959, 219.
- Schwensby**. Klagelied eines Lehrers 1953, 10.
- Seebrook** (Kr. Segeberg). Begräbnisplatz aus der Bronzezeit 1950, 282.
- Seekamp** (Schilksee). Baumgruppen und Alleen 1950, 329.
- Segeberg**. Ortsname 1950, 129. Kleintierleben in der Segeberger Höhle 1950, 138. Postwesen 1950, 155. Gehörn-Fund in der Trave 1951, 352. Kalkberghöhlen 1954, 263. 1955, 1. Brunnen der Siegeburg 1955, 205. Russensteine 1956, 17. Boracite oder „Segeberger Diamanten“ 1958, 249. Entdeckung der Höhlen 1962, 330, 410. Gedichte 1950, 155.
- Segeberg**, Kreis. Natur- und Landschaftsschutz 1950, 131. Burgen am Limes Saxoniae 1950, 135. Kisdorfer Wohld 1950, 142. Warder See 1950, 143. Historische Fundstellen um den Warder See 1950, 149. Lebendiges Erzählgut im Kreise 1950, 152. Russensteine als Grenzsteine 1956, 17.
- Selker Noor**. Vorgeschichtlicher Weg 1957, 217.
- Selmerstorf**. Ehemaliges Dorf bei Eckernförde 1950, 257.
- Seth** (Nordschleswig). Einweihung der deutschen Schule 1961, 149.
- Sierksdorf**. Seebad 1956, 78.
- Sievershütten**. Lohrieten 1959, 100. 1960, 130.
- Sieverstedt**. Schicksal einer alten Kirchenglocke 1953, 278.
- Silk**, Gut. Chronikblätter 1960, 192.
- Skanderborg**. König Friedrich IV. läßt sich morganatisch trauen (26. 6. 1712) 1952, 30.
- Sönderby**. Stopfnadelkoppel 1950, 126.
- Sörup**. Schreibung des Namens 1950, 21, 214. Vorgeschichtliche Funde aus der Feldmark „Hoffnungsthal“ 1949, 22. 1951, 169.
- Solby**. Untergegangenes Dorf 1951, 157.
- Sommerland**. Sietwende 1949, 229.
- Sonderburg**. Dänische Riviera 1952, 25. Schloßkapelle 1952, 27. Schloß 1953, 35. 1954, 47. Heimatmuseum 1956, 42. „Klümpschuß“ 1956, 311. Schiffsbau 1957, 37, 104. 1959, 103.
- Sorge-Treene-Raum**. Orts- und Flurnamen 1953, 159.
- Speckenbek**. Name 1949, 94.
- Spreng** bei Trittau. „Burg Nannendorf“ 1958, 345.
- Stapelholm**. Heimatbuch 1949, 245. Geologische Entstehung 1953, 127. Bestand an Störchen 1951, 130. 1952, 80, 144. 1953, 167. 1954, 72. 1955, 58. 1956, 91, 310. 1957, 316. 1959, 60, 330. 1961, 10. 1962, 18. Zwanzig Jahre Stapelholmer Storchforschung (1934 bis 1954) 1955, 58. Das Lebensalter unserer Störche 1957, 57. Dreißig Jahre Storchbetreuung und

- Storchenberingung 1962, 332. Keesfot 1956, 282.
- Stecknitzkanal** — Geschichte 1955, 284.
- Steinberg** (Haale). Die erste Brücke über die Haalerau 1954, 299.
- Steinburg**, Kreis. Alte Grabdenkmäler 1958, 216. 1959, 20. Storchenreichster Kreis in der Bundesrepublik 1958, 235.
- Steinhorst**, Amt. Beschäftigung mit Seidenraupen 1959, 134.
- Stenderupfeld**. Beispiel patronymischer Namengebung aus dem Jahre 1783 1953, 48.
- Stendorf**. Holländerei-Vertrag 1954, 61.
- Sterup**. Stina Jordan, ein Original 1951, 175.
- Stockelsdorf**. Fayencen 1953, 191. Zollgebühren-Tarif 1956, 93.
- Stocksee**. Der See 1950, 339.
- Stöfs**. Grabhügel 1957, 360.
- Stollig** (Nordschleswig). Schleifmühle 1958, 189.
- Stormarn**. Schalenstein 1949, 22. Sagen 1957, 314. Brautsteine 1954, 289. 1955, 45.
- Stuvenborn**. Einfluß der Wirtschaftsweise auf die Vegetation 1952, 94.
- Süderau**. Aus dem Kirchenrechnungsbuch 1956, 213.
- Süderdithmarschen**. Storchzwischenzählung 1955, 62. 1956, 279.
- Süderstapel**. Pastor Johs Holmer 1949, 85. „Karkenfleut“ 1956, 115.
- Südfall** (Hallig). Naturkundliches 1956, 197, 262. Jetziger Zustand und letzte Spuren Rungholts 1957, 212.
- Südtondern**. Angeblicher Bakterienkrieg 1949, 235.
- Sülldorf**. Erntefest 1955, 304.
- Sulsdorf** (Gremersdorf). Bauernvogt August Höper 1954, 294.
- Sundewitt**. „Smeernöt“ 1959, 18.
- Sylt**. Schlüsselfund in Tinnum 1949, 53. Rantumer Mühle 1949, 152. Fund aus der älteren Eisenzeit 1952, 10, 76. Urgeschichtliche Grabhügel unter den Dünen 1952, 267. 1960, 17. Vogelkoje 1954, 15. Hundert Jahre Nordseebad 1955, 133. Vergangener Friesenhafen 1956, 206. Grabhügel in Westerland 1958, 132. Soll die Heide verschwinden? 1958, 26, 156, 289, 337. 1962, 407. Abbruch des „Roten Kliffs“ 1958, 292. Entwicklung des Kartenbildes 1959, 213. Wintertage auf Sylt 1959, 354. 1962, 112. Tinnum-Burg 1960, 290. Alte Tonkrüge 1961, 63. Abbruch am Ellenbogen 1962, 242. Austernfischer gegen Hubschrauber 1962, 275. Frühgeschichtlicher Fund 1962, 326. Braunkohlenwand am Roten Kliff 1962, 369. Gedichte 1953, 70. 1960, 300. Siehe auch Keitum, Rantum, Wenningstedt, Westerland.
- Tarbak**. Grimmelsberg 1950, 168.
- Tating**. Kirchenbau 1954, 118.
- Testorf**. Behandlung der Leibeigenen 1957, 21. Papiermühle im Helltal 1958, 278.
- Thiensen** (Ellerhoop). Ortsname 1951, 26, 101, 235.
- Thorsberger Moor**. Grabhügel 1951, 158.
- Timmaspe**. Domherr Fr. J. L. Meyer als Krüger 1950, 308.
- Tinnum** (Sylt). Schlüsselfund 1949, 53. Burg 1960, 290.
- Tinsdahl**. Urnenfriedhof 1950, 4.
- Tönning**. Hafen 1951, 5. Tabakeinfuhr 1959, 281. Gedicht 1960, 382.
- Tönde** (Groß-Tonde). Gut im Kirchspiel Hostrup 1961, 41.
- Tondern**, Amt. Wolfsplage 1955, 39.
- Tondern**. Lehrlinge des Tischleramts 1951, 69. Österreichisches Soldatengrab 1952, 40. Ausgrabungen, Jagdschloß des Herzogs Hans des Älteren 1954, 34. Aus Akten der Erhebungszeit 1954, 64. Heimatmuseum 1956, 42. Kirche und Orgel 1958, 49. Bindebrief 1958, 56. Seminar-geschichte in Bearbeitung 1958, 157. Mittelschule 1959, 26, 102. Von den „Fellbereitern“ 1960, 41. Deutsches Theater 1795 1962, 50. Glaserzunft 1962, 296.
- Torsballig**. Hermannshügel 1951, 266.
- Trappenkamp**. Industrie-Anlagen 1953, 238.
- Travemünde**. Seebad 1956, 53.
- Treeneetal**. Vorgeschichtliche Wege 1955, 185.
- Trischen**. Ein sterbendes Eiland 1954, 248. Brutstätten von Brandseeschwalben 1956, 102. 1957, 304. Gräber der Unbekannten 1955, 13.
- Trittau**. Ein atlantischer Bezirk? 1957, 307. Schäfereien und Schäfer im Amte 1960, 261. Abgaben der Eingesessenen 1961, 371.
- Troiburg**. Grabungen 1961, 85.
- Uetersen**. Herbst-Kulturwoche 1949, 47. Deckenbild mit der großen Baßgeige in der Klosterkirche 1954, 255. Grabdenkmal für Peter Frantz Möller 1961, 107.

- Uglei** (See). Betrachtung 1949, 310.
- Utersum** (Föhr). Ein Sonntag in Utersum 1960, 378.
- Viöl**. Glockenguß 1785 1957, 191. Drei geschnittene Glaubensbekenntnisse 1958, 274. „De fleiten Thomas“ 1958, 318. Stipendium für einen Seminaristen 1962, 46.
- Voorde**. Wassermühle 1949, 177.
- Wacken**. „Husbören“ 1951, 332.
- Wakenitz** 1952, 156.
- Warder**. Warder See 1950, 143, 147, 149. Vor- und frühgeschichtliche Fundstätten 1950, 149. Die seltsamste Glocke 1952, 124, 202, 318. Brocktorff-Kapelle 1953, 232.
- Waterneverstorf**. Speckstein-Ofen von G. E. Rosenberg 1950, 71.
- Wedel**. Fischereihafen 1952, 84. Reepschlägerei 1956, 310. Strafe für Beleidigung des Deichgrafen 1959, 74. Steinschleuder im Butterbergsmoor 1962, 23.
- Wees**. Fund eines Kamms im Weeser Moor 1950, 14.
- Wellsee**. Ornithologische Besonderheiten 1953, 229.
- Wenningstedt**. Siedlungsspuren 1951, 389. Vergangener Friesenhafen 1956, 206.
- Wensin** (Gut). Ein Riesenochse 1845 geschlachtet. Esel zum Tragen der Milchkanen 1950, 181.
- Westerbüll**. Wasserburg 1951, 270.
- Westerhever**. Die Wogemänner 1959, 118.
- Westerland**. Hundert Jahre Nordseebad 1955, 133. Grabhügel in der Stadt 1958, 132. Harde Westerland-Föhr verpfändet 1952, 68.
- Westermarkelsdorf**. Dorfhirtenangelegenheiten 1961, 377.
- Westerohrstedt**. Urgeschichtliches Gehöft ausgegraben 1952, 232. Vorgeschichtliche Getreidedarre 1954, 213.
- Westerrade**. Radicin-Institut 1950, 178. Ein neolithischer Hausplatz 1953, 226.
- Wiedingharde**. Landvögte 1962, 187. Wiedingharder Gotteskoog, darin Ohlenhof, früher herrschaftliches Gut 1962, 290.
- Wiehe**. Siehe Klein-Wiehe und Großenwiehe.
- Wielen**. Bodenständiges Dorf am Wielener See 1953, 86.
- Wik** (Kiel). Dorfchronik 1949, 311. Windgilde 1956, 92.
- Wilster**. Unter dem Segen der Frauen 1949, 89. Lateinschule 1953, 303. Handschreiben des Kartographen Johannes Meyer im Stadtarchiv 1953, 108. Verzeichnis für die Doosesche Bücherei 1957, 166. Photographische Aufnahmen von H. P. Mohr 1957, 262. Färberei Andersen 1957, 359. Handwerks-Lehrverträge 1959, 244. Einnahmen und Ausgaben eines Lehrers vor 200 Jahren 1961, 265. Wachslieferung an die Kirche 1949, 235.
- Wilstermarsch**. Eichenwälder 1949, 283. Besiedlung 1955, 77. „Borchwurtten“ 1955, 247. Schneckenmühlen 1958, 223. Hochwasser von 1717 bis 1725 1962, 199.
- Windeby**. Flurname „Brodersbyter Koppel“ 1959, 360. 1960, 98.
- Winnemark**. Ausschreibung der ersten Lehrerstelle 1959, 333, 365.
- Winnert**. Hofnamen 1959, 8.
- Winsen** bei Kaltenkirchen. Köhlerei 1959, 134.
- Wischof**. Entstehung des adeligen Gutes 1957, 205.
- Wittenbergen**. Sietwende 1949, 231.
- Wittmoor** bei Duvenstedt. Bohlwege 1949, 8.
- Wittorf**. Burg 1950, 165. 1952, 209. Sage 1960, 251.
- Witzwort**. Flurname Hundeschläger-Fenne 1953, 234, 274. Kirchensiegel 1958, 25, 134, 259, 318. Schanze 1959, 152, 235, 236.
- Woltersmühlen**. Landwirtschaftsschule 1962, 335.
- Wrohm**. Auswanderung nach Amerika 1958, 152.
- Wulfshagener Hütten**. Walfisch-Scheune 1958, 339, 364.
- Wyk auf Föhr**. Häberlin-Friesen-Museum 1949, 135. Fischereihafen 1952, 83.
- Zesterfleth**. Familien- und Ortsname 1958, 122, 236, 239, 260, 261.

8. Naturkunde

a) Allgemeines

Arbeitsgemeinschaft f. Floristik 1947, 8, 13.
 1948, 22, 46. 1949, 46, 69, 190, 228, 288
 Atlantischer Klimakeil 1950, 289. 1951, 207.
 1952, 338. 1953, 175.
 Deichvorland 162, 343.
 Kahlschläge 1948, 24.
 Knick 1948, 13. 1949, 302. 1962, 191.
 Naturschutz 1947, 15. 1948, 271. 1950, 98,
 131, 235, 287. 1951, 114, 161, 245, 391.
 1952, 19. 1953, 150. 1955, 272, 279.
 1957, 78. 1958, 26, 156, 337. 1959, 251,
 334. 1960, 93, 294, 296, 383. 1961, 1,
 83, 137, 139. 1962, 123, 394.
 Vogelsammlung 1962, 256.

b) Pflanzenkunde

Abbiß 1952, 13.
 Abies pectinata 1956, 6-7.
 Absinth 1955, 53.
 Acer 1949, 25.
 Acer campestre 1950, 170.
 Acer platanoides 1950, 119.
 Achillea millefolium 1952, 149. 1954, 238.
 Achillea pannonica 1950, 80.
 Achillea setacea 1949, 191.
 Ackerdistel 1954, 239.
 Ackerröte 1950, 119. 1957, 13, 247.
 Acorus calamus 1955, 236.
 Actaea spicata 1948, 24. 1950, 170. 1962,
 55.
 Adonisröschen 1957, 247.
 Aethusa cynapium 1954, 238.
 Aegopodium podagraria 1962, 322.
 Agarius perranus 1957, 52.
 Agrimonia 1947, 13.
 Agropyron eaninum 1950, 149.
 Agropyron junceum x Elymus arenarius
 1901, 60.
 Agropyron repens 1952, 149. 1954, 238.
 Agrostemma githago 1957, 119.
 Agrostis alba 1949, 155. 1952, 95. 1956,
 197.
 Agrostis canina 1952, 15.
 Agrostis castellana 1962, 405.
 Agrostis vulgaris 1954, 238.
 Ahorn 1949, 25. 1950, 119.
 Ahorn, Feld- 1950, 170.
 Ährenlilie 1950, 29. 1952, 15, 243. 1953,
 26. 1955, 273.

Aira caespitosa 1952, 95, 213.
 Aira caryophyllea 1952, 13. 1962, 174.
 Aira discolor 1950, 289.
 Aira praecox 1952, 13.
 Ajnga reptans 1952, 94.
 Ajuga pyramidalis 1953, 26.
 Aland, Englischer 1953, 55.
 Alant, Wiesen- 1955, 102. 1959, 194.
 Alchemilla arvensis 1949, 191. 1950, 80.
 Alchemilla hybrida 1949, 190. 1950, 80.
 Alchemilla microcarpa 1949, 191. 1950, 80.
 Alectorolophus major 1952, 95.
 Alicularis scalaria 1958, 363.
 Alisma plantago 1955, 273.
 Alisma ranunculoides 1955, 271.
 Alleen 1950, 329.
 Alliaria officinalis 1957, 13.
 Allium montanum 1951, 164.
 Allium sphaerocephalum 1955, 102.
 Allium ursinum 1957, 252.
 Alnus glutinosa 1960, 106.
 Alnus incana 1960, 106.
 Alopecurus agrestis 1954, 238.
 Alopecurus geniculatus 1962, 133, 175.
 Alopecurus pratensis 1952, 95. 1962, 322.
 Althaea officinalis 1961, 326.
 Alyssum calycinum 1955, 67.
 Amanita gemmata 1962, 315.
 Amanita pantherina 1950, 342. 1962, 315.
 Amanita phalloides 1962, 315.
 Amanita rubescens 1950, 342.
 Amanita virosa 1962, 315.
 Amaranthus 1949, 236.
 Amaranthus albus 1950, 176.
 Amaranthus retroflexus 1950, 176. 1954,
 238.
 Ambrosia artemisiifolia 1951, 303. 1961,
 75.
 Ambrosia trifida 1951, 303.
 Ammophila arenaria 1958, 305.
 Ampfer, Kleiner 1952, 149. 1953, 272.
 Ampfer, Wald- 1950, 148. 1961, 103.
 Anagallis coerulea 1949, 186.
 Anchusa arvensis 1959, 195.
 Anchusa officinalis 1949, 186. 1950, 148.
 1959, 196.
 Andel 1949, 154. 1950, 29. 1954, 175.
 1956, 196. 1959, 193. 1962, 343.
 Andromeda 1952, 13, 243. 1955, 100, 102,
 273. 1962, 373.
 Aneira incurva 1958, 363.

- Aneira pinguis* 1958, 363.
Anemone 1962, 193.
Anemone nemorosa 1949, 39. 1950, 268, 1955, 61.
Anemone nemorosa x *ranunculoides* 1956, 240.
Anemone pulsatilla 1961, 103.
Anemone ranunculoides 1948, 26. 1950, 148. 1956, 211.
Anemone semenii 1956, 240.
Anethum graveolens 1954, 238.
Anagallis arvensis 1952, 149. 1957, 14, 67, 68. 1959, 193.
Angelica archangelica 1954, 274. 1957, 14.
Angelica silvestris 1950, 14. 1952, 95. 1955, 263, 273. 1957, 141. 1958, 293.
Antennaria dioica 1952, 13. 1955, 279. 1962, 323.
Anthericum liliago 1952, 15.
Anthericum ramosum 58, 202.
Anthoxanthum odoratum 1952, 94. 1957, 254. 1962, 174.
Anthriscus cerefolium 1954, 238. 1962, 322.
Anthriscus scandicina 1962, 322.
Anthriscus silvestris 1949, 39. 1958, 188. 1962, 322.
Anthriscus vulgaris 1954, 238.
Anthyllis vulneraria 1950, 334. 1952, 13. 1958, 305. 1962, 174.
Apera spica-venti 1952, 15, 149. 1954, 238.
Apium graveolens 1949, 186.
Apium inundatum 1952, 15.
Araucaria imbricata 1952, 63.
Archangelica officinalis 1951, 332.
Arctium nemorosum 1956, 262.
Arctostaphylos uva-ursi 1953, 26. 1961, 103.
Arenaria serpyllifolia 1954, 238.
Aristolochia clematis 1949, 186.
Armeria 1949, 154. 1950, 29. 1951, 164. 1955, 22.
Armillaria mellea 1956, 180.
Arnica 1950, 118, 170, 271. 1952, 15. 1953, 150. 1954, 176. 1955, 279. 1958, 188, 202.
Arnosotis minima 1952, 13.
Aronstab 1950, 148, 171. 1956, 211. 1957, 13. 1959, 208. 1962, 55.
Arrhenatherum elatius 1958, 188.
Artemisia abrotanum 1948, 30. 1950, 269, 270.
Artemisia campestris 1950, 81. 1955, 279.
Artemisia maritima 1959, 194. 1960, 287.
Artemisia vulgaris 1949, 39. 1954, 238.
Arum maculatum 1949, 186. 1950, 148, 171. 1956, 211. 1957, 13. 1959, 208, 1962, 55.
Asperugo procumbens 1949, 186.
Asperula odorata 1948, 28. 1950, 269, 270.
Aspidium aculeatum 1956, 236.
Aspidium cristatum 1955, 273.
Asplenium adnigrum 1955, 68.
Asplenium ruta-muraria 1950, 81. 1951, 302. 1956, 22.
Aster 1950, 29. 1962, 345.
Aster salignus 1958, 304.
Aster, Strand- 1950, 29. 1954, 175. 1957, 14.
Aster tripolium 1957, 14.
Aster, Weiden- 1958, 304.
Astragalus glycyphylus 1950, 171. 1955, 71.
Athyrium filix-femina 1957, 286.
Atriplex glabriuscula 1957, 363.
Atriplex hastata 1954, 238. 1959, 193, 315.
Atriplex littorale 1959, 193.
Atriplex patula 1954, 238.
 Augentrost, Kl. 1952, 15.
 Augentrost, Steifer 1952, 13.
Auricularia 1950, 343.
Avena flavescens 1949, 228.
 Bachburgel 1950, 119. 1955, 271.
Bacidia incompta 1953, 174.
Ballota 1949, 39. 1957, 248.
Barbarea stricta 1950, 148.
Barbarakraut 1950, 148.
Barbula fallax 1953, 12.
Bärenklau 1950, 14, 81. 1951, 302. 1952, 101. 1961, 326. 1962, 322.
Bärenschole 1950, 171. 1955, 71.
Bärentraube 1953, 26. 1961, 103.
 Bärlapp 1953, 26.
Bärlapp, Flacher 1950, 214.
Bärlapp, Kolben- 1952, 15. 1957, 51, 234. 1959, 208.
Bärlapp, Sprossender 1955, 102. 1957, 51, 234. 1962, 373.
Bärlapp, Sumpf 1950, 119. 1952, 15. 1953, 150. 1955, 272. 1957, 51.
Bärlapp, Tannen- 1957, 51, 234.
Bärlapp, Zypressen- 1952, 15.
Bartsia viscosa 1952, 144.
Bassia hirsuta 1949, 186.
 Bauchpilz 1948, 35.
 Bauernsenf 1952, 13.
 Baumhasel 1949, 165.
 Becherling, Anemonen- 1955, 61. 1959, 208.

- Becherling, Schmutz- 1950, 343.
 Becherling, Spindelsporiger 1950, 343.
 Bellis 1952, 95.
 Beifuß 1949, 39. 1954, 238. 1962, 345.
 Beifuß, Feld- 1950, 81. 1955, 279.
 Beifuß, Meerstrands- 1950, 29. 1953, 111.
 1954, 175. 1959, 194.
 Beinheil 1953, 150.
 Beinwell 1959, 193.
 Bergfarn 1957, 286.
 Bergnelke 1953, 110.
 Bergwohlverleih 1958, 202.
 Berteroa incana 1950, 175. 1953, 338.
 1957, 247. 1958, 305. 1962, 373.
 Berufkraut 1950, 149. 1954, 175. 1958, 305.
 Besenginster 1952, 15. 1955, 279. 1962,
 323.
 Betula pubescens 1955, 273.
 Betula tortuosa 1962, 320.
 188.
 Betula verrucosa 1955, 273. 1956, 68. 1958,
 188.
 Bibernella, Kl. 1953, 110.
 Bidens annuus 1947, 8.
 Bidens cernuus 1955, 273. 1957, 165.
 Bidens connatus 1947, 8. 1950, 81.
 Bidens melanocarpus 1947, 8. 1950, 81.
 Bidens tripartitus 1947, 8. 1948, 29. 1957,
 165.
 Biebernella 1952, 13.
 Bienenragwurz 1950, 80.
 Bilsenkraut 1954, 238.
 Binse 1951, 3, 303.
 Binse, Aufrechte 1957, 140.
 Binse, Blaue 1950, 148.
 Binse, Botten- 1948, 23. 1953, 111. 1959,
 193.
 Binse, Faden- 1952, 15. 1955, 271.
 Binse, Flache 1950, 148.
 Binse, Flatter- 1952, 45. 1955, 273.
 Binse, Flecht- 1953, 145. 1959, 72. 1961,
 268. 1962, 174.
 Binse, Frosch- 1962, 174.
 Binse, Kröten- 1959, 193.
 Binse, Rasen- 1953, 150.
 Binse, Sperrige 1952, 15. 1953, 150.
 Binse, Strand- 1949, 38. 1950, 239. 1954,
 274. 1962, 174.
 Binse, Zarte 1953, 338.
 Birke, Moor- 1955, 273.
 Birke, Sand- 1955, 273.
 Birkenpilz 1948, 35. 1950, 342.
 Bitterblatt 1958, 293.
 Bitterich 1950, 334. 1961, 74.
 Blasia pusilla 1958, 363.
 Blaugras, Schmal- 1957, 252.
 Blechnum 1950, 118. 1952, 15. 1957, 286.
 Bleichmoos 1960, 67.
 Blumenbinse 1955, 100, 102.
 Blutaue 1955, 273.
 Blutweiderich 1955, 263.
 Bocksbart 1950, 81, 170. 1957, 14. 1961,
 326.
 Boletus calopus 1962, 315.
 Boletus parasiticus 1951, 300.
 Boletus radicosus 1951, 363.
 Borago 1954, 238. 1959, 195.
 Borretsch 1955, 198.
 Borstengras 1952, 15.
 Bottenbinse 1949, 158. 1962, 344.
 Botrychium lunaria 1952, 15. 1953, 26.
 1955, 271. 1957, 250.
 Bovist 1948, 35. 1950, 343.
 Bovist, Bleigrauer 1951, 300.
 Bovist, Eier- 1951, 299.
 Bovist, Kartoffel- 1955, 277.
 Bovista nigrescens 1951, 299, 300.
 Bovista plumbea 1951, 300.
 Brachsenkraut 1952, 15.
 Brachythecium rutabulum 1952, 94. 1953
 12.
 Brandbäume 1953, 58.
 Brassica napus 1962, 174.
 Bräutigamseiche 1948, 40.
 Brautbäume 1948, 40. 1950, 43.
 Brefeldia maxima 1950, 343.
 Brennessel 1949, 39.
 Briza media 1952, 95. 1958, 305.
 Brombeere, Faltige 1952, 13.
 Bromus arvensis 1950, 149.
 Bromus erectus 1950, 333.
 Bromus inermis 1962, 322.
 Bromus lepidus 1961, 124.
 Bromus mollis 1950, 175. 1952, 95. 1954,
 238. 1957, 254.
 Bromus racemosus 1952, 95.
 Bromus ramosus benekeni 1949, 185. 1959,
 208.
 Bromus sterilis 1950, 175. 1962, 322.
 Bromus tectorum 1950, 175.
 Broom 1962, 202.
 Bruchkraut 1952, 15.
 Brunelle 1952, 95, 101.
 Brustwurz 1950, 14. 1952, 95.
 Bryonia alba 1949, 186.
 Bryophaenocladus 1949, 208.
 Bryum argenteum 1958, 363.
 Bryum caespitatum 1958, 363.

- Bryum pallens* 1958, 363.
Bryum pseudotriquetrum 1961, 65.
 Buche 1953, 256.
Bulgaria polymorpha 1950, 343.
Bunium 1950, 81. 1952, 240.
 Buschwindröschen 1951, 23. 1962, 124.
 Buschwindröschen, Gelbes 1948, 26.
Butomus 1950, 147. 1955, 263, 279. 1958, 305.

Cakile maritima 1951, 164. 1959, 193, 315.
Calamagrostis arenaria 1950, 28.
Calamagrostis lanceolata
Calla palustris 1948, 5, 42. 1949, 168. 1950, 176. 1954, 121. 1955, 267, 271. 1962, 149, 211, 243.
Calliergon cuspidatum 1952, 95. 1958, 363. 1961, 65.
Calliergon giganteum 1961, 65.
Calliergon richardsonii 1961, 64.
Calliergon stramineum 1961, 65.
Callitriche obtusangula 1960, 28.
Callitriche palustris 1955, 265.
Calluna 1950, 29. 1952, 13, 15. 1955, 273, 279. 1956, 68. 1957, 14.
Caltha palustris 1952, 95. 1958, 188, 293.
Calvatica caelata 1951, 300.
Calvatica saccata 1951, 300.
Camarophyllus colemannianus 1951, 359.
Camarophyllus foetidus 1951, 359.
Camarophyllus russicoriaceus 1951, 359.
Camelina sativa 1950, 148.
Campanula glomerata 1949, 39.
Campanula latifolia 1950, 148.
Campanula patula 1950, 171. 1957, 13.
Campanula rotundifolia 1952, 16. 1955, 22.
Campanula trachelium 1949, 186.
Campilopus brevipilus 1950, 289.
 Canariensamen 1957, 143.
Cannabis sativa 1951, 303. 1962, 174.
Caprimulgus europaeus 1951, 335.
Capsella bursa-pastoris 1952, 149. 1960, 352.
Cardamine amara 1950, 148.
Cardamine flexuosa 1957, 14.
Cardamine pratensis 1952, 94. 1962, 174.
Carduus crispus 1949, 39.
Carduus nutans 1950, 170, 333.
Carduus tenuiflorus 1949, 186.
Carex arenaria 1952, 16. 1957, 234. 1958, 305. 1959, 193.
Carex brizoides 1960, 271. 1961, 172.
Carex buxbaumi 1953, 288. 1954, 78.
Carex caespitosa 1950, 148.
Carex caryophyllea 1949, 186.
Carex chordorrhiza 1955, 272.
Carex cyperoides 1960, 271.
Carex diandra 1958, 188.
Carex dioica 1955, 100. 1958, 188.
Carex distans 1950, 147.
Carex disticha 1955, 272.
Carex echinata 1950, 148.
Carex extensa 1952, 13.
Carex gracilis 1952, 95. 1955, 249, 263. 1958, 107.
Carex hirta 1952, 95. 1957, 254. 1959, 193.
Carex leporina 1952, 95.
Carex levigata 1960, 272.
Carex limosa 1955, 102, 272.
Carex muricata 1962, 322.
Carex otrubae 1962, 174.
Carex pallescens 1962, 373.
Carex panicea 1961, 65.
Carex paradoxa 1949, 186.
Carex posnaniensis 1959, 263.
Carex pseudocyperus 1955, 279. 1958, 188. 1962, 322.
Carex pulicaris 1955, 100. 1958, 188.
Carex reichenbachii 1959, 265.
Carex remota 1950, 148.
Carex riparia 1950, 148. 1962, 322.
Carex silvatica 1950, 148. 1961, 103. 1962, 55.
Carpinus betulus 1958, 188.
 Carum 1950, 119.
Catharina tenella 1958, 363.
Catillaria intermixta 1953, 174.
Catillaria sykaeroides 1953, 174.
Catinaria leucoplaca 1953, 174.
Centaurea cyanus 1952, 149. 1962, 85.
Centaurea jacea 1949, 39.
Centaurea rhenana 1950, 334.
Centaurea solstitialis 1961, 75.
Centaureum pulchellum 1950, 147. 1958, 305.
Centaureum vulgare 1949, 186.
Centunculus minimus 1955, 271. 1958, 363.
Cephaloziella myriantha 1958, 363.
Cephaloziella starkei 1958, 363.
Cerastium arvense 1952, 13. 1962, 322.
Cerastium caespitosum 1952, 94. 1954, 239.
Cerastium semidecandrum 1952, 13.
Ceratodon arvense 1958, 363.
Ceratodon purpureus 1952, 95. 1953, 12.
Ceratophyllum demersum 1955, 264. 1959, 327.
Chaerophyllum bulbosum 1951, 332.

- Chaerophyllum temulum* 1953, 189. 1962, 322.
Champignon 1962, 315.
Champignon, Wald- 1950, 342.
Chenopodium album 1952, 149. 1954, 239. 1960, 352.
Chenopodium bonus-henricus 1958, 226.
Chenopodium ficifolium 1952, 240.
Chenopodium glaucum 1948, 4. 1949, 40. 1958, 226. 1959, 193.
Chenopodium polyspermum 1948, 4. 1949, 40, 69, 228. 1958, 226.
Chenopodium rubrum 1948, 4. 1958, 227.
Chenopodium serotinum 1958, 226.
Chondrilla juncea 1954, 76.
Christophskraut 1948, 24. 1950, 170. 1953, 295. 1962, 55.
Christrose 1955, 199.
Christusdorn 1955, 197.
Chrysanthemum parthenium 1954, 239.
Chrysanthemum segetum 1949, 236. 1954, 239. 1957, 66.
Cicendia filiformis 1958, 188, 293.
Cichorium intybus 1949, 39. 1957, 13. 1962, 373.
Cicuta 1950, 147. 1952, 13. 1955, 263.
Circaea lutetiana 1950, 148.
Cirsium acaule 1958, 188.
Cirsium arvense 1952, 94, 149. 1954, 239. 1955, 22. 1962, 323.
Cirsium lanceolatum 1952, 95. 1954, 239.
Cirsium oleraceum 1952, 95.
Cirsium helenioides 1949, 186.
Cirsium heterophyllum 1953, 26. 1955, 271.
Cladium mariscus 1954, 78. 1958, 183.
Claytonia perfoliata 1954, 227. 1957, 51.
Clavaria 1948, 35.
Clitocybe inversa 1952, 69.
Cochlearia anglica 1949, 186.
Cochlearia armar. 1954, 239.
Cochlearia danica 1955, 67. 1958, 194.
Collybia butyracea 1952, 70.
Comarum palustre 1955, 273. 1961, 65.
Conium maculatum 1951, 332. 1955, 71. 1962, 322.
Convallaria 1950, 148.
Convolvulus dumetorum 1950, 149.
Convolvulus sepium 1962, 174, 322.
Convolvulus silvaticus 1962, 174.
Convolvulus soldanella 1949, 288 f. 1950, 80.
Coralliorhiza 1955, 272.
Cordiceps capitata 1955, 83.
Cordiceps ophioglossoides 1955, 83.
Coriandrum 1949, 40. 1957, 141.
Cornus sanguinea 1950, 170.
Cornus suecica 1951, 349. 1953, 26. 1955, 67. 1957, 51. 1959, 222.
Coronopus ruelli 1948, 29.
Corrigiola litoralis 1949, 186. 1952, 15.
Corydalis cava 1949, 39. 1950, 148.
Corydalis fabacea 1957, 14, 337.
Corydalis lutea 1961, 269.
Corylus avellana 1949, 165. 1958, 188.
Cotula coronopifolia 1961, 326.
Crambe 1951, 163. 1959, 195, 208. 1961, 326.
Crassula aquatica 1949, 186.
Crataegus monogyna 1960, 285.
Craterellus cornucopioides 1950, 342.
Crepis biennis 1950, 334.
Crepis palustris 1952, 95.
Crucibulum 1948, 35. 1951, 300.
Cuscuta australis 1951, 331. 1959, 76.
Cuscuta epilinum 1949, 186. 1958, 363.
Cuscuta epithymum 1950, 119. 1958, 304.
Cyathus 1951, 300.
Cyathus olla 1951, 300.
Cyathus striatus 1951, 300.
Cynoglossum officinalis 1949, 186.
Cyperus fusca 1960, 271.
Cynosurus cristatus 1949, 38. 1952, 95.

Dahlie 1962, 368.
Datura stramonium 1949, 186. 1950, 269. 1962, 174.
Daucus carota 1956, 284.
Delphinium consolida 1957, 66.
Dentaria 1948, 28. 1950, 170. 1962, 55.
Deschampsia caespitosa 1952, 213.
Deschampsia flexuosa 1953, 272. 1956, 68.
Deschampsia setacea 1950, 289.
Descurainia sophia 1957, 77.
Dianthus armeria 1949, 186.
Dianthus carthusianorum 1952, 13.
Dianthus deltooides 1952, 14, 15. 1955, 67, 279.
Dianthus superbus 1955, 102.
Dicranum scoparium 1953, 12.
Digitaria ischaemum 1957, 66.
Dill 1954, 238.
Diplotaxis muralis 1950, 333.
Diplotaxis tenuifolia 1950, 176.
Dipsacus 1950, 14.
Dipsacus pilosus 1954, 76. 1962, 104.
Dipsacus silvester 1953, 128.
Distel, Acker- 1952, 149. 1955, 22. 1962, 323.

- Distel, Krause 1949, 39.
 Distel, Nickende 1950, 170, 333.
 Doppelleiche 1956, 61. 1961, 139, 199, 20.
 1962, 215.
 Dornfarn 1957, 286, 1958, 304.
 Dotterblume, Sumpf- 1952, 95, 146.
 Dreizack, Meerstrands- 1954, 175. 1962,
 174.
 Dreizack, Strand- 1959, 194. 1961, 326.
 Dreizahn 1952, 15. 1955, 279.
 Drosera anglica 1947, 12. 1955, 100, 102,
 272.
 Drosera anglica x rotundifolia 1955, 102.
 Drosera intermedia 1947, 12. 1952, 15.
 1955, 102.
 Drosera rotundifolia 1947, 12. 1951, 349.
 1955, 100, 102, 273. 1958, 363. 1961,
 65.
 Dryodon coralloides 1950, 343.
 Dryodon erinaceus 1950, 343.
 Dryopteris austriaca 1957, 286. 1958, 384.
 Dryopteris cristata 1958, 304.
 Dryopteris linnaeana 1956, 66. 1962, 322.
 Dryopteris oreopteris 1957, 286.
 Dryopteris thelypteris 1958, 304.
 Düngerling, Bunter 1950, 342.
 Düngerling, Glocken- 1950, 342.
 Dünnschwanz 1951, 267. 1953, 55. 1959,
 194.
 Eberesche 1951, 23.
 Eberraute 1957, 247.
 Echinops sphaerocephalus 1955, 278.
 Echium vulgare 1950, 148. 1954, 239. 1959,
 195.
 Efeu 1955, 198. 1960, 189.
 Egerling, Riesen- 1957, 52.
 Ehrenpreis, Acker- 1949, 40. 1952, 149.
 1957, 14.
 Ehrenpreis, Berg- 1950, 148. 1961, 103.
 1962, 55.
 Ehrenpreis, Efeublättr. 1952, 150.
 Ehrenpreis, Finger- 1957, 66.
 Ehrenpreis, Gebräuchlicher 1952, 13.
 Ehrenpreis, Langbl. 1957, 14.
 Ehrenpreis, Persischer 1952, 150.
 Ehrenpreis, Quendelblättr. 1952, 95.
 Ehrenpreis, Tourneforts 1957, 66.
 Ehrenpreis, Ufer- 1958, 365.
 Eibe 1953, 82.
 Eibisch 1961, 326.
 Eiche, Königin- 1960, 187.
 Eichenwälder 1949, 283.
 Eichhase 1962, 315.
 Einbeere 1950, 119, 148. 1960, 153.
 Eisenkraut 1950, 170.
 Eispilz 1948, 35.
 Elatine hydropiper 1960, 271.
 Eleocharis acicularis 1950, 148. 1955, 271.
 Eleocharis multicaulis 1950, 284.
 Eleocharis palustris 1950, 148. 1962, 174.
 Eleocharis parvula 1949, 186.
 Eleocharis pauciflora 1955, 271.
 Eleocharis soloniensis 1960, 271.
 Eleocharis uniglumis 1949, 158.
 Elfenbeinschneckling 1948, 25.
 Elodea canadensis 1949, 238. 1955, 264,
 273.
 Elymotrigia stricta 1956, 63.
 Elymus arenarius 1956, 63. 1959, 315.
 Elymus arenarius x Agropyron junceum
 1956, 63.
 Elymus europaeus 1959, 208.
 Elytrigia pungens 1959, 315.
 Empetrum nigrum 1947, 13. 1950, 29. 1955,
 102. 1962, 174.
 Engelwurz 1955, 273. 1955, 263. 1957, 141.
 1958, 293.
 Engelwurz, Erz- 1951, 332. 1954, 274.
 Enterographia crassa 1953, 174.
 Entodon schreberi 1958, 363.
 Entoloma clypeatum 1952, 69.
 Enzian 1953, 150.
 Enzian, Lungen- 1955, 243, 273.
 Enzian, Feld- 1953, 26. 1955, 102, 271.
 Epipogon aphyllum 1953, 228, 283. 1954,
 125.
 Epilobium angustifolium 1950, 176. 1952,
 13. 1962, 322.
 Epilobium hirsutum 1955, 263. 1958, 304.
 Epilobium obscurum 1957, 14.
 Epipactis latifolia 1948, 40. 1957, 14.
 Epipactis palustris 1958, 188.
 Epipactis varians 1958, 355.
 Epipactis sessilifolia 1958, 355.
 Epipactis violacea 1958, 355.
 Equisetum arvense 1952, 149.
 Equisetum heleocharis 1958, 293.
 Equisetum hiemale 1957, 197. 1960, 67.
 Equisetum maximum 1962, 373.
 Equisetum pratense 1962, 55.
 Equisetum silvaticum 1962, 55.
 Equisetum variegatum 1948, 40. 1949, 120.
 1950, 80. 1958, 299.
 Eranthis hiemalis 1955, 102. 1956, 40, 211.
 Erdglöckchen 1953, 272. 1956, 67. 1957,
 51.
 Erdkastanie 1952, 240.

- Erdknolle 1950, 81.
 Erdrauch 1949, 40.
 Erdrauch, Rankender 1950, 148.
 Erdstern 1948, 35. 1962, 315.
 Erdstern, Gefranster 1950, 343, 1951, 279.
 Erdstern, Gekrönter 1951, 279, 299, 363, 391. 1954, 245.
 Erdstern, Kragen- 1959, 208.
 Erdstern, Kronen- 1951, 300.
 Erdstern, Streifen- 1951, 363.
 Erdstern, Vierteiliger 1951, 249.
 Erdzunge 1948, 35. 1950, 343.
 Erica 1950, 28. 1952, 13. 1955, 22, 273.
 Erigeron acer 1950, 149. 1958, 305.
 Erigeron canadense 1950, 149.
 Eriophorum alpinum 1955, 272.
 Eriophorum angustifolium 1961, 65. 1962, 174.
 Eriophorum gracilis 1955, 102.
 Eriophorum latifolium 1958, 188.
 Eriophorum vaginatum 1952, 15. 1955, 273.
 Erodium cicutarium 1954, 239.
 Erophila verna 1952, 13.
 Erucastrum nasturtiifolium 1957, 104. 1962, 373.
 Eryngium 1951, 164.
 Eryngium campestre 1948, 12. 1949, 23.
 Eryngium maritimum 1951, 302. 1959, 193. 1960, 285. 1961, 326.
 Erysimum cheiranthoides 1962, 322.
 Erythraea 1947, 13.
 Erzengelwurz 1957, 14.
 Esche 1952, 370. 1953, 256. 1959, 323.
 Esche, Bann- 1952, 13.
 Eselsdistel 1954, 238, 239.
 Eucalypta contorta 1953, 12.
 Euphorbia esula 1955, 71.
 Euphorbia exigua 1949, 40.
 Euphorbia peplus 1949, 40.
 Euphrasia micrantha 1952, 15.
 Euphrasia officinalis 1952, 13.

 Fackelgras 1960, 130.
 Fadenezian 1954, 176.
 Fälbiling 1948, 35. 1950, 342. 1951, 363. 1955, 277.
 Färberscharte 1949, 39. 1958, 202.
 Falcaria vulgaris 1953, 228.
 Farn, Eichen- 1962, 322.
 Faulbaum 1947, 12. 1955, 273. 1958, 202.
 Feige 1953, 97.
 Feigwurz 1962, 674.
 Feldahorn 1949, 225.
 Felddisteldolde 1948, 12. 1949, 23.
 Feldkresse 1962, 322.
 Fenchel 1955, 198.
 Ferkelkraut 1950, 149. 1952, 101.
 Festuca ovina 1952, 13.
 Festuca pratensis 1952, 95.
 Festuca rubra 1949, 154. 1952, 94. 1956, 176.
 Festuca silvatica 1948, 28.
 Festuca thalassica 1950, 29.
 Fetthenne 1950, 270.
 Fettkraut 1952, 15. 1953, 150.
 Fichte 1949, 179, 289. 1956, 66.
 Fieberblatt 1947, 13.
 Fieberklee 1950, 269. 1955, 273.
 Filago germanica 1958, 188.
 Filago minima 1950, 149. 1952, 13.
 Filipendula hexapetala 1949, 39, 1951, 164.
 Filipendula ulmaria 1952, 95.
 Filzkraut, Kl. 1950, 149. 1952, 13.
 Fingerkraut, Gänse- 1948, 29. 1952, 101. 1953, 111.
 Fingerkraut, Gestrecktes 1958, 304.
 Fingerkraut, Norwegisches 1951, 279. 1955, 71.
 Fingerkraut, Silber- 1952, 13. 1962, 373.
 Finkensame 1950, 149.
 Fischereiche 1951, 277.
 Fistulina hepatica 1962, 315.
 Flachs 1954, 238, 239, 313.
 Flattergras 1962, 55.
 Flechtbinse 1951, 3, 217. 1952, 283. 1961, 349. 1962, 266.
 Fliederstrauch 1950, 270.
 Fliegenpilz 1948, 35. 1950, 342. 1955, 277.
 Flockenblume 1949, 39.
 Flockenblume, Rheinische 1950, 334.
 Flockenblume, Sonnenwendende 1961, 75.
 Flohkraut 1954, 175.
 Fossombronia incurva 1958, 363.
 Fossombronia wondraczeki 1958, 363.
 Fragaria viridis 1955, 67.
 Frangula alnus 1947, 12. 1955, 273.
 Franzosenkraut 1951, 361. 1953, 338. 1954, 176, 239. 1957, 66. 1960, 352. 1961, 380.
 Franzosenkraut, Behaartes 1952, 240. 1957, 66.
 Frauenfarn 1957, 286.
 Frauenmantel 1950, 80. 1961, 154.
 Froschbiß 1955, 263, 267, 273. 1956, 274.
 Froschlöffel 1955, 273.
 Frullania 1953, 173.
 Frullania fragilifolia 1951, 209.
 Frunella dilatata 1950, 15.

- Fuchsie 1955, 198.
 Fuchsschwanz 1954, 238. 1962, 322.
 Fuchsschwanz, Acker- 1952, 150. 1954, 175, 238.
 Fuchsschwanz, Knick- 1951, 287. 1952, 95. 1962, 174.
 Fuchsschwanz, Wiesen- 1952, 95.
 Fumaria 1949, 40.
 Fumaria capreolata 1950, 148.

 Gänseblümchen 1952, 95.
 Gänsefuß 1949, 40.
 Gänsefuß, Blauer 1948, 4.
 Gänsefuß, Feigen- 1952, 240. 1958, 226.
 Gänsefuß, Grauer 1958, 226. 1959, 193.
 Gänsefuß, Roter 1948, 4.
 Gänsefuß, Vielsamiger 1948, 4. 1949, 228. 1958, 226.
 Gänsefuß, Weißer 1952, 149. 1960, 352.
 Gagea lutea 1955, 67. 1956, 211.
 Gagea pratensis 1955, 102.
 Gagea silvatica 1950, 147.
 Gagea spatacea 1955, 102.
 Gagelstrauch 1950, 171. 1952, 15. 1955, 53, 273.
 Galeopsis speciosa 1957, 238.
 Galinsoga 1949, 236.
 Galinsoga ciliata 1961, 380.
 Galinsoga caracasana 1950, 81. 1957, 66.
 Galinsoga hispida 1951, 361. 1952, 240.
 Galinsoga parviflora 1951, 261. 1953, 338. 1954, 239. 1957, 66. 1960, 352. 1961, 380.
 Galium aparine 1962, 323.
 Galium mollugo 1956, 68. 1962, 323.
 Galium palustre 1955, 263, 273. 1962, 323.
 Galium pumilum 1947, 22.
 Galium saxatile 1952, 13. 1955, 279. 1962, 322.
 Galium verum 1954, 77. 1958, 304.
 Galläpfel 1950, 75.
 Gallenpilz 1950, 342.
 Gallert-Stacheling 1951, 363.
 Gartenraute 1950, 269.
 Gaspeldorn 1952, 15. 1954, 102.
 Gauchheil 1952, 149. 1957, 14. 1959, 193.
 Gauglerblume 1951, 246.
 Geaster bryantii 1951, 300.
 Geaster cesatii 1951, 300.
 Geaster coronatus 1951, 279, 299, 300, 391. 1954, 245.
 Geaster fimbriatus 1951, 279, 301.
 Geaster fornicatus 1951, 301.
 Geaster limbratus 1951, 301.
 Geaster quadrifida 1951, 299. 1962, 315.
 Geaster rufescens 1951, 301.
 Geaster striatus 1951, 301.
 Geaster triplex 1951, 301. 1959, 208.
 Geastrum pectinatum 1962, 315.
 Geißblatt 1962, 192.
 Geißfuß 1962, 322.
 Geißklee 1962, 202.
 Gelbklee 1949, 38.
 Gelbstern 1956, 140.
 Genista anglica 1952, 15. 1955, 276. 1958, 363.
 Genista germanica 1953, 26.
 Genista pilosa 1952, 15. 1958, 363. 1962, 322.
 Genista tinctoria 1952, 15.
 Gentiana amara 1955, 67.
 Gentiana campestris 1953, 26. 1955, 102, 271.
 Gentiana pneumonanthe 1950, 29. 1955, 22, 273. 1957, 14. 1958, 188.
 Gentiana uliginosa 1955, 67.
 Geranium palustre 1950, 148, 170. 1954, 76. 1957, 13.
 Geranium pratense 1949, 186. 1955, 102.
 Geranium pyrenaicum 1955, 71. 1962, 261.
 Geranium sanguineum 1949, 186. 1951, 164. 1953, 26.
 Geranium silvaticum 1955, 71.
 Gerste, Wald- 1959, 208.
 Geum rivale 1954, 224.
 Geum urbanum 1962, 322.
 Giersch 1962, 322.
 Giftbeere 1951, 94.
 Giftrötling 1955, 277.
 Gilbweiderich 1955, 263 273.
 Gilbweiderich, Wald- 1950, 148. 1954, 176.
 Ginkgo 1958, 104, 317, 334. 1959, 156, 237.
 Ginster 1962, 202.
 Ginster, Behaarter 1952, 15. 1955, 279. 1962, 322.
 Ginster, Deutscher 1953, 26.
 Ginster, Englischer 1952, 15. 1955, 101, 279.
 Ginster, Färber- 1952, 15. 1955, 279.
 Ginster, Stech- 1959, 208.
 Glanzgras 1955, 263.
 Glanzwurz 1955, 102.
 Glaucium 1953, 97, 363.
 Glaux maritima 1948, 23. 1950, 29. 1959, 193.
 Glechoma hederacea 1958, 342. 1962, 323.
 Globaria bovista 1951, 391.

- Glockenblume 1949, 39.
 Glockenblume, Breitbl. 1950, 148.
 Glockenblume, Feld- 1950, 171.
 Glockenblume, Wiesen- 1957, 13.
 Glockenheide 1950, 28. 1952, 13. 1953, 150. 1955, 273.
 Glocoporus amorphus 1951, 360.
 Glucke, Krause 1948, 35. 1950, 343. 1951, 363.
 Glyceria declinata 1962, 133.
 Glyceria fluitans 1951, 281. 1952, 95. 1962, 133.
 Glyceria maximum 1955, 263.
 Glyceria plicata 1962, 133.
 Gnaphalium dioicum 1955, 102.
 Gnaphalium luteo-album 1955, 102. 1960, 271.
 Gnaphalium silvaticum 1950, 148.
 Goldhafer 1949, 228. 1950, 334. 1958, 293.
 Goldnessel 1962, 55.
 Goldregen 1951, 23.
 Goldrute 1950, 148. 1955, 279.
 Goldstern 1950, 147.
 Goldstern, Kl. 1955, 102.
 Goldstern, Wiesen- 1955, 102.
 Gonoderma applanatum 1949, 30. 1961, 199.
 Gonoderma pfeifferi 1961, 199.
 Gottesgnadenkraut 1950, 270.
 Graslilie 1952, 15.
 Grasnelke 1949, 154. 1950, 29. 1954, 175. 1959, 194. 1962, 345.
 Graukopf 1950, 342.
 Graukresse 1950, 175. 1953, 338. 1958, 305. 1962, 373.
 Greiskraut 1948, 29.
 Greiskraut, Gem. 1960, 352.
 Greiskraut, Klebriges 1958, 305.
 Greiskraut, Moor- 1961, 105. 1962, 174.
 Greiskraut, Rautenbl. 1954, 175.
 Greiskraut, Sumpf- 1958, 304.
 Grifola umbellata 1962, 315.
 Grimmia pulvinata 1953, 12.
 Grünspanpilz 1948, 35. 1950, 342.
 Günsel, Kriechender 1952, 94.
 Günsel, Pyramiden- 1953, 26.
 Guizotia abyssinica 1951, 303.
 Gundelrebe 1962, 55.
 Gundermann 1958, 342. 1959, 364. 1960, 67. 1962, 323.
 Gurkenkraut 1954, 238. 1959, 195.
 Guter Heinrich 1958, 226.
 Gymnadenia 1953, 103.
 Gymnadenia albida 1953, 27.
 Haarstrang 1955, 273.
 Habichtskraut, Behaartes 1950, 175.
 Habichtskraut, Doldiges 1952, 13. 1955, 279.
 Habichtskraut, Glattes 1952, 13.
 Habichtskraut, Goldbraunes 1955, 102.
 Habichtskraut, Kl. 1952, 16, 101. 1962, 123.
 Händelwurz 1957, 196.
 Hafer, Strand- 1958, 305.
 Hafling, Welliger 1950, 343.
 Hagebutte 1954, 74.
 Hahnenfuß, Busch- 1950, 148. 1955, 279.
 Hahnenfuß, Efeubl. 1950, 118. 1955, 271. 1958, 304.
 Hahnenfuß, Flammender 1952, 95, 273.
 Hahnenfuß, Flutender 1957, 14.
 Hahnenfuß, Gold- 1962, 322.
 Hahnenfuß, Gift- 1959, 193.
 Hahnenfuß, Großer 1950, 148. 1958, 305.
 Hahnenfuß, Knolliger 1952, 16. 1958, 305. 1962, 322.
 Hahnenfuß, Kriechender 1952, 95.
 Hahnenfuß, Scharfer 1955, 260. 1957, 104.
 Hahnenfuß, Wasser- 1955, 267.
 Hahnenfuß, Wolliger 1950, 170.
 Hainbuche 1954, 176.
 Hainsimse, Wald- 1962, 55.
 Halligheide 1953, 112.
 Hallimasch 1948, 33. 1950, 342. 1956, 180. 1962, 245.
 Hanf 1951, 303. 1962, 674.
 Haplomitrium hockeri 1950, 119. 1958, 363.
 Hartheu 1950, 270. 1955, 198.
 Hartheu, Berg- 1953, 26.
 Hartheu, Rauhes 1956, 262.
 Hartriegel, Schwedischer 1950, 170. 1951, 349. 1953, 26. 1957, 51. 1959, 222.
 Hasel 1962, 192.
 Hasenbrot 1962, 123.
 Hasenohr 1953, 111.
 Hauhechel 1950, 119.
 Hauhechel, Dorn- 1954, 175.
 Hauhechel, Kriechende 1950, 149. 1952, 16.
 Hauslauch 1950, 270.
 Hebeloma crustuliniforme 1948, 35. 1950, 342.
 Hebeloma pusillum 1951, 359.
 Heckenkirsche 1950, 171.
 Hederich 1952, 149. 1957, 119.
 Heide 1950, 29. 1952, 13, 15. 1954, 176. 1955, 279. 1956, 68.
 Heidecker 1952, 13.

- Heidelilie 1958, 202.
 Helianthemum cham. 1955, 102.
 Helichrysum arenarium 1950, 149. 1952, 13. 1955, 102.
 Helictotrichon pratense 1949, 185.
 Helleborus viridis 1950, 271.
 Helm 1955, 151.
 Helmkraut 1952, 95. 1955, 273. 1958, 365.
 Helmpilze 1950, 342.
 Helodea 1953, 338.
 Helotium citrinum 1950, 343.
 Helvella crispa 1961, 104.
 Helvella sulcata 1961, 104. 1962, 315.
 Hepatica triloba 1950, 170. 1956, 64.
 Heracleum sibiricum 1950, 81.
 Heracleum sphondylium 1950, 14. 1951, 302. 1961, 326. 1962, 322.
 Herbstblatt 1950, 342.
 Herkuleskeule 1958, 35. 1950, 343. 1951, 363.
 Herniaria glabra 1952, 15.
 Herzblatt, Sumpf- 1957, 14.
 Herzgespann 1955, 71. 1962, 323.
 Hesperis matronalis 1954, 239.
 Hexenkraut 1950, 148. 1954, 168.
 Hexensporn 1957, 165.
 Hieracium aurantiacum 1955, 67, 102.
 Hieracium pilosella 1950, 175. 1952, 16.
 Hieracium umbellatum 1952, 13. 1955, 279.
 Hierochloa odorata 1959, 209.
 Hippophae ramnoides 1961, 326.
 Hippuris vulgaris 1958, 293.
 Hirschsprung 1952, 15.
 Hirschzunge 1949, 107. 1954, 176. 1955, 265, 333. 1956, 66.
 Hirse, Faden- 1957, 66.
 Hirse, Grüne 1952, 149.
 Hirtentäschel 1952, 149. 1960, 352.
 Hofraute 1948, 30.
 Hohlzahn, Bunter 1957, 238.
 Holcus lanatus 1952, 94. 1954, 239.
 Holosteum umbellatum 1955, 67. 1958, 299. 1959, 193.
 Holunder 1950, 270. 1955, 197. 1962, 192.
 Holzpilz 1948, 35.
 Holzpilz, Geweihförmiger 1950, 343.
 Homolothecium sericeum 1953, 12.
 Honckenia 1950, 29. 1959, 315.
 Honiggras, Wolliges 1952, 94.
 Hopfen 1949, 120. 1955, 53. 1962, 211, 279, 322.
 Hopfenklee 1951, 19. 1954, 239.
 Hordeum arenarium 1950, 28.
 Hordeum murinum 1957, 254. 1962, 322.
 Hornblatt 1959, 327.
 Hornblatt, Rauhes 1955, 264.
 Hornklee 1952, 16. 1962, 123.
 Hornklee, Sumpf- 1952, 95. 1955, 273. 1962, 174.
 Hornkraut, Acker- 1952, 13.
 Hornkraut, Gem. 1952, 94, 101. 1962, 322.
 Hornkraut, Sand- 1952, 13.
 Hornkraut, Viermänn. 1953, 110.
 Hornmohn 1953, 97. 1957, 363. 1962, 175.
 Hortensie 1955, 199. 1962, 354.
 Höswurz 1953, 27.
 Huflattich 1951, 23. 1955, 278.
 Humulus 1962, 322.
 Hundspetersilie 1954, 238.
 Hundsrauke 1957, 104. 1962, 373.
 Hundsraute 1948, 35.
 Hundszunge 1954, 175.
 Hungerblümchen 1952, 13. 1954, 238. 1962, 123.
 Hydnum 1948, 35.
 Hydnum auriscalgius 1950, 343.
 Hydnum repandum 1950, 343.
 Hydrocharis 1955, 263, 267, 273.
 Hygrophorus flammans 1950, 342.
 Hylocomium splendens 1953, 12. 1958, 363.
 Hypericum hirsutum 1956, 262.
 Hypericum humifusum 1958, 336. 1962, 322.
 Hypericum montanum 1953, 26.
 Hypericum perforatum 1948, 30. 1950, 270.
 Hypericum pulchrum 1952, 15. 1955, 279. 1958, 188.
 Hypnoloma sublateritium 1952, 70.
 Hypnum cupressiforme 1953, 12.
 Hypochoeris glabra 1950, 149. 1952, 13.
 Igelkolben 1955, 273.
 Igelschlauch 1955, 271.
 Igelsegge 1950, 148.
 Ilex aquifolium 1955, 197. 1961, 103.
 Illecebrum verticillatum 1952, 15.
 Impatiens noli-tangere 1948, 28. 1950, 148. 1954, 200. 1957, 253.
 Impatiens parviflora 1954, 200. 1957, 253.
 Inocybe fastigiata 1948, 35. 1950, 342.
 Inocybe globocystis 1951, 359.
 Inula britannica 1953, 55. 1955, 102. 1959, 194.
 Iris pseudacorus 1955, 263. 1962, 174.
 Isoetes lacustris 1952, 15.
 Iva xanthiifolia 1951, 303.

- Jasione montana* 1952, 16.
Jelängerjelier 1955, 199. 1962, 392.
Johanniskraut 1952, 15. 1955, 278.
Johanniskraut, Liegendes 1958, 336. 1962, 322.
Johanniskraut, Schönes 1955, 279.
Judasohr 1950, 343.
Juncus acutiflorus 1958, 188.
Juncus articulatus 1958, 363.
Juncus bufonius 1958, 363. 1959, 193. 1962, 174.
Juncus effusus 1952, 95. 1955, 273. 1958, 363.
Juncus compressus 1950, 148.
Juncus filiformis 1952, 65. 1955, 271.
Juncus gerardi 1959, 193.
Juncus glaucus 1950, 148.
Juncus kochii 1957, 140.
Juncus lampocarpus 1958, 363.
Juncus maritimus 1949, 38. 1950, 81, 239. 1954, 274.
Juncus squarrosus 1952, 15.
Juncus subnodulosus 1958, 188.
Juncus tenageia 1960, 271.
Juncus tenuis 1953, 338.
Juncus maritimus 1962, 174.
Juniperus 1952, 15.
Kälberkropf 1962, 322.
Kälberkropf, Knolliger 1951, 332.
Kälberrohr 1953, 189.
Kälberrohr 1962, 322.
Käppchen, Gallert- 1950, 343.
Kahlkopf 1951, 359.
Kakaoblume 1954, 204.
Kalla 1948, 5.
Kalmus 1955, 263.
Kamille 1950, 270.
Kamille, Echte 1954, 175.
Kamille, Geruchlose 1952, 149. 1955, 333.
Kamille, Strahllose 1948, 29. 1953, 338. 1957, 66, 254. 1962, 323.
Kamille, Strand- 1955, 333. 1957, 363.
Kammfarn 1955, 273. 1958, 304.
Kammgras 1949, 38. 1952, 75.
Kammkoralle 1951, 363.
Kanariensamen 1957, 372.
Kappenpilz, Schlüpfriger 1950, 343.
Karde 1950, 14.
Karde, Behaarte 1954, 76. 1962, 394.
Karde, Wilde 1953, 128.
Kartoffel 1954, 241. 1957, 371, 372. 1958, 103. 1961, 244.
Kartoffelbovist 1951, 391.
Kastanie 1955, 197.
Katzenpfötchen 1952, 15. 1955, 102, 279. 1962, 323.
Keilmelde 1962, 344.
Kerbel 1954, 238. 1962, 322.
Kerbel, Garten- 1962, 322.
Kerbelrübe 1951, 322.
Kernkeule 1955, 83.
Kernkeule, Geweihartige 1952, 70.
Kiefer 1956, 66.
Kirsche 1962, 192.
Klappertopf 1953, 205. 1955, 260.
Klappertopf, Gr. 1952, 95.
Klee, Erdbeer- 1958, 305. 1959, 194.
Klee, Kleiner 1952, 95. 1959, 23.
Klee, Kleinster 1959, 23.
Klee, Mittlerer 1950, 148.
Klee, Schabzieger- 1951, 109.
Klee, Vogelfußartiger 1958, 254.
Klee, Weiß- 1952, 95. 1957, 254.
Klette, Wald- 1956, 262.
Klumpfuß 1948, 35. 1950, 342. 1962, 314.
Knabenkraut 1950, 270.
Knabenkraut, Breitblättr. 1952, 95.
Knabenkraut, Fleischrotes 1955, 272.
Knabenkraut, Geflecktes 1954, 176.
Knabenkraut, Manns- 1950, 171. 1954, 76. 1957, 14. 1960, 133.
Knäuel, Ausdauernder 1950, 149. 1952, 15. 1954, 239.
Knäuel, Einjähriger 1952, 149.
Knäuling, Herber 1950, 342.
Knaulgras 1952, 94.
Knollenblätterpilz 1951, 363. 1962, 315.
Knollenblätterpilz, Gelblicher 1948, 35. 1960, 342.
Knollenblätterpilz, Grauer 1955, 276.
Knorpelkraut 1952, 15.
Knöterich, Hecken- 1950, 149. 1955, 271.
Knöterich, Strand- 1957, 362. 1960, 68. 1962, 175.
Knöterich, Vogel- 1952, 149. 1959, 193.
Knöterich, Wasser- 1950, 148.
Knöterich, Winden- 1952, 149.
Kochia hirsuta 1949, 38.
Koeleria albescens 1960, 130.
Koeleria glauca 1951, 27.
Königseiche 1951, 245.
Königsfarn 1952, 15. 1957, 14, 286. 1958, 304.
Kohl, Wilder 1953, 96.
Kopfriete 1956, 261.
Korallenpilz 1948, 35.
Korallenpilz, Rötlicher 1950, 343.

- Korallenwurz 1955, 272.
 Koriander 1949, 40. 1954, 238.
 Kornblume 1952, 149. 1954, 290. 1955, 199. 1957, 119. 1962, 85.
 Kornrade 1954, 290. 1957, 119. 1958, 29.
 Krähenbeere 1947, 13. 1950, 29. 1955, 102. 1962, 174.
 Krähenfuß 1948, 29. 1962, 123.
 Kratzdistel, Acker- 1952, 94.
 Kratzdistel, Kohl- 1952, 95.
 Kratzdistel, Lanzenbl. 1952, 45.
 Kratzdistel, Verschiedenbl. 1953, 26.
 Krebssschere 1950, 149. 1952, 62. 1955, 263, 273. 1956, 274.
 Krempling, Kahler 1950, 342. 1935, 277.
 Krempling, Samtfuß 1950, 342.
 Kresse, Wilde 1950, 148.
 Kreuzblume 1952, 13. 1953, 150.
 Kreuzblume, Quendel- 1952, 15.
 Kreuzdorn 1947, 12. 1961, 103.
 Kreuzkraut, Frühlings- 1955, 333.
 Kreuzkraut, Klebriges 1950, 175.
 Kreuzkraut, Moor- 1950, 118.
 Kroneneiche 1951, 245.
 Krummhals, Acker- 1959, 195.
 Krummling 1954, 76.
 Kuckucksblume 1950, 119.
 Kuckucksblume, Zweibl. 1952, 15. 1955, 271.
 Kuckuckslichtnelke 1952, 95.
 Kuckucksorchis 1954, 169.
 Kümmel 1950, 114.
 Kugeldistel 1955, 278.
 Kuhkraut 1956, 210. 1961, 74.
 Kuhschelle 1961, 103. 1962, 123.
 Kullereiche 1951, 245.
 Labkraut, Echtes 1958, 304.
 Labkraut, Felsen- 1962, 323.
 Labkraut, Gem. 1956, 68.
 Labkraut, Heide- 1947, 22.
 Labkraut, Kletterndes 1962, 323.
 Labkraut, Stein- 1952, 13. 1955, 279.
 Labkraut, Sumpf- 1955, 263, 273. 1962, 322.
 Labkraut, Weiches 1962, 323.
 Lackpilz 1948, 35. 1950, 342.
 Lackporting 1961, 199.
 Lactarius pallidus 1962, 315.
 Lactarius pyrogalus 1962, 315.
 Lactarius rufus 1950, 342.
 Lärche 1956, 467.
 Lärchensporn 1949, 39.
 Läusekraut 1953, 150.
 Läusekraut, Wald- 1952, 13.
 Laichkraut 1955, 273. 1962, 322.
 Laichkraut, Flaches 1955, 264.
 Laichkraut, Haarförmiges 1955, 264.
 Laichkraut, Kamm- 1959, 194.
 Laichkraut, Kl. 1950, 148. 1955, 265.
 Laichkraut, Langstieliges 1955, 263.
 Laichkraut, Schwimmendes 1955, 264.
 Laichkraut, Spiegelndes 1955, 262.
 Laichkraut, Stumpfbl. 1955, 264.
 Laichkraut, Torf- 1958, 293.
 Lamium album 1954, 239. 1962, 323.
 Lamium maculatum 1950, 147, 171.
 Lamium purpureum 1960, 352.
 Lammsalat 1952, 13.
 Lapplandbirke 1962, 320.
 Lapsana communis 1954, 239. 1962, 323.
 Larix japonica 1960, 106.
 Larix leptolepis 1956, 67.
 Laserkraut 1962, 394.
 Laserpitium prutenicum 1962, 394.
 Lathyrus maritimus 1959, 195.
 Lathyrus montanus 1952, 15. 1955, 279.
 Lathyrus niger 1953, 26.
 Lathyrus paluster 1950, 118.
 Lathyrus silvester 1950, 175. 1953, 192. 1957, 14. 1958, 305. 1962, 373.
 Lathyrus vernus 1949, 186. 1950, 170.
 Lattich, Hunds- 1952, 13.
 Lauch, Bären- 1957, 252.
 Lauch, Kopfiger 1955, 102.
 Lauch, Trägerischer 1951, 164.
 Lauchhederich 1957, 13.
 Laugenblume 1961, 326.
 Lavendel 1955, 198.
 Lavandula crispa 1950, 269.
 Lavandula spica 1950, 270.
 Leberblümchen 1950, 170.
 Lebermoos, Brunnen- 1962, 29.
 Leberpilz 1950, 342. 1962, 315.
 Ledum 1950, 171. 1955, 101.
 Leimkraut, Italienisches 1962, 260.
 Leimkraut, Kegel- 1961, 73. 1962, 261.
 Lein, Zwerg- 1952, 15.
 Leindotter 1950, 148.
 Leinkraut, Efeublättriges 1961, 269.
 Leinkraut, Nickendes 1950, 171.
 Lemna gibba 1962, 322.
 Lemna trisulca 1955, 265.
 Lentinus cockleatus 1948, 35. 1950, 342.
 Lentinus stypiticus 1950, 342.
 Leontodon autumnalis 1952, 95.
 Leontodon hispidus 1950, 334.
 Leontodon nudicaulis 1950, 148.

- Leonurus cardiaca* 1955, 71. 1962, 323.
Leotia gelatinosa
Leotia lubrica 1950, 343.
Lepidium campestre 1962, 322.
Lepidium ruderales 1955, 67.
Lepiota scobinella 1955, 277.
Lepraria aeruginosa 1953, 175.
Leptodontium flexifolium 1949, 246.
Leptoporus sericeo 1951, 360.
Leptoporus wynnei 1951, 359.
 Lerchensporn 1962, 193.
 Lerchensporn, Gelber 1961, 269.
 Lerchensporn, Hohler 1950, 148.
 Lerchensporn, Mittlerer 1957, 14, 337.
Leucobryum glaucum 1960, 67.
Leucorchis albida 1955, 68. 1957, 196.
 Lichtnelke, Bastard- 1955, 71.
 Lichtnelke, Kuckucks- 1955, 260.
 Lichtnelke, Nacht- 1950, 176. 1954, 239.
 1957, 102.
 Lichtnelke, Weiße 1962, 174.
Lieschgras 1952, 294. 1954, 239.
Lieschgras, Strand- 1949, 38.
Lieschgras, Wiesen- 1952, 95.
Limonium humile 1953, 55.
Limosella aquatica 1950, 119. 1958, 363.
Linaria cymbalaria 1956, 211. 1961, 269,
 349. 1962, 28, 29.
Linde 1950, 119, 330. 1955, 197.
Linde, Kleinbl. 1951, 23.
Linde, Menno- 1961, 4.
Linnaea borealis 1953, 272. 1956, 67. 1957,
 61, 76.
Linum catharticum 1950, 148.
Linum usitatissimum 1954, 239.
Liparis loeseli 1955, 102.
Liriodendron tulipifera 1959, 156.
Listera cordata 1950, 80.
Listera ovata 1950, 148.
Lithospermum arvense 1950, 149.
Littorella 1952, 15.
Littorella uniflora 1955, 271.
Lobaria pulmonaria 1952, 216. 1953, 175.
Lobelia dortmanna 1952, 15. 1955, 271.
 Löffelkraut, Dänisches 1959, 194.
Löwenmaul 1950, 149, 170.
Löwenschwanz 1962, 323.
Löwenzahn 1954, 239.
Löwenzahn, Gem. 1952, 95.
Löwenzahn, Herbst- 1952, 95.
Löwenzahn, Rauher 1950, 334.
 Lolch, Lein- 1955, 102.
Lolium perenne 1949, 38. 1952, 94. 1957,
 254.
Lolium remotum 1955, 102.
Lophocolea bidentata 1958, 363.
Lophocolea heterophylla 1953, 12.
 Lorchel 1948, 35. 1962, 315.
 Lorchel, Gruben- 1950, 343. 1951, 363.
 1961, 104.
 Lorchel, Wurzel- 1950, 343.
Lotus corniculatus 1952, 10.
Lotus uliginosus 1952, 59, 273. 1962, 174.
 Lungenflechte 214, 216.
 Lungenkraut 1952, 146. 1959, 195.
 Luzerne 1951, 19. 1954, 238. 1962, 174.
Luzula campestris 1952, 95.
Luzula nemorosa 1950, 334.
Luzula pilosa 1955, 68.
Luzula silvatica 1959, 208. 1960, 67. 1962,
 55.
Lychnis flos-cuculi 1952, 95.
Lycogala epidendron 1950, 343.
Lycoperdon depressum 1951, 300.
Lycoperdon echinatum 1950, 300.
Lycoperdon gemmatum 1951, 300.
Lycoperdon perlatum 1951, 300.
Lycoperdon piriforme 1950, 300. 1951, 391.
Lycoperdon umbrinum 1951, 300.
Lycopodium annotinum 1950, 214. 1953,
 26. 1955, 102. 1957, 51, 234. 1962, 373.
Lycopodium chamaecyparissus 1952, 45.
Lycopodium clavatum 1950, 214. 1952, 15.
 1953, 26. 1957, 51, 234. 1959, 208.
Lycopodium complanatum 1950, 214.
Lycopodium inundatum 1950, 119. 1952,
 15. 1953, 26. 1955, 272. 1957, 51.
 1958, 363. 1959, 100.
Lycopodium selago 1953, 26. 1957, 51,
 234.
Lycopus europaeus 1958, 188.
Lysimachia nummularia 1952, 95.
Lysimachia thyrsoiflora 1955, 263, 271.
Lysimachia vulgaris 1955, 273.
Lythrum salicaria 1955, 263.
 Mädesüß 1949, 39. 1951, 164. 1952, 93.
 Maiglöckchen 1950, 148. 1954, 168. 1955,
 278. 1960, 67.
Malaxis paludosa 1950, 29. 1955, 272.
Malva alcea 1950, 148. 1958, 290.
Malva neglecta 1954, 239. 1955, 71. 1962,
 322.
Malva rotundifolia 1949, 186.
Malva silvestris 1958, 290. 1962, 322.
 Malve 1955, 71.
 Malve, Moschus- 1958, 235.
 Malve, Weg- 1962, 322.

- Malve, Wilde 1962, 322.
 Mannsblatt 1957, 251.
 Marbel 1959, 208. 1962, 123.
 Marchantia polymorpha 1958, 363. 1962, 29.
 Mariengras 1959, 208.
 Maronenpilz 1948, 35. 1950, 342.
 Mastkraut 1950, 148.
 Mastkraut, Pfriemen- 1952, 15.
 Mastkraut, Grünes 1955, 102.
 Mastkraut, Knotiges 1953, 111.
 Mastkraut, Liegendes 1952, 45.
 Matricaria chamomilla 1950, 270. 1954, 239.
 Matricaria discoidea 1953, 338. 1954, 239. 1957, 66, 254.
 Matricaria inodora 1954, 239. 1955, 333. 1962, 323.
 Matricaria maritima 1955, 333. 1957, 363. 1962, 149.
 Mauerpfeffer 1952, 13. 1954, 175. 1962, 123.
 Mauerraute 1950, 81. 1951, 248, 302. 1954, 212. 1956, 22, 85.
 Mäusegerste 1957, 254. 1962, 322.
 Mäuseklee 1952, 16.
 Mäuseschwänzchen 1959, 38.
 Maulbeerbaum 1947, 17. 1953, 97.
 Medicago arabica 1951, 19.
 Medicago globosa 1951, 19.
 Medicago hispida 1951, 19.
 Medicago lupulina 1950, 19. 1954, 239.
 Medicago media 1962, 174.
 Medicago minima 1953, 228.
 Medicago murex 1951, 19.
 Medicago orbicularis 1951, 19.
 Medicago rigidula 1951, 19.
 Medicago sativa 1951, 19.
 Medicago scutellata 1951, 19.
 Medicago truncatula 1951, 19.
 Medicago tuberculata 1951, 19.
 Meerrettich 1954, 238, 239. 1955, 3, 71.
 Meerkohl 1951, 163. 1959, 195, 208, 300. 1961, 326.
 Meersenf 1951, 164. 1953, 109. 1959, 193.
 Mehlschwamm 1950, 342.
 Melampyrum arvense 1961, 325.
 Melampyrum cristatum 1961, 325.
 Melampyrum nemorosum 1961, 325.
 Melampyrum silvaticum 1955, 67.
 Melandrium album 1950, 176. 1954, 239. 1957, 102. 1962, 174.
 Melandrium album x rubrum 1955, 71.
 Melandrium rubrum 1950, 147.
 Melde Babingtons 1957, 363.
 Melde, Spieß- 1959, 193.
 Melde, Strand- 1959, 193.
 Melica nutans 1950, 148.
 Melia uniflora 1948, 28. 1950, 119. 1961, 103. 1962, 55.
 Melilotus albus 1950, 149.
 Melissa officinalis 1950, 270. 1954, 239.
 Mendellavendel 1957, 249.
 Mentha arvensis 1950, 270.
 Mentha crispa 1950, 269.
 Mentha piperita 1962, 174.
 Mentha pulegium 1954, 289.
 Menyanthes trifoliata 1947, 13. 1950, 269. 1955, 273. 1961, 65.
 Merk 1950, 147. 1955, 263.
 Metzgeria fruticulosa 1951, 208.
 Microglossum viride 1950, 343.
 Miere, Salz- 1956, 197. 1959, 195.
 Miere, Vogel- 1952, 149. 1960, 352.
 Miere, Wald- 1950, 148.
 Milchkraut 1950, 29. 1959, 193.
 Milchling 1962, 315.
 Milchling, Braunroter 1950, 342.
 Milchling, Pfeffer- 1948, 35. 1950, 342.
 Milchling, Wolliger 1948, 35. 1950, 342.
 Milzkraut, Wechselblättr. 1954, 176.
 Mimulus 1951, 246.
 Minium undulatum 1952, 95.
 Minuartia peploides 1953, 109. 1959, 195. 1962, 322.
 Minze, Krause- 1950, 269, 270.
 Minze, Pfeffer- 1962, 174.
 Minze, Polei- 1954, 298.
 Mistel 1947, 4. 1950, 80.
 Mitropa rimosipes 1962, 315.
 Möhre 1956, 284. 1960, 243.
 Mohn 1952, 150.
 Mohn, Klatsch- 1950, 149. 1954, 175. 1962, 85.
 Mohn, Saat- 1950, 149.
 Mohn, Sand- 1950, 176. 1954, 175.
 Molinia 1952, 13. 1955, 273.
 Mondraute 1953, 26. 1955, 271.
 Moosbete 1947, 12. 1950, 29. 1952, 13. 1954, 176. 1955, 372.
 Moosglöckchen 1957, 51.
 Morchel 1962, 315.
 Morchel, Hunds- 1950, 343.
 Morchel, Stink- 1950, 343. 1951, 300.
 Morus alba 1947, 21.
 Morus nigra 1947, 17.
 Mousseron 1948, 35. 1950, 342.
 Mucilago spongiosa 1949, 235.

- Mulgedium tataricum* 1960, 271. 1961, 52.
Mutinus caninus 1950, 343. 1951, 300.
Mycena rubella 1950, 342.
Mycetobionte 1949, 29.
Mycetophile 1949, 29.
Mycetoxene 1949, 29.
Myosotis collina 1962, 322.
Myosotis hispida 1958, 299.
Myosotis intermedia 1954, 239.
Myosotis palustris 1955, 263. 1958, 365.
Myosotis silvatica 1948, 28.
Myosotis versicolor 1952, 95.
Myosurus minimus 1949, 38.
Myrica gale 1950, 171. 1952, 15. 1955, 53, 273. 1961, 65.
Myriophyllum alterniflorum 1952, 15.
Myxomycetes 1948, 35.

Nachtkerze 1950, 239. 1955, 279.
Nachtkerze, Sand- 1955, 199.
Nachtschatten, Schwarzer 1949, 40. 1959, 193.
Nachtviole 1954, 238, 239.
Nardus stricta 1952, 15.
Narthecium 1952, 15, 243. 1953, 26. 1955, 273. 1958, 363.
Natternkopf 1950, 148. 1954, 239. 1959, 195.
Natternzunge 1953, 26. 1959, 192.
Nelke, Heide- 1952, 14, 15. 1962, 123.
Nelke, Karthäuser- 1952, 13.
Nelke, Pech- 1962, 123.
Nelke, Prah- 1955, 102.
Nelke, Sand- 1955, 279.
Nelke, Sprossen- 1958, 299.
Nelkenwurz 1962, 322.
Nelkenwurz, Bach- 1954, 224. 1962, 55.
Nepeta cataria 1949, 186.
Nephrolema lusitanicum 1953, 173.
Neslia 1950, 149.
Nessel, Gold- 1960, 133.
Nessel, Purpur- 1960, 352.
Nestwurz 1950, 143.
Nicandra 1949, 186. 1951, 94.
Nieswurz 1950, 271.
Normandina pulchella 1953, 173.
Nuphar luteum 1955, 279. 1958, 263.
Nymphaea alba 1950, 148. 1952, 62. 1955, 263.
Nymphoides peltata 1959, 326.

Obione pedunculata 1949, 186.
Ochrolechia androgyna 1953, 175.
Ochsenzunge 1950, 148. 1959, 195, 196.

Odermennig 1947, 13.
Odontites rubra 1957, 254.
Odontites viscosus 1951, 331. 1952, 144.
Odontites vulgaris 1954, 239.
Oenanthe aquatica 1955, 263.
Oenanthe lachenalii 1956, 261.
Oenothera 1950, 239.
Oenothera ammophila 1955, 199. 1962, 173.
Oenothera biennis 1955, 279.
Oenothera muricata 1955, 199.
Ohnblatt 1953, 293. 1954, 125.
Ohrlöffelpilz 1948, 35. 1950, 343.
Ononis repens 1950, 119, 149. 1952, 16.
Onopordon 1954, 239.
Ophioglossum 1953, 26. 1959, 192.
Ophrys 1950, 80. 1958, 299.
Orchis elodes 1949, 186.
Orchis incarnatus 1950, 118. 1955, 72. 1958, 363.
Orchis latifolius 1952, 95.
Orchis maculatus 1953, 150.
Orchis masculus 1950, 171, 270. 1954, 76. 1957, 14.
Orchis morio 1955, 271.
Orchis strictifolius 1949, 186.
Orchis traunsteineri 1955, 102. 1960, 147.
Ornithopus perpusillus 1952, 15. 1954, 239. 1958, 363.
Orobanche major 1955, 67.
Orobanche purpurea 1956, 19.
Orthotrichum pulchellum 1951, 207. 1953, 173.
Osmunda 1952, 15. 1957, 14, 286. 1958, 304.
Osterblume 1950, 268.
Osterblume, Blaue 1956, 64.
Otidia leporina 1950, 343.
Oxalis stricta 1954, 239. 1962, 373.
Oxyrrhynchium praelongum 1952, 95.

Panaeolus campanulatus 1950, 342.
Panaeolus fimicola 1950, 342.
Pantherpilz 1950, 342. 1955, 277. 1962, 315.
Papaver argemone 1950, 176.
Papaver dubium 1950, 149.
Papaver rhoeas 1950, 149. 1954, 239. 1962, 85.
Papaver somniferum 1954, 239.
Pappel, Zitter- 1958, 202.
Parasolpilz 1948, 35. 1950, 34.
Parentucellia viscosa 1952, 144.
Parietaria 1949, 186.

- Paris 1950, 119, 148.
 Parmelia scorthea 1953, 175.
 Parnassia palustris 1957, 14.
 Pastinaca 1949, 39. 1950, 119, 149, 170.
 1957, 14, 77.
 Paxillus atrotomentosus 1950, 342.
 Paxillus involutus 1950, 342.
 Paxillus prunulus 1950, 342.
 Pedicularis silvaticus 1952, 15.
 Peplis 1950, 119.
 Peplis portula 1955, 271. 1958, 363.
 Perlgas 1948, 28. 1950, 119, 148. 1957,
 251. 1962, 55.
 Perlpilz 1950, 342.
 Pestwurz 1950, 147.
 Pestwurz, Weiße 1962, 394.
 Petasites hybridus 1950, 147.
 Petersilie 1954, 238, 239.
 Petroselinum sativum 1954, 238, 239.
 Peucedanum palustris 1955, 273.
 Peucedanum oreoselinum 1958, 188.
 Peziza 1948, 38.
 Pfennigkraut 1952, 95. 1957, 254.
 Pfefferminze 1954, 238. 1955, 198.
 Pfeifengras 1955, 273.
 Pfeilkraut 1950, 148.
 Pferdesaat, Wiesen- 1956, 261.
 Phalaris arundinacea 1955, 263. 1957, 247.
 Phalaris canariensis 1951, 303.
 Phallus impudicus 1948, 35. 1951, 300.
 Phlegmacium 1948, 35.
 Phlegmacium largum 1962, 314.
 Phlegmacium multiforme 1962, 314.
 Phlegmacium nemorense 1962, 314.
 Phlegmacium subpaurascens 1962, 314.
 Phlegmacium subtortum 1962, 314.
 Phleum arenarium 1949, 38.
 Phleum pratense 1952, 95, 294. 1954, 239.
 Phlox 1955, 199.
 Pholiota caperata 1952, 317.
 Pholiota squarrosa 1950, 342.
 Pholiurus 1949, 185. 1951, 267. 1953, 55.
 1959, 194.
 Phragmites 1949, 154. 1955, 263, 273.
 1960, 321. 1962, 373.
 Phyllitis scolopendrium 1949, 107. 1955,
 266.
 Phyteuma 1950, 119. 1962, 55.
 Picea excelsa 1956, 67. 1960, 106.
 Picris echinoides 1961, 74.
 Picris hieracioides 1950, 334.
 Pillenfarn 1952, 15.
 Pilularia 1952, 15.
 Pimpinella saxifraga 1952, 13.
 Pinguicula 1952, 15.
 Pinus silvestris 1956, 67. 1960, 106.
 Pippau, Sumpf- 1952, 95.
 Pippau, Zweijähriger 1950, 334.
 Pirola rotundifolia 1955, 102. 1938, 188.
 Pirola secunda 1951, 302.
 Plagiothecium curvifolium 1957, 12.
 Platterbse, Wald- 1962, 373.
 Plantago coronopus 1959, 194.
 Plantago lanceolata 1952, 94. 1954, 239.
 Plantago major 1952, 94. 1954, 239.
 Plantago maritima 1950, 29. 1952, 15.
 1955, 271. 1959, 194.
 Plantago media 1950, 334. 1953, 27.
 Platanthera bifolia 1952, 15. 1955, 271.
 Platanthera chlorantha 1950, 119.
 Patterbse, Berg- 1952, 15. 1955, 279.
 Platterbse, Frühlings- 1950, 170.
 Platterbse, Schwarze 1953, 26.
 Platterbse, Strand- 1959, 195.
 Platterbse, Sumpf- 1950, 118.
 Platterbse, Wald- 1950, 175. 1953, 192.
 1954, 168. 1957, 14. 1958, 305.
 Pleurotus ostreatus 1950, 342.
 Pleurozium schreberi 1953, 272.
 Pluteus cervinus 1948, 35. 1950, 342.
 Poa annua 1952, 94, 149. 1954, 239. 1960,
 352.
 Poa chaixi 1950, 334. 1960, 271.
 Poa distans 1954, 226.
 Poa nemoralis 1948, 28. 1962, 322.
 Poa pratensis 1952, 94.
 Poa remota 1960, 271.
 Poa trivialis 1952, 94.
 Pohlia annotina 1958, 363.
 Pohlia bulbifera 1958, 363.
 Pohlia nutans 1958, 369.
 Pohlia thotti 1958, 363.
 Pogonatum aloides 1958, 363.
 Polygala serphyllifolia 1952, 15. 1958, 363.
 Polygala vulgare 1952, 13.
 Polygonatum multiflorum 1950, 147.
 Polygonatum odoratum 1953, 26.
 Polygonum amphibium 1950, 147, 267.
 Polygonum aviculare 1952, 149. 1954, 239.
 1959, 193.
 Polygonum bistorta 1955, 102.
 Polygonum convolvulus 1952, 149. 1954,
 239.
 Polygonum dumetorum 1955, 271.
 Polygonum lapathifolium 1954, 239. 1960,
 352.
 Polygonum nodosum 1952, 149.
 Polygonum persicaria 1952, 149. 1954, 239.

- Polygonum raji* 1957, 362. 1959, 315. 1960, 68, 271. 1962, 175.
Polypodium vulgare 1957, 286.
Polyporus 1949, 32.
Polyporus adustus 1956, 181.
Polyporus apalus 1951, 359.
Polyporus candicinus 1956, 181.
Polyporus squamosus 1949, 27.
Polystichum lobatum 1956, 236, 281.
Polytrichum juniperinus 1958, 363.
Polytrichum piliferum 1958, 363.
Populus nigra 1959, 102.
Poria versipora 1951, 360.
Porina olivacea 1953, 174.
 Porling 1948, 35.
 Porling, Angebrannt 1956, 181.
 Porling, Bunter 1950, 342.
 Porling, Falscher 1950, 342.
 Porling, Mehlstaub 1951, 360.
 Porling, Riesen- 1950, 342.
 Porling, Schwefel- 1950, 342. 1956, 181.
 Porling, Ziegelroter 1950, 342.
 Porst, Sumpf- 1950, 171.
Potamogeton 1950, 119.
Potamogeton cognatus 1955, 264.
Potamogeton compressus 1955, 264.
Potamogeton gramineus 1955, 271.
Potamogeton lucens 1950, 148. 1955, 262.
Potamogeton natans 1955, 264, 267, 273.
Potamogeton oblongus 1958, 293.
Potamogeton obtusifolius 1955, 264.
Potamogeton pectinatus 1955, 265. 1959, 194. 1962, 322.
Potamogeton perfoliatus 1950, 148. 1955, 271.
Potamogeton praelongus 1955, 263.
Potamogeton pusillus 1950, 148. 1955, 265.
Potamogeton rutilis 1949, 185.
Potamogeton trichophyllum 1955, 264.
Potentilla anserina 1948, 29.
Potentilla argentea 1952, 13. 1962, 373.
Potentilla erecta 1952, 13.
Potentilla norvegica 1951, 279. 1955, 71.
Potentilla procumbens 1958, 304.
Potentilla recta 1949, 186.
Potentilla supina 1960, 271.
Poterium sanguisorba 1953, 27.
 Preiselbeere 1961, 103.
Preissia commutata 1953, 12.
Primula acaulis 1949, 39. 1950, 119. 1951, 74. 1958, 118.
Primula elatior 1952, 95, 140.
Primula veris 1949, 186. 1950, 148. 1952, 146.
Prunella 1952, 95.
Prunus avium 1949, 186.
Prunus padus 1950, 147.
Prunus serotinus 1960, 106.
Psilocybe ericaceum 1951, 359.
Pteris cretica 1950, 21, 80.
Puccinellia 1949, 154.
Puccinellia distans 1959, 193.
Puccinellia maritima 1959, 193.
Puccinellia retroflexa 1954, 226.
Pulicaria vulgaris 1949, 186.
Pulmonaria officinalis 1949, 186. 1952, 146. 1959, 195.
Pulsatilla pratensis 1962, 124.
Pulsatilla vulgaris 1962, 123.
 Purgirlein 1950, 148.
Pyrenula nitida 1953, 175.
Pyrota rotundifolia 1955, 68.

 Quecke 1952, 149. 1954, 238.
 Quecke, Binsen- 1954, 175.
 Queller 1948, 23. 1949, 154, 158. 1950, 29. 1953, 96. 1954, 175. 1959, 193. 1962, 343.
 Queller, Kurzähriges 1956, 197.
 Queller, Watt- 1956, 196.
 Quendel 1952, 16.
 Quendel, Stein- 1958, 293.
Quercus pedunculata 1951, 277.

Racomitrium canesceus 1953, 12.
Radiola linoides 1950, 119. 1952, 15. 1955, 271. 1958, 363.
Radula complanata 1953, 175.
 Räsling, Pflaumen- 1950, 342.
 Ragwurz, Bienen- 1951, 248.
 Rainfarn 1949, 39. 1950, 271.
 Rainkohl 1952, 101. 1954, 239. 1962, 323.
 Rampe, Schmalblättrige 1950, 176.
Ranunculus aquatilis 1955, 267.
Ranunculus bulbosus 1952, 16. 1958, 305. 1962, 322.
Ranunculus circinatus 1950, 148.
Ranunculus hederaceus 1958, 304.
Ranunculus ficaria 1962, 174.
Ranunculus flammula 1952, 95. 1955, 273.
Ranunculus fluitans 1957, 14.
Ranunculus hederaceus 1950, 118. 1955, 271.
Ranunculus lingua 1950, 148, 170. 1958, 305.
Ranunculus polyanthemos 1949, 186. 1950, 148. 1955, 279.
Ranunculus repens 1952, 95.

- Ranunculus sardous* 1949, 69.
Ranunculus sceleratus 1959, 193.
Raphanus raphanistrum 1952, 149.
 Raps 1962, 174.
 Rapunzchen 1958, 194.
 Raute, Mauer- 1950, 363.
 Raukensenf 1954, 239.
 Raute, Garten- 1950, 270.
 Raute, Wiesen- 1958, 304.
 Raygras, Engl. 1952, 94.
 Reet 1961, 356. 1962, 373.
 Reiherschnabel 1954, 239.
 Reis 1954, 290.
 Reitgras, Wiesen- 1962, 174.
 Reizker, 1948, 35.
 Reizker, Birken- 1950, 342.
 Reizker, Edel- 1950, 342. 1955, 276.
 Reizker, Fichten- 1950, 342.
 Reizker, Gift- 1950, 342.
 Reth 1949, 154.
 Rhabarber 1955, 198.
Rhamnus cathartica 1947, 12. 1961, 103.
Rhizina 1948, 35.
Rhizina inflata 1950, 343.
Rhizina undulata 1950, 343.
Rhizopogon luteolus 1962, 315.
Rhizopogon roseolus 1962, 315.
Rhodophyllus aprilis 1962, 315.
Rhynchospora alba 1955, 100, 273. 1961, 65.
Rhynchospora fusca 1955, 272.
Rhythidiadelphus squarrosus 1952, 95.
Riccia fluitans 1958, 363.
 Rippenfarn 1950, 118. 1952, 15. 1954, 168. 1957, 286.
 Rispengras 1962, 322.
 Rispengras, Einjähriges 1952, 94. 1954, 239.
 Rispengras, Gem. 1952, 150.
 Rispengras, Hain- 1948, 28.
 Rispengras, Rauhes 1952, 94.
 Rispengras, Sudeten- 1950, 334.
 Rispengras, Wiesen- 1952, 94.
 Ribpils 1948, 35.
 Ribpils, Geschweiffter 1950, 342.
 Ribpils, Ziegelroter 1955, 277.
 Ritterling, Brandiger 1955, 277.
 Ritterling, Brennender 1955, 277.
 Ritterling, Violetter 1950, 342.
 Ritterpils, Gelbbraunlicher 1955, 276.
 Rittersporn 1955, 199.
 Rittersporn, Acker- 1957, 66.
 Röhrling 1962, 315.
 Röhrling, Hexen- 1951, 363.
 Röhrling, Kornblumen- 1951, 363.
 Röhrling, Körnchen- 1950, 342.
 Röhrling, Schöner 1950, 342.
 Röhrling, Wurzel- 1951, 363.
 Rötling 1962, 315.
 Rötling, Frühlings- 1952, 69.
 Rötling, Riesen- 1951, 363.
 Rohrkolben 1950, 148.
 Rohrkolben, Breitbl. 1955, 263, 273.
 Rohrkolben, Kl. 1955, 263.
Rorippa amphibia 1955, 263.
Rorippa silvestris 1950, 148.
Rosa agrestis 1956, 261. 1958, 261. 1961, 325.
Rosa eglanteria 1958, 261. 1961, 325.
Rosa glauca 1960, 68.
Rosa omissa 1958, 259.
 Rose 1955, 198.
 Rose, Acker- 1956, 261. 1961, 325.
 Rose, Apfel- 1954, 290.
 Rose, Wein- 1961, 325.
 Rosmarin 1959, 362. 1960, 27, 95.
 Rosmarinheide 1952, 13, 243. 1955, 100, 102, 273. 1962, 373.
 Roßkastanie 1951, 23. 1958, 262, 293.
 Rotbuche 1962, 334.
 Rotfuß-Röhrling 1950, 342.
 Rothäubchen 1948, 35. 1950, 342.
 Rotschwengel 1949, 154. 1962, 345.
 Rotstengelmoos 1953, 272.
Rubus plicatus 1952, 13.
Rubus saxatilis 1961, 103.
 Ruchgras 1952, 94. 1957, 254. 1962, 174.
 Rübbling 1948, 35.
 Rübbling, Buchen- 1950, 342.
 Rübbling, Butter- 1952, 70.
 Rübbling, Wurzel- 1950, 342.
 Rühr-mich-nicht-an 1948, 24. 1950, 148. 1954, 200.
 Ruhrkraut, Wald- 1950, 148.
 Ruhrkraut, Weißliches 1955, 102.
Rumex acetosa 1952, 95.
Rumex acetosella 1952, 149. 1953, 272. 1954, 239.
Rumex crispus 1954, 239.
Rumex maritimus 1955, 68.
Rumex sanguineus 1950, 148. 1961, 103.
 Runzelschüppling 1952, 317.
Russula alutacea 1950, 342.
Russula claroflava 1957, 52.
Russula delica 1962, 315.
Russula heterophylla 1962, 315.
Russula lioides 1950, 342.
Russula rosea 1962, 315.
Ruta muralis 1948, 30.

- Sägeblättling 1948, 35. 1950, 342.
 Saftling, Flammender 1950, 342.
 Sagina apetala 1949, 186. 1955, 102.
 Sagina procumbens 1950, 148. 1952, 94.
 Sagina subulata 1949, 186. 1952, 15. 1955, 68.
 Sagittaria 1950, 148. 1959, 76.
 Salbei 1955, 198.
 Salicornia 1949, 154. 1950, 29.
 Salicornia herbacea 1959, 193.
 Salicornia patula 1956, 197.
 Salicornia stricta 1956, 196.
 Salix aurita 1952, 13. 1955, 273. 1958, 363.
 Salix caprea 1957, 83.
 Salix cinerea 1957, 83. 1958, 363.
 Salix pentandra 1950, 148. 1958, 363.
 Salix repens 1952, 13. 1955, 273. 1958, 363.
 Salomonsiegel 1958, 202.
 Salsola kali 1950, 29. 1951, 164. 1959, 315.
 Salweide 1951, 23.
 Salzbunge 1961, 326.
 Salzkraut 1950, 29. 1951, 164.
 Salzmiere 1950, 29. 1962, 322.
 Salzschwaden 1959, 193.
 Salzsegge 1950, 147.
 Sambucus ebulus 1949, 186.
 Samolus valerandi 1948, 23. 1950, 147. 1961, 326.
 Sandhafer 1949, 42.
 Sandkraut 1954, 175.
 Sanguisorba 1957, 141.
 Sanguisorba minor 1950, 149.
 Sanguisorba officinalis 1956, 292.
 Sanicula 1950, 148. 1954, 176.
 Saponaria officinalis 1958, 305. 1962, 322.
 Sarothamnus 1952, 15. 1955, 279. 1962, 323.
 Satureja acinos 1955, 68. 1958, 293.
 Satureja vulgaris 1950, 170.
 Saudistel, Acker- 1953, 110.
 Sauerampfer 1952, 95. 1955, 198.
 Sauerklee 1960, 133. 1962, 372.
 Sauerklee, Aufrechter 1954, 239. 1962, 373.
 Saumfarn, Kretischer 1950, 21, 80.
 Saxifraga granulata 1952, 13. 1958, 188.
 Saxifraga tridactylites 1955, 67. 1958, 188, 299.
 Scapania irrigua 1958, 363.
 Schachblume 1954, 290.
 Schachbrett 1950, 143.
 Schachtelhalm, Acker- 1952, 149. 1955, 278.
 Schachtelhalm, Bunter 1950, 80. 1951, 249. 1958, 299.
 Schachtelhalm, Riesen- 1962, 373.
 Schachtelhalm, Schlamm- 1958, 293.
 Schachtelhalm, Wald- 1957, 196. 1962, 55.
 Schachtelhalm, Wiesen- 1962, 55.
 Schachtelhalm, Winter- 1960, 67.
 Schafeyer 1950, 343.
 Schafgarbe 1950, 271. 1952, 149. 1954, 238. 1955, 278.
 Schafgarbe, Wollige 1950, 80.
 Schafskabiose 1952, 10.
 Schalenkraut 1961, 75.
 Scharbockskraut 1952, 146. 1960, 67. 1962, 55, 193.
 Schattenblume 1954, 176. 1960, 67.
 Schaumkraut, Bitteres 1950, 148. 1954, 176.
 Schaumkraut, Wald- 1957, 14.
 Schaumkraut, Wiesen- 1952, 94. 1955, 260. 1962, 174.
 Scheidling 1949, 30.
 Scheuchzeria 1955, 100, 102.
 Schichtporling 1949, 30.
 Schierling 1955, 71. 1962, 322.
 Schierling, Geflecker 1951, 332.
 Schierling, Wasser- 1952, 3. 1955, 263.
 Schildfarn 1956, 236.
 Schilf 1955, 263, 273. 1960, 321.
 Schillergras 1951, 27.
 Schirmling, Gift- 1955, 277.
 Schirmpilz 1950, 342.
 Schismatomma graphidioides 1953, 174.
 Schlammling 1950, 119. 1954, 176.
 Schlehdorn 1951, 23.
 Schleimkopf 1962, 314.
 Schleimpilz 1948, 35. 1949, 32, 235.
 Schlickgras 1950, 81. 1951, 312. 1956, 196.
 Schlüsselblume 1949, 39. 1950, 119, 148.
 Schlüsselblume, Hohe 1952, 95.
 Schlüsselblume, Stengellose 1951, 74.
 Schmerling 1950, 342.
 Schmiele, Frühlings- 1952, 13.
 Schmiele, Geschlängelte 1953, 272. 1956, 68.
 Schmiele, Nelken- 1952, 13. 1962, 174.
 Schmiele, Rasen- 1952, 95, 213.
 Schnabelsimse 1955, 100.
 Schnabelsimse, Braune 1955, 272.
 Schneckenklee 1952, 106.
 Schneckenklee, Kleinster 1953, 228.
 Schneckling, Elfenbein- 1950, 342.
 Schneeball 1950, 149. 1955, 198.
 Schneeglöckchen 1951, 73. 1955, 102.
 Schneegucker 1955, 102.
 Schneeling 1951, 359.
 Schneide 1954, 78.
 Schöllkraut 1950, 271.

- Schoenus nigricans* 1956, 261.
 Schokoladenblume 1954, 204.
 Schotendotter 1962, 322.
 Schuppenmiere, Rote 1952, 15.
 Schüppling 1948, 35.
 Schüppling, Sparriger 1950, 342.
 Schwaden, Flutender 1951, 287. 1952, 95.
 Schwaden, Wasser- 1955, 263.
 Schwanenblume 1950, 147. 1955, 263, 279.
 1958, 305.
 Schwarzfußröhrling 1949, 27.
 Schwarznessel 1949, 39.
 Schwarzwurz 1950, 119, 149. 1957, 14.
 1959, 195.
 Schwarzwurzel 1952, 15. 1954, 176. 1955,
 271.
 Schwefelkopf 1948, 35.
 Schwefelkopf, Büscheliger 1950, 342.
 Schwefelkopf, Ziegelroter 1952, 70.
 Schweinsohr 1950, 342. 1951, 363. 1954,
 121.
 Schwertlilie 1955, 263. 1962, 174.
 Schwindling, Knoblauch- 1950, 342.
 Schwindling, Nadel- 1950, 342.
 Schwingel, Rot- 1952, 44. 1953, 110. 1956,
 196.
 Schwingel, Schaf- 1952, 13. 1959, 194.
 Schwingel, Wald- 1948, 28.
 Schwingel, Wiesen- 1952, 95.
Scirpus caespitosus 1952, 15.
Scirpus distichus 1950, 148.
Scirpus lacustris 1949, 120. 1951, 3, 310.
 1955, 263. 1961, 265. 1962, 174.
Scirpus maritimus 1949, 120. 1950, 119,
 147. 1951, 310. 1959, 193.
Scirpus rufus 1949, 185.
Scirpus silvaticus 1950, 15.
Scirpus tabernaemontani 1955, 263.
Scirpus triquetus 1950, 119.
Scleranthus 1949, 190.
Scleranthus annuus 1957, 149.
Scleranthus perennis 1950, 149. 1954, 238.
Scleroderma verrucosum 1951, 391.
Sclerotinia tuberosa 1955, 61. 1959, 203.
Scolopendrium vulgare 1949, 107.
Scorpidium scorpioides 1961, 65.
Scorzonera humilis 1950, 119. 1952, 15.
 1955, 171. 1958, 363.
Scutellaria galericulata 1952, 95. 1955, 273.
 1958, 365.
Secoliga almi 1953, 174.
Sedum acre 1952, 13.
Sedum maximum 1950, 270.
 Seegras 1954, 174.
 Seegras, Zwerg- 1949, 153.
 Seekanne 1959, 325, 362. 1960, 29.
 Seerose 1950, 148. 1952, 62. 1955, 263.
 Seesimse 1955, 263.
 Segge 1962, 322.
 Segge, Ausgedehnte 1952, 13.
 Segge, Behaarte 1952, 95. 1959, 193.
 Segge, Bleiche 1962, 373.
 Segge, Buxbaums- 1953, 288.
 Segge, Finger- 1953, 295.
 Segge, Floh- 1955, 100.
 Segge, Graue 1962, 174.
 Segge, Hasen- 1952, 95.
 Segge, Rasige 1950, 148.
 Segge, Sand- 1952, 16. 1958, 305. 1959,
 193.
 Segge, Schlamm- 1955, 102, 272.
 Segge, Schlanke 1952, 95. 1955, 249. 1958,
 107.
 Segge, Wald- 1950, 148. 1954, 176. 1961,
 103. 1962, 55.
 Segge, Zierliche 1955, 263.
 Segge, Zittergras- 1960, 271. 1961, 172.
 Segge, Zweihäusige 1955, 100.
 Segge, Zweizeilige 1955, 272.
 Segge, Zypergras- 1955, 279.
 Seide 1950, 119.
 Seide, Grob- 1951, 331.
 Seide, Heide- 1958, 305.
 Seidelbast 1955, 198.
 Seidenbau 1948, 34.
 Seifenkraut 1958, 305. 1962, 322.
 Seitling, Austern- 1950, 342.
Sempervivum tectorum 1950, 270.
Senecio paluster 1950, 118. 1958, 304.
Senecio tubicaulis 1961, 105. 1962, 174.
Senecio vernalis 1950, 333.
Senecio viscosus 1950, 175. 1958, 305.
Senecio vulgaris 1954, 239. 1960, 352.
Serratula 1949, 39.
Setaria viridis 1951, 149.
 Seume-Linde 1950, 98.
Sherardia 1950, 119. 1957, 13.
 Sichelmöhre 1953, 228. 1962, 394.
 Siebenstern 1950, 148. 1954, 176.
Siegesbeckia orientalis 1951, 303. 1961,
 351. 1966, 27.
Sieglingia decumbens 1952, 15.
Sigmarswurz 1950, 148.
 Silbergras 1952, 15. 1953, 110.
Silene conica 1961, 73. 1962, 261.
Silene italica 1962, 260.
Silene nutans 1950, 171.
 Simse 1960, 67.

- Simse, Dreikantige 1950, 119.
 Simse, Flache 1950, 148.
 Simse, Gem. 1952, 95.
 Simse, Hain- 1950, 334.
 Simse, Meer- 1959, 193.
 Simse, Rasen- 1952, 15.
 Simse, Rauhe 1955, 263.
 Simse, Sumpf- 1962, 174.
Sisymbrium officinalis 1954, 239.
Sisymbrium sinapistrum 1954, 239.
Sisymbrium sophia 1954, 239.
Sisyrinchium angustifolium 1957, 252.
Sium erectum 1955, 263.
Sium latifolium 1950, 147.
 Soda, Strand- 1953, 96. 1959, 193.
Solanum dulcamara 1955, 263.
Solanum nigrum 1949, 40. 1959, 193.
Solanum rostratum 1950, 81.
Solidago 1950, 148.
Solidago virgaurea 1955, 279.
Sonchus arvensis 1954, 239. 1959, 315.
Sonchus asper 1954, 239.
Sonchus oleraceus 1954, 239.
Sonchus palustris 1958, 188.
 Sonnenröschen 1955, 102.
 Sonnentau 1947, 12. 1950, 28.
 Sonnentau, Bastard- 1955, 100, 102.
 Sonnentau, Englischer 1955, 100, 102, 272.
 Sonnentau, Mittlerer 1952, 15. 1955, 100, 102.
 Sonnentau, Rundbl. 1951, 349. 1952, 13. 1955, 100, 102, 273.
 Sophienrauke 1957, 77.
Sorbus aucuparia 1955, 273.
 Spätling, Gelber 1951, 363.
Sparassis 1948, 35.
Sparganium minimum 1955, 273.
Sparganium neglectum 1949, 185.
Sparganium simplex 1955, 273.
 Spargel 1954, 76.
Spartina 1951, 312. 1956, 196.
 Spateling, Gelber 1957, 52.
Spathularia clavata 1957, 52.
Spergula arvensis 1952, 149. 1954, 239. 1960, 352.
Spergula vernalis 1952, 15.
Spergularia 1956, 197.
Spergularia marginata 1959, 193.
Spergularia rubra 1952, 15.
Spergularia salina 1959, 193.
Sphagnum contortum 1961, 65.
Sphagnum palustre 1961, 65.
Sphagnum plumulosum 1961, 65.
Sphagnum warnstorffianum 1961, 65.
Spirogyra 1955, 267.
 Spelse 1952, 15.
 Spörgel 1954, 239.
 Spörgel, Acker- 1952, 149. 1960, 352.
 Spörgel, Frühlings- 1952, 15.
 Spörgel, Salz- 1959, 193.
 Springkraut 1954, 202. 1955, 88. 1957, 253.
 Spurre 1958, 299. 1959, 193.
 Stachelbart 1948, 35.
 Stachelbeere 1951, 23.
 Stachelfarn 1956, 281.
 Stachelginster 1962, 323.
 Stacheling, Gallert- 1950, 343.
 Stacheling, Korallen- 1950, 343.
 Stachelpflanz, Igel- 1950, 343.
Statice 1949, 154. 1950, 29. 1953, 111. 1956, 197. 1962, 345.
 Staudig 1949, 38.
 Stechapfel 1950, 269. 1954, 238. 1962, 174.
 Stechpalme 1961, 103.
 Steinbeere 1961, 103.
 Steinbrech 1952, 13. 1955, 260.
 Steinbrech, Finger- 1958, 294.
 Steinbrech, Körner- 1957, 14. 1962, 123.
 Steinklee 1951, 109. 1954, 239.
 Steinklee, Weißer 1950, 149.
 Steinpilz 1948, 35. 1950, 342. 1952, 70.
 Steinsame 1950, 149.
Stellaria crassifolia 1949, 186.
Stellaria media 1952, 95, 149. 1954, 239.
Stellaria nemorum 1950, 148.
Stemonitis fusca 1950, 343.
 Sternmiere 1960, 133.
 Stiefmütterchen 1952, 13, 149.
 Stockrose 1961, 326.
 Stockschwamm 1948, 35. 1950, 342.
 Stolzer Heinrich 1954, 239.
 Stoppelpilz 1948, 35. 1950, 343. 1951, 363.
 Storchschnabel, Anger- 1962, 261.
 Storchschnabel, Blutroter 1951, 164. 1953, 26.
 Storchschnabel, Pyrenäen- 1955, 71.
 Storchschnabel, Sumpf- 1950, 148, 170. 1954, 76. 1957, 13.
 Storchschnabel, Wald- 1955, 71.
 Storchschnabel, Wiesen- 1955, 102.
 Strandaster 1948, 23.
 Strandbinse 1950, 81.
 Stranddistel 1951, 164, 302. 1959, 195. 1960, 285. 1961, 326.
 Stranddorn 1961, 326.
 Strandgras 1951, 267.

- Strandhafer 1950, 28. 1951, 164. 1955, 151.
 Strandling 1952, 15.
 Strandmelde 1949, 288 f.
 Strandnelke 1951, 164.
 Strandroggen 1950, 28.
 Strandsimse 1950, 119.
 Strandweizen 1950, 28.
 Stratiotes 1950, 149. 1952, 62. 1955, 263, 273.
 Straußgras 1949, 155. 1952, 15, 95. 1954, 175, 238. 1956, 197.
 Streifenklée 1949, 228.
 Strohblume 1950, 149. 1952, 13. 1955, 102. 1957, 250.
 Stropharia viridula 1950, 342.
 Strubbelkopf 1950, 343.
 Sturmdachpilz 1948, 35. 1950, 342.
 Suaeda maritima 1959, 193.
 Succisa 1950, 148. 1952, 13.
 Sumpfdotterblume 1951, 23. 1955, 260. 1958, 293.
 Sumpffarn 1958, 304.
 Sumpfschirm 1952, 15.
 Sumpfwurz 1948, 40. 1958, 355.
 Sumpfwurz, Breitbl. 1957, 14.
 Symphytum officinale 1950, 149. 1957, 14. 1959, 195.
 Syntrichia subulata 1953, 12.

 Täubling 1950, 342. 1962, 315.
 Täubling, Graustiel- 1957, 52.
 Täubling, Stink- 1951, 363.
 Täubling, Moor- 1957, 52.
 Tanacetum 1949, 39. 1950, 271.
 Tanne 1949, 289. 1954, 304. 1956, 67.
 Tannwedel 1958, 293.
 Taraxacum officinalis 1952, 95.
 Tatarenlattich 1960, 271. 1961, 52. 1962, 394.
 Taubnessel 1955, 278.
 Taubnessel, Bunte 1950, 171.
 Taubnessel, Weiße 1954, 239. 1962, 323.
 Taumellolch 1955, 199.
 Tausendblatt, Quirlbl. 1955, 279.
 Tausendblatt, Wechselblättr. 1952, 15.
 Tausendgüldenkrout 1947, 13. 1951, 164. 1958, 305.
 Taxus 1953, 217.
 Teesdalia 1952, 13. 1958, 363.
 Teichrose 1955, 264, 279. 1956, 274.
 Teichsimse, Gr. 1951, 3.
 Tellerkrout 1957, 51.
 Teuerling 1948, 35. 1951, 300.
 Teuerling, Tiegel- 1950, 343.
 Teufelsabbiß 1950, 148.
 Teufelseiche 1951, 245.
 Teufelskralle 1950, 119. 1962, 55.
 Thalictrum flavum 1950, 118. 1958, 304.
 Thalictrum simplex 1953, 25.
 Thelotrema lipadinum 1953, 175.
 Thlaspi arvensis 1957, 254.
 Thrinicia hirta 1952, 13.
 Thymian 1950, 270.
 Thymus serpyllum 1952, 16.
 Tilia cordata 1950, 119.
 Tintenpilz 1948, 35. 1950, 342.
 Torilis nodosa 1955, 67.
 Tortula muralis 1953, 12.
 Totentrompete 1950, 342.
 Tradescantia 1958, 336.
 Tragopogon orientales 1950, 81.
 Tragopogon porrifolius 1949, 186.
 Tragopogon pratensis 1950, 170. 1957, 14. 1961, 326.
 Trapa natans 1947, 21. 1948, 41. 1959, 348.
 Traubenkrout 1961, 75.
 Tremella lutescens 1950, 343.
 Tremella mesenterica 1950, 343.
 Tremellodon 1948, 35.
 Tremellodon gelatinosus 1950, 343.
 Trespe 1962, 322.
 Trespe, Acker- 1950, 149.
 Trespe, Dach- 1950, 175.
 Trespe, Aufrechte 1950, 333.
 Trespe, Rauhe 1959, 208.
 Trespe, Taube 1950, 175.
 Trespe, Traubige 1952, 95.
 Trespe, Weiche 1950, 175. 1952, 95.
 Tricholoma nudum 1950, 342.
 Tricholoma personatum 1950, 342.
 Trichterling, Fuchsroter 1952, 69.
 Trichterling, Nebelgrauer 1950, 342.
 Trientalis 1950, 148.
 Trifolium arvense 1952, 16. 1954, 239.
 Trifolium dubium 1952, 95. 1959, 23.
 Trifolium fragiferum 1958, 305. 1959, 194.
 Trifolium hybridum 1954, 239.
 Trifolium medium 1950, 148.
 Trifolium micranthum 1959, 23.
 Trifolium minus 1949, 38.
 Trifolium repens 1952, 95. 1954, 239. 1957, 254.
 Trifolium striatum 1949, 228.
 Triglochin maritima 1959, 194. 1961, 326. 1962, 174.
 Trigonella caerulea 1951, 109.

- Trigonella ornithopodioides* 1958, 254.
Trisetum flavescens 1950, 334. 1958, 188, 293.
Triticum junceum 1950, 28.
Tritomaria exsectiformis 1957, 52.
 Trüffel 1955, 83. 1962, 315.
 Tüpfelfarn 1957, 286.
Tulipa silvestris 1955, 71. 1957, 14.
 Tulpe, Wilde 1954, 290. 1955, 71. 1957, 14. 1962, 118, 241.
 Tulpenbaum 1959, 156, 237, 263.
Typha angustifolia 1949, 238. 1955, 263.
Typha latifolia 1950, 148. 1955, 263, 273.

Ulex 1949, 186. 1952, 15. 1954, 102. 1959, 208. 1962, 323.
Ulota phyllantha 1951, 207.
Urtica dioica 1949, 39. 1954, 239.
Urtica urens 1954, 239.
Utricularia intermed 1955, 102.
Utricularia minor 1950, 118. 1955, 100, 102, 273.
Utricularia vulgaris 1955, 102, 279.

Vaccaria pyramidata 1956, 210. 1961, 74.
Vaccinium oxycoccus 1947, 12. 1950, 29. 1952, 13. 1955, 273. 1961, 65.
Vaccinium vitis-idaea 1961, 103.
Valerianella dentata 1949, 186.
Valerianella olitoria 1959, 194.
 Veilchen 1962, 193.
 Veilchen, Hunds- 1952, 15.
 Veilchen, Sumpf- 1950, 149. 1955, 273.
 Veilchen, Wohlriechendes 1956, 127.
 Veilchen, Wald- 1950, 148. 1960, 133.
Verbascum blattaria 1961, 75.
Verbascum lynchitis 1949, 186.
Verbena 1950, 170.
 Vergißmeinnicht 1952, 146.
 Vergißmeinnicht, Acker- 1952, 149.
 Vergißmeinnicht, Bunter 1952, 95.
 Vergißmeinnicht, Rauhes 1958, 299. 1962, 322.
 Vergißmeinnicht, Sumpf- 1958, 365.
 Vergißmeinnicht, Wald- 1948, 28.
Veronica agrestis 1949, 40. 1957, 14.
Veronica anagellis-aquatica 1958, 365.
Veronica longifolia 1957, 14.
Veronica montana 1950, 148. 1961, 103. 1962, 55.
Veronica officinalis 1952, 13.
Veronica opaca 1949, 69.
Veronica persica 1949, 191. 1954, 239. 1957, 66.
Veronica polita 1949, 69.
Veronica triphyllifolia 1952, 95.
Veronica triphylllos 1957, 66.
Viburnum opulus 1950, 149.
Vicia augustifolia 1952, 149.
Vicia cracca 1952, 95.
Vicia hirsuta 1952, 149. 1957, 61. 1962, 322.
Vicia lathyroides 1959, 194.
Vicia lutea 1957, 14.
Vicia melanops 1962, 373.
Vicia orobus 1953, 26.
Vicia sepium 1957, 254.
Vicia silvatica 1956, 262.
Vicia tetrasperma 1949, 186. 1957, 66.
Villarsia 1960, 29.
Viola canina 1952, 15.
Viola palustris 1950, 149. 1955, 273.
Viola silvatica 1950, 148.
Viola tricolor 1952, 149.
Viola tricolor vulgaris 1952, 13.
Viscaria vulgaris 1949, 186.
Viscum album 1947, 4. 1949, 186. 1950, 80.
 Vogelfuß 1952, 15. 1954, 239.
 Vogelmiere 1948, 29. 1952, 95. 1954, 239.
Volvaria 1949, 31.

 Wacholder 1950, 269. 1952, 15.
 Wachtelweizen 1954, 176. 1961, 325.
 Wachtelweizen, Kamm- 1961, 345.
 Waldkerbel 1949, 39. 1952, 101. 1953, 189. 1962, 322.
 Waldmeister 1948, 28. 1950, 269, 270. 1955, 198. 1960, 133.
 Waldsimse 1950, 15.
 Walnuß 1955, 197.
 Wasserfeder 1955, 267.
 Wasserfenchel 1955, 260.
 Wasserkresse 1955, 263.
 Wasserlinse 1962, 322.
 Wasserlinse, Untergetauchte 1955, 265.
 Wassernabel 1955, 273.
 Wassernuß 1947, 21. 1948, 41. 1954, 290. 1959, 348.
 Wasserpest 1953, 338. 1955, 264, 273. 1959, 327.
 Wasserschierling 1950, 147.
 Wasserschlauch 1950, 118. 1955, 279.
 Wasserschlauch, Gem. 1955, 102.
 Wasserschlauch, Kleiner 1955, 100, 102, 273.
 Wasserschlauch, Mittlerer 1955, 102.
 Wasserstern, Nußfruchtiger 1960, 28.

- Wegerich 1955, 199.
 Wegerich, Breit- 1954, 239.
 Wegerich, Großer 1952, 94.
 Wegerich, Krähenfuß 1959, 194.
 Wegerich, Mittlerer 1950, 334. 1953, 27.
 Wegerich, Spitz- 1952, 94. 1954, 239.
 Wegerich, Strand- 1950, 29. 1952, 15.
 1954, 175. 1955, 271. 1959, 194.
 Wegwarte 1949, 39. 1957, 13. 1962, 373.
 Weichkraut 1950, 29.
 Weichwurz 1955, 272.
 Weide, Grau- 1957, 83.
 Weide, Kriech- 1952, 13.
 Weide, Lorbeer- 1950, 149.
 Weide, Ohr- 1952, 13.
 Weide, Sal- 1957, 83.
 Weidelgras 1949, 38. 1957, 254.
 Weidenröschen 1952, 13.
 Weidenröschen, Behaartes 1958, 304.
 Weidenröschen, Dunkelgrünes 1957, 14.
 Weidenröschen, Schmalblättr. 1950, 176.
 1962, 322.
 Weidenröschen, Zottiges 1955, 263.
 Weingaertneria canescens 1952, 15.
 Weinraute 1948, 30.
 Weißklee 1962, 344.
 Weißwurz 1953, 26. 1954, 168.
 Wermut 1950, 271. 1955, 53.
 Wicke, Acker- 1952, 149.
 Wicke, Behaarte 1952, 149. 1962, 322.
 Wicke, Gelbe 1957, 14.
 Wicke, Heide- 1953, 26.
 Wicke, Viersamige 1957, 66.
 Wicke, Vogel- 1952, 95.
 Wicke, Wald- 1956, 262. 1961, 325.
 Wicke, Zaun- 1957, 254. 1962, 322.
 Widerbart 1953, 228.
 Widerstoß 1950, 29.
 Widerstoß, Lockerbl. 1953, 55.
 Wiesenknopf 1956, 292. 1957, 14, 103,
 141.
 Wiesenknopf, Kl. 1950, 149. 1953, 27.
 Wiesenraute, 1950, 118.
 Wiesenraute, Einfache 1953, 25.
 Wiesenschaumkraut 1959, 99.
 Winde, Acker- 1957, 247.
 Winde, Strand- 1950, 80.
 Windhalm 1952, 15, 149. 1954, 238.
 Windröschen 1949, 39.
 Windröschen, Busch- 1952, 146. 1955, 61.
 1960, 67.
 Windröschen, Gelbes 1950, 148, 170.
 Wintergrün, Nickendes 1951, 302.
 Winterling 1956, 64, 114, 140, 211.
 Wirbeldost 1950, 170.
 Wolfsblume 1952, 15.
 Wolfsmilch 1949, 40.
 Wolfsmilch, Esels- 1955, 71.
 Wollblume 1950, 170. 1954, 176.
 Wollgras, Alpen- 1955, 272.
 Wollgras, Scheidiges 1952, 15.
 Wollgras, Schmalbl. 1962, 174.
 Wollgras, Zierliches 1955, 102.
 Wollklette 1950, 19.
 Wucherblume, Gelbe 1958, 29.
 Wucherblume, Saat- 1949, 236. 1954, 239.
 1957, 66, 140.
 Wulstling 1962, 315.
 Wundklee 1950, 334. 1952, 13. 1958, 305.
 1962, 174.
 Wurzelwürger 1956, 19.
 Xerocomus parasiticus 1962, 315.
 Xylaria 1948, 35.
 Xylaria hypoxylon 1950, 343. 1952, 70.
 Zählung 1950, 342.
 Zahntrost 1954, 239. 1957, 254.
 Zahntrost, Klebriger 1951, 331.
 Zahnwurz 1948, 28. 1950, 170. 1953, 295.
 1960, 133. 1962, 55.
 Zannichellia 1955, 265.
 Ziegenbart 1950, 343.
 Ziegenlippe 1948, 35. 1950, 342.
 Zinnensaat 1950, 148.
 Zitronenkraut 1950, 270.
 Zittergras 1952, 95. 1958, 305.
 Zostera nana 1949, 153.
 Zunderschwamm 1950, 342.
 Zweiblatt 1950, 148.
 Zweiblatt, Kleines 1950, 80.
 Zweizahn 1947, 8. 1948, 29. 1950, 81.
 Zweizahn, Nickender 1955, 273.
 Zwerglein 1950, 119. 1954, 176. 1955, 271.
 Zygodon conoideus 1951, 207.
 Zymbelkraut 1961, 26. 1962, 28, 29.

c) Plattdeutsche Pflanzennamen

- Adam sin Gattappel 1957, 249.
 Amtmann sin Puschefoder 1957, 248.
 Amtmannskohl 1957, 248.
 Annamonacken 1957, 247.
 Antenspeck 1957, 250.
 Aptekerkarkels 1957, 248.
 Aptekersaat 1957, 248.
 Aptekerthee 1957, 248.
 Arlbuck 1957, 248.

- Asdorn 1957, 247.
 Aspieken 1957, 247.

 Baabel 1951, 217.
 Bedelblom 1957, 251.
 Bent 1952, 3.
 Bevernadel 1957, 251.
 Beverstav 1957, 251.
 Bickbeere 1954, 176.
 Bidderwöddeln 1957, 249.
 Biis 1951, 217.
 Blackbern 1957, 247.
 Blaubrüderblom 1957, 251.
 Blautau 1957, 251.
 Bluwwerkruud 1957, 251.
 Bobbel 1951, 3. 1953, 145, 263.
 Bodderblom 1959, 99.
 Börgermeisterklever 1957, 249.
 Boldspeck 1957, 250.
 Bolnpesel 1957, 250.
 Bondestabe 1954, 175.
 Bondestave 1949, 154. 1956, 197.
 Botterflaten 1957, 247.
 Botterfötjen 1957, 247.
 Brahm, 1962, 202.
 Brammbern 1957, 248.
 Brannbüdels 1957, 249.
 Brennbusen 1957, 249.
 Brohm 1959, 99.
 Brudeslör 1953, 189.
 Brummstengel 1957, 248.
 Bucksbort 1957, 250.
 Büggeplatken 1957, 251.
 Buernblot 1957, 247.
 Buffel 1955, 263.
 Bullenkraut 1953, 189.
 Bulten 1952, 213.
 Bunten Jungfer 1957, 249.
 Buntjacken 1957, 250.
 Buntjebotter 1957, 249.
 Bunt Marie 1957, 248.
 Bunt un Dront 1957, 250.
 Burrosen 1959, 99.

 Daansche Tole 1952, 213.
 Dackbunn 1957, 248.
 Dackkruut 1950, 270.
 Dacklak 1957, 248.
 Dacksträg 1957, 248.
 Dangnpülsch 1957, 250.
 Dattelpalme 1954, 290.
 Darrgras 1957, 247.
 De Düwel sin Scharprichter 1957, 251.
 Denken 1948, 29.

 Dernsrau 1957, 247.
 Dodenbern 1957, 251.
 Dodenblom 1957, 251.
 Dontgras 1957, 250.
 Doven Brüder 1957, 249.
 Doven Himp 1957, 249.
 Doven Hinnerk 1957, 249.
 Dovneddel 1957, 249.
 Drespel 1957, 251.
 Dreß 1957, 121.
 Drosseldruven 1957, 247.
 Düselblatt 1957, 249.
 Düvelsglipp 1957, 247.
 Düwelshand 1950, 270.
 Düwelsklau 1950, 270.
 Dusend Leewacken 1957, 251.
 Duwok 1959, 99.

 Effen 1957, 251
 Egdorn 1957, 249.
 Eidistel 1957, 247.

 Fahlmfotsbläder 1957, 248.
 Farversmer 1957, 251.
 Fehmarnsch Dullklever 1957, 249.
 Fiefaderblatt 1957, 251.
 Fiefstertenkrut 1957, 251.
 Fleeschblom 1957, 249.
 Fleeschfattkohl 1957, 248.
 Fleutenkrud 1953, 189.
 Fohlenfööt 1959, 99.
 Freske Tolle 1952, 213.
 Frömm Fleder 1957, 251.
 Füllepel 1957, 248.
 Fürblom 1957, 249.

 Ganterrepels 1957, 248.
 Ganterspeck 1957, 248.
 Gäusspeck 1957, 248.
 Gedderbucksblatt 1957, 248.
 Gelblom 1957, 249.
 Geldüll 1957, 248.
 Geldnüll 1957, 248.
 Gelgäuschblom 1957, 248.
 Gelgöllacken 1957, 250.
 Gelken 1957, 251.
 Gellacken 1957, 248.
 Geltau 1957, 251.
 Giftstrunsel 1957, 251.
 Gnappdorn 1957, 250.
 Gottstrau 1957, 251.
 Grethengrappssgrütt 1957, 250.
 Griesen Saphie 1957, 250.

- Grüttbern 1957, 250.
 Grüttblom 1957, 250. 1959, 99.
 Hack un Back' 1957, 248.
 Hackeldoorn 1954, 102.
 Hackerbuschwiechel 1957, 251.
 Haffgriesel 1957, 250.
 Hammsen 1957, 248.
 Hans und Grete 1959, 195.
 Hardermüschchen 1957, 251.
 Harderplumm 1957, 150.
 Harderwenn 1957, 251.
 Heiengras 1957, 250.
 Heisterbitt 1957, 251.
 Heisterblom 1957, 251.
 Heisterquaus 1957, 251.
 Heitaken 1957, 248.
 Heitekeln 1957, 248.
 Hekeltän 1957, 250.
 Help to Gott 1957, 251.
 Hesacken 1957, 248.
 Hessacken 1957, 248.
 Heverau 1957, 247.
 Hexenbern 1957, 251.
 Hexenkrut 1957, 248.
 Hiledill 1957, 249.
 Himmelsschlüssel 1955, 199.
 Hitschacken 1957, 248.
 Höllnblom 1957, 249.
 Höllnkrud 1957, 248.
 Höllnsiedel 1957, 248.
 Hönnich, Hönnis 1949, 120.
 Hol wiß 1957, 249.
 Huder 1958, 342.
 Hungerblom 1957, 251.
 Hunnblom 1957, 28. 1959, 99.
 Huuslook 1950, 270.
 Iffglumm 1957, 251.
 Jachen to Feld 1957, 247.
 Jiechersplitt 1957, 250.
 Jiechkrut 1957, 250.
 Jodüwel 1948, 30.
 Jökenblom 1957, 249.
 Jökensaat 1957, 249.
 Judenblot 1957, 248.
 Judenlak 1957, 249.
 Judensuppsbern 1958, 248.
 Jumferfrei 1957, 250.
 Jungfernbleut 1957, 249.
 Jungfernleewacken 1957, 249.
 Kackbern 1957, 247.
 Kämmerer sin Best 1957, 250.
 Käsbloem 1957, 249.
 Käsknust 1957, 249.
 Kaiserblom 1957, 249.
 Kalverkäs 1957, 248.
 Kalwerkreepp 1953, 189.
 Kalwerkruut 1953, 189.
 Kanterknüppel 1957, 248.
 Karpenwöddeln 1957, 249.
 Karsten Mackprang sin Geld 1957, 249.
 Kattblömer 1958, 157.
 Kattenblom 1957, 248.
 Kemm 1957, 249.
 Kirrnblom 1957, 251.
 Kiwittsblom 1957, 249.
 Kiwittsnölken 1957, 249.
 Klâp 1953, 205.
 Klapp 1957, 121.
 Klappenhackels 1957, 250.
 Kleidorn 1957, 250.
 Klievenbüdels 1957, 249.
 Klievenknöp 1957, 249.
 Klievenpeters 1957, 249.
 Klint 1957, 120.
 Klocken 1959, 99.
 Klöcken 1957, 248.
 Kniep 1957, 248.
 Knipp 1957, 248.
 Knop 1957, 248.
 Knupperdill 1957, 249.
 Kök 1957, 248.
 Köksch ehr Lepel 1957, 248.
 Kohharnblom 1957, 250.
 Kohharnsur 1957, 250.
 Kohlblom 1957, 249. 1959, 99.
 Kokschenklever 1957, 248.
 Korl Münt sin Krut 1957, 249.
 Kristbleumacken 1957, 249.
 Krist-Jesublatt 1957, 248.
 Krist sin Angel 1957, 248.
 Kruschemüsch 1957, 251.
 Kuckucksblom 1959, 99.
 Küt 1957, 248.
 Kvallerkohl 1957, 248.
 Leeve Gottsblom 1957, 250.
 Lepelblom 1957, 250.
 Liesch an Graben 1957, 251.
 Lieschemüschens 1957, 251.
 Lövenkeek 1957, 249.
 Lüllacken 1957, 249.
 Lülljen 1957, 249.
 Lusklümp 1957, 248.
 Lüttmannsbern 1957, 248.

- Lüttmannsdruven 1957, 248.
 Lüttmann sin Plaster 1957, 248.
- Machandel 1950, 269.
 Mannsdot 1957, 251.
 Marikenkled 1957, 250.
 Marlerblom 1959, 99.
 Marlsdörper Hei 1957, 247.
 Meddel 1959, 99.
 Meddermelk 1957, 250.
 Medderseuten 1957, 249.
 Medderspier 1957, 249.
 Meeschendörper Sülver 1957, 249.
 Meierklöcken 1957, 248.
 Meuschen 1959, 99.
 Miegkrut 1957, 248.
 Miern un Piern 1957, 249.
 Miern un Sniern 1957, 249.
 Möderblatt 1957, 250.
 Mörne Witt 1957, 250.
 Möttenblom 1957, 250.
 Möttenjack 1957, 250.
 Mötten Witt 1957, 250.
 Mogerhimp 1957, 247.
 Muhltrecker 1962, 192.
 Murjan sin Siebbeln 1957, 249.
- Nattgatt 1957, 251.
 Nattwiecheln 1957, 250.
 Notpaln 1957, 248.
 Nüdelacken 1957, 249.
 Nüdelikens 1957, 249.
 Nulljacken 1957, 250.
- Ökelsaat 1957, 249.
 Öschen 1957, 250.
 Överdorn 1957, 250.
 Övernöllken 1957, 250.
 Osterblom 1959, 99.
 Oßblom 1957, 249.
- Paschenblom 1957, 249.
 Pasporn 1957, 247.
 Paterpesel 1957, 250.
 Peperwöddel 1955, 71.
 Permörders 1957, 249.
 Perr opn Süll 1957, 249.
 Peterfot 1957, 248.
 Peter Paterkrud 1957, 247.
 Petersblom 1957, 248.
 Pfü Johann 1957, 251.
 Pierdorn 1957, 149.
 Pieschenatt 1957, 248.
 Pimpernell 1957, 103.
- Pißem 1957, 248.
 Platendont 1957, 250.
 Platengras 1957, 251.
 Porst 1955, 53, 100, 248.
 Poßfelder Lüs 1948, 29. 1957, 165.
 Post 1955, 127.
 Pracherlüs 1957, 248.
 Preesterkackbern 1957, 247.
 Preesterlüll 1957, 250.
 Prikkelköpp 1957, 248.
 Propst sin Kantüffeln 1957, 250.
 Pungnlaken 1957, 248.
 Puußbloom 1952, 169.
- Qualstermoosen 1957, 249.
 Quausgras 1957, 250.
- Raad 1957, 120.
 Raak 1957, 120.
 Raal 1957, 120.
 Ra di Gott 1957, 250.
 Rassel 1953, 205.
 Ra un Scha 1957, 250.
 Ravert sin Wöddeln 1957, 249.
 Reer 1957, 120.
 Reibüsch 1957, 247.
 Ringelriten 1957, 250.
 Ritterschort 1957, 250.
 Rode Leev 1957, 247.
 Rode Trina 1957, 248.
 Rökerkruut 1950, 269.
 Rölken 1957, 120.
 Röpp 1957, 120.
 Rörden 1957, 250.
 Rörk 1957, 120. 1959, 99.
 Rörr 1957, 120, 250.
 Röschen 1951, 3, 217.
 Rotlöcken 1957, 247.
 Rottendot 1957, 249.
 Rottenstert 1957, 251.
 Rüderbort 1957, 250.
 Rükerdill 1957, 249.
 Rükers 1957, 249.
 Rük in Dau 1957, 250.
 Rüschen 1951, 217.
 Rughaver 1955, 249.
- Saatblom 1957, 121.
 Saggellitz 1957, 249.
 Sandblom 1957, 250.
 Saterbern 1957, 248.
 Scharnflait 1953, 189.
 Scharnkrut 1953, 189.
 Scharmtüdel 1953, 189.

- Scheisterquaus 1957, 251.
 Schilleratschen 1957, 247.
 Schillgrön 1957, 247.
 Schinnerbleut 1957, 248.
 Schittgras 1957, 250.
 Schittmadam 1957, 251.
 Schlachterlieschen 1957, 249.
 Schmachbohn 1957, 250.
 Schneeklocken 1959, 99.
 Schniederfrei 1957, 250.
 Schopskeutelkes 1956, 293.
 Schostersaub 1957, 250.
 Schwatt Düvel 1957, 248.
 Schwatt Jochen 1957, 248.
 Severinsblom 1957, 250.
 Severiten 1957, 251.
 Siebellacken 1957, 257.
 Slengelkrud 1957, 251.
 Slierkrud 1957, 250.
 Slötelblom 1959, 99.
 Smachgassen 1957, 250.
 Sneekieker 1955, 102.
 Sögdistel 1957, 247.
 Sozialdemokraten 1957, 249.
 Spanisch Sever 1957, 249.
 Speebblom 1957, 249.
 Spinnelbeern 1957, 250.
 Sprockwiechel 1957, 251.
 Staatsch Monika 1957, 251.
 Stävelknecht 1956, 165.
 Steckers 1957, 165.
 Steenmötten 1957, 250.
 Stekertackeln 1957, 250.
 Stickeltacken 1957, 248.
 Stinkerdorten 1957, 248.
 Stolten Peter 1957, 248.
 Stolt Gellacken 1957, 248.
 Stolt Hinnerk 1957, 248.
 Stolt Madam 1957, 251.
 Stoppors 1959, 99.
 Ströpels 1957, 250.
 Struckamper Neddeln 1957, 249.
 Strunsel 1957, 250.
 Struntblom 1957, 250.
 Stutendiesel 1954, 274.
 Suden 1953, 111.
 Sülvergrau 1957, 249.
 Sürblatt 1957, 250.
 Sürn 1959, 99.
 Swiensohr 1948, 5.
 Takeldorn 1957, 249.
 Tammgras 1959, 175.
 Tidelbeeren 1947, 13.
 Tiggerblom 1957, 251.
 Todatenblom 1957, 251.
 Töverau 1957, 251.
 Tremerblom 1957, 249.
 Trünnelhot 1957, 248.
 Tünacken 1957, 249.
 Tünjohann 1957, 251.
 Tunkrüper 1957, 251.
 Tunsnirrer 1951, 251.
 Unnas 1957, 250.
 Unvertreden 1957, 251.
 Unvertritt 1957, 251.
 Vagelbeer 1955, 273.
 Verfer di nicht 1957, 250.
 Vogelfleder 1957, 251.
 Vogtsdorn 1957, 250.
 Vossenlüll 1957, 248.
 Vossenpüdel 1957, 248.
 Wantknuppens 1957, 248.
 Waterwiecheln 1957, 240.
 Wiepeldorn 1957, 250.
 Wieptackeln 1957, 250.
 Wieptacken 1957, 250.
 Wieschalm 1957, 250.
 Wiewerkniken 1959, 99.
 Witt un Schitt 1957, 248.
 Witt un Snipp 1957, 248.
 Wortenkrud 1957, 250.
 Wortenschän 1957, 250.
 Wrangkrut 1950, 271.
 Wrömmt 1957, 251.
 Wrömp 1950, 271.
 Wünnbitt 1957, 250.
 Wolmerlieschen 1957, 248.
 Wunnblatt 1957, 250.
 Zettlöschchen 1959, 99.

d) Tierkunde

- Aal 1950, 340. 1961, 33. 1962, 113, 114.
 Aaskäfer 1955, 113. 1957, 91.
 Abendsegler 1950, 161.
 Abraeus 1949, 31.
 Accipiter nisus 1953, 308.
 Acherontia 1949, 44.
 Acherontia attropos 1952, 214.
 Acilius canaliculatus 1952, 147.
 Acilius sulcatus 1952, 147.
 Acrocephalus schoenobaenus 1958, 17.
 Acrocephalus scirpaceus 1955, 69.

- Acrotrichis 1949, 31.
 Actitis hypoleucos 1958, 15.
 Adalia 1949, 26.
 Adela viridella 1960, 134.
 Adler 1948, 1. 1956, 199.
 Adler, Fisch- 1949, 88. 1952, 14, 187. 1953, 153. 1957, 242. 1958, 19.
 Adler, Schall- 1953, 229.
 Adler, Schrei- 1958, 19.
 Adler, See- 1953, 153. 1956, 165. 1957, 160. 1960, 227, 299.
 Adler, Stein- 1957, 18. 1960, 420.
 Admiral 1949, 44. 1951, 222. 1952, 148.
 Aegithalos caudatus 1954, 202, 227.
 Agrotis 1955, 113.
 Ägrotis depuncta 1954, 76.
 Agsetta alba 1958, 148.
 Aix gatericulata 1962, 390.
 Aix sponsa 1962, 390.
 Alauda arvensis 1956, 270. 1958, 115. 1962, 206.
 Alca torda 1954, 102. 1955, 248. 1956, 49.
 Alcedo atthis 1955, 18. 1962, 204.
 Allacma 1949, 30.
 Alopochen aegyptiacus 1962, 391.
 Alpenstrandläufer 1949, 155, 228.
 Ameise 1949, 26.
 Ameise, Bernsteingelbe 1959, 194.
 Ameise, Raub- 1958, 203.
 Ameisenlöwe 1953, 22.
 Ammer, Garten- 1956, 272. 1958, 15.
 Ammer, Gold- 1953, 152. 1960, 418. 1962, 206.
 Ammer, Grau- 1953, 152. 1958, 15. 1960, 418. 1962, 207.
 Ammer, Rohr- 1952, 141. 1953, 139. 1955, 260, 273. 1957, 242. 1958, 16. 1960, 418.
 Ammer, Schnee- 1953, 152. 1954, 115. 1956, 165. 1959, 354. 1962, 113, 206.
 Amsel 1950, 177. 1951, 150. 1952, 140, 318. 1953, 151. 1957, 77. 1962, 192, 361.
 Amsel, Wasser- 1952, 87, 337. 1954, 199. 1955, 70. 1957, 17.
 Amselalbino 1960, 424.
 Anas acuta 1949, 155. 1954, 15. 1962, 390.
 Anas americana 1962, 390.
 Anas bahamensis 1962, 390.
 Anas clypeata 1962, 389.
 Anas crecca 1952, 223. 1954, 15. 1962, 389.
 Anas paecilorrhyncha 1962, 390.
 Anas penelope 1949, 155. 1954, 15. 1955, 248.
 Anas platyrhynchos 1954, 15. 1955, 248. 1956, 270. 1958, 15. 1962, 205, 389.
 Anas querquedula 1954, 15. 1962, 389.
 Anas sibilatrix 1962, 390.
 Anas strepera 1955, 248. 1962, 390.
 Andrena 1957, 84.
 Andrena helvola 1960, 135.
 Anser albifrons 1962, 207, 391.
 Anser anser 1958, 18. 1962, 391.
 Anser brachyrhynchus 1962, 391.
 Anser erythropus 1962, 391.
 Anser fatalis 1955, 98. 1962, 391.
 Anthophora acervorum 1960, 135.
 Anthus campestris 1960, 420.
 Anthus cervinus 1958, 17.
 Anthus pratensis 1949, 155. 1955, 300. 1956, 270. 1962, 206.
 Anthus trivialis 1958, 15.
 Aphodius fimetarius 1957, 92.
 Apodemus 1950, 30.
 Apodemus agnarius 1950, 163. 1954, 173.
 Aquila clanga 1953, 229.
 Aquila pomarina 1958, 19.
 Arachnia 1952, 148.
 Araschnia levana 1951, 116.
 Archicola 1950, 30.
 Arctica aulica 1958, 203.
 Areda cinerea 1958, 17, 190. 1962, 204.
 Arenaria interpres 1949, 156. 1956, 271. 1958, 15.
 Arion ater 1956, 113.
 Arion empiricorum 1953, 325. 1956, 113.
 Argynnis 1949, 45.
 Argynnis paplia 1952, 148.
 Argyresthia fundella 1952, 338.
 Arianta arbustorum 1959, 315.
 Arion rufus 1956, 113.
 Arvicola 1949, 271.
 Arvicola sherman 1950, 163.
 Arvicola terrestris 1954, 174. 1957, 89.
 Asilus crabroniformis 1958, 203.
 Asio flammeus 1953, 229, 308. 1958, 190.
 Assel 1957, 92.
 Athene noctua 1962, 83.
 Atheta 1949, 28, 31.
 Atomaria 1949, 28.
 Auerochs 1960, 226.
 Auster 1950, 30, 169.
 Austernfischer 1949, 152, 156. 1950, 30, 311. 1951, 164, 229. 1952, 143. 1953, 152. 1954, 115. 1956, 253, 270. 1957,

313. 1958, 10. 1959, 191, 355. 1961, 264. 1962, 113, 275, 316.
- Aythya ferina* 1962, 206, 390.
- Aythya fuligula* 1958, 18. 1962, 205, 290.
- Aythya marila* 1962, 390.
- Aythya nyroca* 1962, 390.
- Bachstelze 1952, 87. 1953, 151. 1958, 15. 1960, 420. 1961, 263. 1962, 372.
- Bachstelze, Gebirgs- 1960, 299.
- Bachstelze, Gelbe 1952, 141.
- Bachstelze, Weiße 1957, 242. 1958, 158. 1960, 418. 1962, 139.
- Bär 1960, 226.
- Bär, Brauner 1958, 129.
- Bärenspinner 1958, 203.
- Bärentierchen 1949, 208.
- Balanus 1950, 169.
- Barbula fallax 1950, 139.
- Barsch 1950, 340. 1955, 18.
- Baßtölpel 1949, 164. 1950, 132. 1953, 309. 1954, 114. 1955, 248. 1960, 226.
- Baumläufer, Wald- 1960, 299.
- Baumpieper 1952, 140. 1953, 151.
- Bdella 1949, 208.
- Becherschnecke 1950, 30.
- Bekassina 1952, 143. 1953, 152. 1955, 260, 273. 1958, 16. 1962, 113.
- Belba 1949, 208.
- Bergfink 1955, 72.
- Biberratte 1949, 269.
- Biene 1954, 105.
- Biene, Blattschneide- 1958, 85.
- Biene, Frühlingspelz- 1960, 135.
- Biene, Furchen- 1960, 135.
- Biene, Kuckucks- 1957, 84.
- Biene, Sand- 1957, 84. 1960, 135.
- Biene, Schmarotzer- 1957, 84.
- Biene, Wespen- 1957, 84.
- Bienenfresser 1962, 139.
- Bienenwolf 1961, 84.
- Birkenzeisig 1949, 164.
- Birkhuhn 1952, 93. 1953, 152. 1955, 273.
- Bisamratte 1949, 268. 1951, 271. 1955, 248.
- Bläßgans 1958, 340.
- Bläßhuhn 1952, 143. 1953, 151, 261. 1954, 113, 298. 1956, 8, 165. 1957, 77, 242. 1958, 16, 18. 1960, 418. 1962, 205, 391.
- Blattkäfer 1957, 92.
- Blaukehlchen 1956, 165. 1960, 299, 470.
- Bläuling, Zwerg- 1960, 299.
- Blaurabe 1952, 187.
- Blauracke 1953, 13. 1962, 139.
- Bledius 1949, 155.
- Blephanoptera serrata 1950, 139.
- Blindschleiche 1958, 202.
- Blutegel 1957, 54.
- Bluthänfling 1949, 164.
- Bockkäfer 1957, 92.
- Bohrer, Weiden- 1958, 129.
- Bolitobius 1949, 31.
- Bombus lucorum 1957, 83.
- Bombus pratorum 1957, 83.
- Bombus terrestris 1957, 83.
- Bombycilla garrula 1949, 192.
- Botaurus stellatus 1951, 374.
- Brachpieper 1950, 177.
- Brachvogel 1949, 156. i 1950, 177. 1952, 143. 1953, 152. 1954, 115. 1956, 271. 1957, 77, 313. 1958, 16. 1959, 190, 251, 354. 1960, 219. 1962, 163.
- Brachvogel, Gr. 1950, 311.
- Brachvogel, Regen- 1950, 311. 1958, 16. 1960, 418. 1962, 358.
- Brachycthonius 1949, 208.
- Braken 1958, 129.
- Branta bernicla 1956, 271.
- Brassen 1950, 341.
- Braunkehlchen 1952, 141. 1953, 152.
- Braunelle, Hecken- 1953, 151. 1954, 114. 1955, 226. 1957, 242. 1961, 263.
- Bruchwasserläufer 1949, 88. 1958, 16.
- Buccinum undatum 1950, 169. 1959, 303.
- Bucephala clangula 1956, 419. 1962, 206, 390.
- Buchfink 1942, 140. 1954, 114. 1955, 300. 1956, 252. 1960, 419. 1962, 207, 361.
- Burhinus oedicnemus 1953, 187.
- Bussard 1955, 299. 1957, 18, 313. 1962, 204.
- Bussard, Falken- 1955, 300.
- Bussard, Mäuse- 1953, 153, 308. 1955, 300, 301. 1957, 18. 1958, 190. 1960, 227, 414.
- Bussard, Rauhfuß- 1953, 152. 1955, 301. 1956, 165. 1957, 18. 1958, 188.
- Bussard, Wespen- 1955, 69, 177. 1960, 299.
- Buteo buteo 1955, 300. 1955, 308. 1958, 190. 1962, 204.
- Buteo lagopus 1958, 190.
- Buteo vulpinus 1955, 300.
- Calidris alpina 1948, 17. 1949, 155. 1956, 270, 271.
- Calidris canutus 1949, 155. 1956, 271.
- Calidris ferruginea 1949, 156.
- Calidris maritima 1953, 117.

- Calidris minuta* 1949, 156. 1950, 312.
Calidris temminckii 1950, 312. 1958, 16.
Callidina symbiotica 1950, 15.
Calopteryx splendens 1960, 135.
Calosoma inquisitor 1958, 203.
Calosoma sycophanta 1949, 226.
Camisia 1949, 208.
Candidula caperata 1952, 221.
Capella media 1953, 230, 308.
Carabus auratus 1949, 118. 1957, 90.
Carabus cancellatus 1957, 91.
Carabus clathratus 1957, 90.
Carabus coriaceus 1957, 90.
Carabus granulatus 1957, 90.
Carabus nemoralis 1957, 91.
Carabus problematicus 1958, 203.
Carduelis cannabina 1958, 15.
Carduelis flammea 1962, 205.
Carduelis spinus 1959, 364. 1962, 205.
Carpodacus erythrinus 1953, 187.
Catocala promissa 1958, 203.
Celerio livornica 1949, 45.
Cepaea hortensis 1959, 315.
Cepaea nemoralis 1959, 315.
Cerambyx scopoli
Charadrius alexandrinus 1948, 17. 1956,
 270.
Charadrius dubius 1955, 69. 1958, 16.
Charadrius hiaticula 1958, 16. 1961, 95.
Chaunocephylus ferox 1952, 144.
Chilosia albipila 1957, 85.
Chilosia grossa 1957, 85.
Chironomus 1949, 5.
Chlidonias niger 1953, 230. 1958, 15.
Choleva agilis 1950, 140.
Choleva holsatica 1950, 139.
Choleva septentrionis 1950, 140.
Chrysophanus alciphron 1958, 203.
Ciconia ciconia 1952, 87.
Cinclus cinclus 1952, 87, 337. 1953, 308,
 1954, 199. 1955, 70. 1957, 17.
Cinxia borealis 1958, 203.
Cinxia lappona 1958, 203.
Circus aeruginosus 1958, 16.
Circus cyaneus 1958, 190.
Cladorena 1962, 195.
Clangula hymalis 1955, 248. 1956, 49.
Clethrionomys glareolus 1954, 174.
Coenonympha arcana 1958, 203.
Colias 1949, 44.
Collembolen 1949, 30. 1953, 113.
Coloeus monedula 1962, 206.
Columba palumbus 1949, 165.
Colymbus 1956, 49.
Colymbus arcticus 1953, 22. 1955, 248,
 1956, 50.
Colymbus immer 1956, 51.
Colymbus stellatus 1952, 223. 1953, 22,
 1955, 70, 248. 1956, 50.
Commelina caelestis 1954, 227.
Coracias garrulus 1953, 13.
Coregonus albula 1950, 340.
Coregonus holsaticus 1960, 299.
Coronella austriaca 1959, 303.
Corvus corax 1952, 87. 1955, 248.
Corvus corona 1953, 308. 1962, 204.
Corvus frugilegus 1962, 206.
Cosmochtonius plumatus 1949, 208.
Cracethia 1949, 156. 1958, 16.
Crangon 1949, 155.
Crex crex 1952, 87. 1953, 309. 1955, 70.
Crus cineria 1956, 237.
Cryptophagus 1949, 29, 31.
Cuculus canorus
Cygnus atratus 1957, 373.
Cygnus Bewickii 1955, 69.
Cygnus cygnus 1962, 206.
Cygnus olor 1952, 220. 1958, 16. 1960,
 97. 1962, 206.
Cylichna 1950, 30.
Cyphostethus tristriatus 1958, 204.

Dacne 1949, 31.
Dacne bipustulata 1949, 28.
Damwild 1950, 164. 1959, 356. 1960, 226,
 1961, 110, 334.
Daphnis nerii 1952, 214.
Delichon urbica 1958, 15.
Distelfalter 1949, 44. 1951, 222.
Dögling 1951, 262.
Dohle 1949, 87. 1950, 153, 176. 1952, 141,
 1953, 151, 152. 1954, 113. 1957, 54. 1960,
 418, 419. 1962, 139, 206, 391.
Dolichon urbica 1962, 372.
Dompfaff 1952, 140. 1962, 193.
Donacia thalassina 1952, 147.
Donax 1950, 30.
Drahtwurm 1956, 251.
Dreiding 1958, 129.
Dreieckmuschel 1950, 30.
Drepana 1960, 134.
Drossel 1953, 152. 1962, 192.
Drossel, Mistel- 1950, 177. 1952, 140,
 1960, 299.
Drossel, Ring- 1953, 308. 1955, 69.
Drossel, Rot- 1954, 114. 1955, 248. 1960,
 418.

- Drossel, Sing- 1952, 140. 1953, 151, 152.
1956, 252. 1959, 313. 1960, 134, 419.
- Drossel, Wacholder- 1956, 165, 252.
- Dukatenfalter 1960, 299.
- Dytiscus marginalis 1957, 90.
- Eichenschrecke 1949, 27.
- Eichhörnchen 1950, 162. 1953, 258. 1954,
173. 1962, 206.
- Eidechse, Berg- 1960, 134.
- Eissturmvogel 1954, 114.
- Eisvogel 1953, 151. 1955, 18. 1957, 241.
1960, 299. 1962, 139, 206.
- Eliomyx quercinus 1954, 173.
- Elster 1953, 152. 1954, 114. 1955, 197.
1958, 15. 1960, 418, 419. 1962, 361.
- Ematurga atomaria 1958, 203.
- Emberiza calandra 1962, 207.
- Emberiza citrinella 1962, 206.
- Emberiza hortulana 1956, 272. 1958, 15.
- Emel 1956, 253.
- Empis opaca 1960, 135.
- Engel, bruse 1958, 127.
- Engel Gabriel 1958, 129.
- Enicmus minutus 1949, 29, 31.
- Ente 1952, 143.
- Ente, Bahama- 1962, 390.
- Ente, Berg- 1951, 150, 165. 1954, 298.
1956, 8, 52, 165. 1958, 259, 340. 1962,
390.
- Ente, Brand- 1951, 165. 1952, 223. 1954,
114. 1955, 69. 1959, 190, 251. 1960, 8.
- Ente, Braut- 1962, 390.
- Ente, Eider- 1950, 31. 1951, 165. 1955,
299. 1956, 8, 49, 52, 165, 271. 1957,
313. 1958, 15. 1959, 355. 1961, 265.
1962, 75, 113.
- Ente, Eis- 1954, 298. 1955, 248. 1956, 49,
52, 165. 1957, 313. 1958, 340. 1959,
355. 1961, 265. 1962, 115.
- Ente, Fleckschnabel- 1962, 390.
- Ente, Haus- 1956, 252.
- Ente, Knäk- 1954, 15. 1957, 240. 1958,
340. 1960, 220. 1962, 389.
- Ente, Kolben- 1958, 18. 1960, 420. 1962,
75, 390.
- Ente, Krick- 1952, 223. 1954, 15. 1956,
165. 1958, 16, 18, 340. 1960, 220. 1962,
389.
- Ente, Löffel- 1950, 145, 178. 1954, 15.
1958, 340. 1962, 389.
- Ente, Mandarinen- 1962, 390.
- Ente, Moor- 1955, 69. 1962, 390.
- Ente, Pfeif- 1949, 155. 1950, 311. 1951,
228. 1954, 15, 114, 115. 1955, 248.
1956, 165. 1958, 340. 1960, 226. 1962,
114, 390.
- Ente, Philippinen- 1962, 390.
- Ente, Reiher- 1950, 178. 1954, 113, 298.
1956, 8, 50, 52, 165. 1958, 18, 259, 340.
1962, 205, 390.
- Ente, Rosenschnabel- 1962, 390.
- Ente, Samt- 1951, 229. 1954, 298. 1955,
299. 1956, 8, 50, 165. 1957, 313. 1958,
259.
- Ente, Schell- 1954, 113. 1956, 8, 49, 165.
1957, 313. 1958, 340. 1960, 9. 1961,
264. 1962, 114, 206, 390.
- Ente, Schnatter- 1954, 114. 1955, 248.
1958, 340. 1961, 267. 1962, 390.
- Ente, Schwimm- 1956, 8.
- Ente, Spieß- 1949, 155. 1950, 311. 1954,
15. 1958, 18, 340. 1960, 226. 1962, 390.
- Ente, Stock- 1949, 156. 1950, 311. 1951,
130. 1954, 114, 298. 1955, 248. 1956,
8, 252, 270. 1957, 77, 240, 313. 1958,
15, 132, 190, 340. 1959, 355. 1962, 114,
205, 389.
- Ente, Tafel- 1954, 298. 1956, 165. 1958,
258, 340. 1960, 299. 1962, 206, 390.
- Ente, Tauch- 1951, 229.
- Ente, Trauer- 1951, 227. 1954, 114. 1955,
248. 1956, 8, 49, 56. 1958, 15, 259.
1959, 355. 1961, 264.
- Enteridium 1949, 32.
- Entomobrya 1949, 207.
- Eptesicus serotinus 1954, 173.
- Erdflöhen 1957, 92.
- Eremophila alpestris 1955, 248.
- Erinaceus europaeus 1954, 173.
- Erithacus rubecula 1961, 95. 1962, 205.
- Eule 1955, 199.
- Eule, Erbsen- 1958, 129.
- Eule, Grün- 1958, 203.
- Eule, Schleier- 1951, 150. 1953, 152. 1954,
173. 1960, 299.
- Eule, Sperber- 1955, 69.
- Eule, Sumpfohr- 1953, 152, 229, 308. 1955,
273. 1958, 190. 1959, 251.
- Eule, Waldohr- 1950, 177. 1953, 152. 1954,
115, 173. 1956, 32, 165. 1960, 299, 419.
- Eulenschmetterling 1954, 76.
- Euryusa sinata 1949, 29.
- Fächerflügler 1949, 28.
- Falco peregrinus 1956, 272. 1958, 128.
- Falco subbuto 1955, 301.

- Falco tinnunculus* 1952, 87. 1958, 15, 188. 1961, 95. 1962, 139.
 Falke 1956, 199.
 Falke, Baum- 1952, 141. 1953, 153. 1955, 301. 1960, 299.
 Falke, Ger- 1958, 127.
 Falke, Jagd- 1958, 127.
 Falke, Turm- 1952, 87, 141. 1953, 152. 1955, 301. 1956, 165. 1957, 18, 313. 1958, 15, 16, 190. 1961, 95. 1962, 139.
 Falke, Wander- 1949, 153. 1951, 222. 1952, 143. 1953, 118, 153. 1954, 298. 1956, 272. 1957, 18. 1958, 128, 1960, 299.
 Fasan 1953, 152.
 Feldschwirl 1953, 152.
 Feuerfalter 1958, 203.
 Feuerwanze 1949, 118.
 Fiber 1949, 269.
 Fiber zibethicus 1951, 271.
 Fichtenkreuzschnabel 1949, 68, 87.
 Fichtenschwärmer 1952, 214.
 Fink, Berg- 1953, 152.
 Fink, Buch- 1960, 418.
 Fink, Grün- 1960, 481.
 Fischotter 1950, 140. 1960, 227.
 Fitis 1952, 140. 1957, 242. 1960, 420. 1962, 361.
 Fledermaus, Fransen- 1950, 161.
 Fledermaus, Frühfliegende 1954, 173.
 Fledermaus, Spätfliegende 1950, 161. 1954, 173.
 Fledermaus, Teich- 1950, 161.
 Fledermaus, Zwerg- 1954, 173.
 Fliege, Dung- 1957, 84.
 Fliege, Raupen- 1957, 84.
 Fliege, Schlamm- 1957, 85. 1960, 145.
 Fliege, Schweb- 1957, 85.
 Fliegenfänger, Trauer- 1952, 140.
 Fliegenfänger, Zwerg- 1952, 140.
 Fliegenschnäpper 1950, 177. 1953, 151. 1960, 420.
 Fliegenschnäpper, Zwerg- 1962, 75.
 Floh 1955, 108.
 Flohkrebs 1949, 155.
 Flußuferläufer 1953, 151.
 Folsomides 1949, 207.
 Forficula 1949, 30.
 Formica sanguinea 1958, 203.
 Fratercula arctica 1956, 50.
 Frösche 1948, 44.
 Frosch 1954, 127.
 Frosch, Gras- 1950, 151.
 Frosch, Moor- 1950, 151.
 Frosch, Wasser- 1950, 151.
 Froschlurchen 1948, 44.
 Fuchs 1949, 264. 1955, 261. 1962, 192.
 Fuchs, Kleiner 1951, 116, 222. 1957, 84.
 Fuchs, Mauer- 1958, 129.
 Fulica atra 1958, 16. 1962, 205, 391.
 Gabelweihe 1950, 177.
 Gallinago media 1958, 18.
 Gallinula chloropus 1960, 161. 1962, 391.
 Gammarus 1949, 155.
 Gamma-Eule 1949, 44.
 Gans, Bläß- 1952, 142. 1957, 77. 1958, 254. 1962, 207, 391.
 Gans, Brand- 1949, 152. 1950, 31, 311. 1951, 228. 1957, 313. 1958, 16. 1961, 95, 263. 1962, 391.
 Gans, Eider- 1961, 264.
 Gans, Grau- 1950, 178. 1951, 164. 1952, 142. 1953, 261. 1958, 18, 340. 1960, 226, 420. 1962, 391.
 Gans, Kurzschnabel- 1952, 142. 1955, 98. 1962, 391.
 Gans, Nil- 1962, 391.
 Gans, Nonnen- 1954, 114, 115.
 Gans, Polar- 1953, 153.
 Gans, Ringel- 1951, 165. 1956, 165. 1957, 313. 1959, 355.
 Gans, Rost- 1962, 391.
 Gans, Rott- 1949, 153. 1956, 271. 1962, 114.
 Gans, Saat- 1950, 145. 1962, 391.
 Gans, Weißstirnige, Bläß- 1950, 145.
 Gans, Weißwangen- 1954, 114.
 Gans, Zwergbläß- 1962, 391.
 Gänsejäger 1957, 313.
 Gänsesäger 1953, 151.
 Garnele 1949, 153.
 Garteneule 1958, 129.
 Gartenschläfer 1954, 173.
 Gartenspötter 1952, 140. 1953, 260.
 Gasterosteus aculeatus 1956, 272.
 Gastropacka quercifolia 1958, 129.
 Gavia arctica 1955, 299.
 Gavia stellata 1955, 299.
 Geier, Fisch- 1957, 18.
 Geier, Kuttan- 1953, 153.
 Gelbrand 1955, 18.
 Gimpel 1953, 152, 187. 1960, 299, 429.
 Glattnatter 1959, 303.
 Glisglis 1959, 162. 1954, 173.
 Glyphotaelius 1960, 135.
 Gobius 1949, 155.
 Gobius microps 1956, 272.

- Goldammer 1952, 140. 1954, 114. 1956, 252. 1962, 361.
- Goldene Acht 1949, 44.
- Goldhähnchen 1952, 140. 1953, 152. 1960, 418, 419.
- Goldhähnchen, Sommer- 1957, 107.
- Goldlauffkäfer 1949, 118.
- Gonia ornata 1957, 85.
- Grabwespe 1958, 203.
- Graseule 1958, 129.
- Grasfrosch, Brauner 1950, 30.
- Grasmücke 1953, 151.
- Grasmücke, Dorn- 1949, 155. 1958, 15.
- Grasmücke, Garten- 1952, 140.
- Grasmücke, Mönchs- 1960, 134.
- Grasmücke, Sperber- 1952, 141. 1953, 152. 1960, 299.
- Großtrappe 1952, 187.
- Gründling 1950, 145.
- Grünfink 1952, 140.
- Grünschenkel 1959, 190.
- Grundel 1949, 155.
- Grus grus 1952, 87.
- Gryllumme 1956, 165.
- Gymnochaeta viridis 1960, 134.
- Gymnometriocnemus 1949, 208.
- Gyrinus marinus 1952, 146.
- Gyrophaena 1949, 28, 31, 32.
- Habicht 1950, 177. 1953, 153. 1955, 300. 1956, 199. 1957, 18.
- Häher, Eichel- 1953, 102. 1956, 165. 1959, 23.
- Häher, Sibirischer Tannen- 1956, 165.
- Haematopus 1949, 156.
- Haematopus ostralegus 1956, 270. 1958, 16.
- Halichoerus grypus
- Hänfling 1951, 150. 1952, 140. 1953, 151. 1957, 242. 1961, 263.
- Hänfling, Berg- 1953, 152. 1959, 354, 359. 1960, 418. 1962, 113.
- Hänfling, Blut- 1958, 15. 1960, 419.
- Hamster 1950, 163.
- Hase 1957, 78.
- Hecht 1961, 330.
- Helix pomatia 1959, 315.
- Hering 1961, 220, 260.
- Herse 1949, 44.
- Heuschrecke 1957, 92.
- Himmelsziege 1955, 260.
- Hirundo rustica 1953, 230. 1955, 70. 1956, 271. 1958, 15.
- Hirsch, Rot- 1959, 356.
- Hirsch, Riesen- 1953, 216.
- Höhlenaaskäfer 1950, 139.
- Holococneme lucida 1960, 146.
- Hummel, Acker- 1960, 135.
- Hummel, Erd- 1957, 83.
- Hummel, Kuckucks- 1957, 84. 1960, 135.
- Hummel, Wiesen- 1957, 83.
- Hydrobia ulvae 1956, 273.
- Hydrophilus piceus 1953, 217.
- Hydroporus dorsalis 1952, 145.
- Hydroprogne tschegrava 1952, 316. 1958, 17.
- Hydrous aterrimus 1954, 18.
- Hydrous piceus 1954, 18.
- Hyloicus pinastris 1952, 214.
- Igel 1954, 178.
- Iltis 1959, 101.
- Immen 1958, 129.
- Isotoma 1949, 30.
- Kaisermantel 1960, 299.
- Kampfläufer 1949, 88. 1953, 152. 1958, 16. 1962, 316.
- Kaninchen 1950, 162. 1957, 78.
- Karpfen 1961, 330.
- Kartoffelkäfer 1957, 21, 91.
- Kauz, Stein- 1953, 152. 1956, 165. 1960, 299. 1962, 83, 139.
- Kauz, Wald- 1953, 151. 1956, 165. 1957, 242. 1962, 118.
- Kernbeißer 1952, 140. 1953, 152.
- Kiebitz 1950, 311. 1951, 150. 1952, 143. 1953, 152, 261. 1955, 261. 1956, 253, 270, 275. 1957, 77, 242. 1958, 15. 1959, 191. 1961, 263. 1962, 205.
- Kiebitzregenpfeifer 1949, 156.
- Klaffmuschel 1950, 30, 169.
- Kleiber 1953, 152.
- Knut 1951, 150. 1956, 271. 1959, 355.
- Köcherfliege 1953, 230. 1960, 135.
- Königsfischer 1955, 18.
- Kohleule 1958, 129.
- Kolbenwasserkäfer 1954, 18.
- Kolkrabe 1950, 132. 1952, 87, 143. 1955, 248. 1956, 199. 1962, 358.
- Kormoran 1951, 329. 1952, 223. 1953, 153. 1955, 69. 1958, 16.
- Krähe, Nebel- 1953, 151. 1954, 14, 113. 1955, 248. 1956, 114, 165. 1957, 104. 1960, 227, 418, 419. 1961, 263. 1962, 204.
- Krähe, Raben- 1953, 152, 308. 1956, 114. 1957, 77. 1960, 419. 1962, 204.

- Krähe, Saat- 1953, 151, 152. 1954, 14.
1956, 251, 275. 1957, 104. 1960, 227,
418, 419. 1962, 206.
- Krähenscherbe 1953, 153.
- Krake 1960, 244.
- Kranich 1949, 23. 1952, 87. 1956, 237, 275,
312. 1960, 299.
- Krebs, Fluß- 1950, 140.
- Kreuzotter 1958, 202.
- Kreuzschnabel 1950, 177. 1953, 152. 1959,
331.
- Kreuzschnabel, Fichten- 1956, 165. 1960,
299.
- Kröte 1948, 44. 1951, 102. 1953, 215.
- Kröte, Erd- 1950, 151.
- Kröte, Knoblauch- 1956, 280. 1957, 91.
- Kröte, Kreuz- 1950, 151. 1956, 280.
- Kröte, Wechsel- 1950, 151. 1956, 280.
- Krummhorn 1960, 244.
- Kuckuck 1948, 45. 1949, 71. 1953, 152.
1956, 165. 1957, 241. 1958, 19, 53, 318.
1959, 208, 270. 1960, 94, 420. 1962,
118.
- Kupferglucke 1958, 129.
- Kurzflügelkäfer 1952, 148.
- Kurzdeckkäfer 1950, 139.
- Landkärtchen 1951, 116. 1952, 148.
- Langohr 1950, 161.
- Lanius exubitor 1958, 190.
- Lanius senator 1954, 102.
- Larentia olivata 1954, 76.
- Larus argentatus 1956, 269.
- Larus argenteus 1956, 49.
- Larus canus 1955, 225, 248. 1956, 49, 269,
271. 1958, 190.
- Larus fuscus 1955, 248.
- Larus marinus 1956, 51, 271. 1958, 15.
- Larus melanocephalus 1956, 281.
- Larus minutus 1953, 230. 1956, 281.
- Larus ridibundus 1956, 271. 1957, 285.
1958, 15.
- Lasius 1949, 26.
- Lasius flavus 1959, 194.
- Lathridius 1949, 32.
- Lathridius nodifer 1949, 28, 29.
- Laubfrosch 1950, 150.
- Laubheuschrecken 1949, 155.
- Laubsänger 1953, 151.
- Laubsänger, Fitis 1958, 19.
- Laubsänger, Grüner 1953, 187.
- Laubsänger, Wald- 1953, 152. 1960, 133.
- Laubvogel, Wald- 1952, 140. 1953, 260.
- Laubvogel, Weiden- 1953, 260.
- Laufkäfer 1958, 129.
- Laufkäfer, Getreide- 1958, 129.
- Leistus rufo-marginatus 1950, 139.
- Lerche 1956, 270.
- Lerche, Alpen- 1955, 248.
- Lerche, Feld- 1949, 155. 1953, 152. 1955,
300. 1958, 15, 16. 1960, 418. 1961, 263.
1962, 113, 206.
- Lerche, Hauben- 1960, 9.
- Lerche, Heide- 1949, 155. 1952, 141. 1953,
152.
- Lerche, Ohren- 1953, 152. 1954, 114. 1957,
313. 1959, 354, 355. 1962, 113.
- Limaceum eburneum 1950, 342.
- Limicola falcinellus 1950, 132.
- Limnaea stagnalis 1951, 98.
- Limosa 1958, 16.
- Limosa lapponica 1949, 155, 163. 1956,
271.
- Liodes cinnamomea
- Litargus 1949, 29.
- Littorina littorea 1950, 169.
- Locustella fluviatilis 1950, 9.
- Löffelreiher 1948, 41. 1947, 71.
- Lomechusa strumosa 1958, 203.
- Loxia curvirostra 1959, 331.
- Luceria virens 1958, 203.
- Lullula arborea
- Lumme 1949, 164.
- Lumme, Trottel- 1954, 114.
- Luscinia luscinia 1953, 187, 308.
- Lymnocyrtus minimus 1958, 17.
- Macroglossa 1949, 45.
- Mähre 1960, 243.
- Maikäfer 1957, 91. 1958, 29.
- Maräne 1950, 140. 1960, 299. 1961, 330.
- Marder 1951, 249.
- Marienkäfer 1957, 92.
- Matrosen 1958, 129.
- Mauersegler 1953, 151. 1958, 18.
- Maulwurf 1948, 6. 1949, 264. 1954, 173.
1957, 89.
- Maus, Birken- 1951, 196, 213.
- Maus, Brand- 1950, 163. 1954, 173.
- Maus, Erd- 1954, 174.
- Maus, Feld- 1954, 174. 1957, 89.
- Maus, Gelbhals- 1950, 163. 1954, 174.
- Maus, Hamster- 1950, 163.
- Maus, Hasel- 1950, 143, 162, 180. 1953,
117. 1954, 173. 1960, 299.
- Maus, Haus- 1950, 30. 1954, 173.
- Maus, Rötel- 1954, 174.
- Maus, Scher- 1950, 163. 1954, 174.

- Maus, Wald- 1950, 163.
 Maus, Wühl- 1950, 163.
 Maus, Zwerg- 1954, 174.
 Mäusebussard 1950, 177.
 Mausohr 1950, 101.
 Meconema varium 1949, 27.
 Megachile centuncularis 1958, 85.
 Megarthrus 1949, 32.
 Mehlkäfer 1958, 129.
 Meise 1950, 177. 1952, 140.
 Meise, Bart- 1952, 187.
 Meise, Blau- 1953, 151. 1954, 114. 1958, 15. 1962, 204.
 Meise, Hauben- 1953, 152.
 Meise, Kohl- 1953- 19, 120, 151. 1954, 114. 1961, 95. 1962, 138, 204.
 Meise, Schwanz- 1953, 152. 1954, 202. 1960, 299.
 Meise, Sumpf- 1962, 84.
 Meise, Tannen- 1949, 154. 1953, 152. 1960, 419.
 Meise, Weiden- 1950, 177. 1960, 299. 1962, 205.
 Melanitta fusca 1955, 299.
 Melanitta nigra 1958, 15.
 Mergus albella 1962, 206.
 Mergus merganser 1962, 206.
 Mergus serrator 1955, 300.
 Merlin 1949, 88. 1962, 358.
 Messer 1958, 130.
 Micrommata viridissima 1958, 202.
 Micromys minutus 1954, 174.
 Micropteryx 1952, 146.
 Micropus apus 1958, 18.
 Microtus agnestis 1954, 174.
 Microtus arvalis 1954, 174. 1957, 89.
 Microtus oeconomus 1950, 163. 1957, 90.
 Miesmuschel 1950, 30.
 Milan 1954, 245. 1957, 18, 242. 1958, 16. 1960, 299, 420.
 Milan, Roter 1955, 301.
 Milan, Schwarzer 1955, 69.
 Milvus migrans 1954, 245. 1955, 69. 1958, 16.
 Milvus milvus 1955, 301.
 Mistkäfer 1957, 54.
 Moderlieschen 1950, 145.
 Mönch 1952, 140.
 Möwe 1952, 143. 1959, 301.
 Möwe, Bink- 1957, 285.
 Möwe, Dreizehen- 1949, 164. 1950, 132. 1954, 102. 1957, 313. 1959, 355.
 Möwe, Herings- 1955, 248. 1957, 313.
 Möwe, Lach- 1949, 71. 1950, 178, 311. 1951, 150. 1953, 261. 1956, 271. 1957, 21, 239, 251, 285, 313, 315. 1958, 15, 16, 339. 1959, 192, 355.
 Möwe, Mantel- 1954, 115. 1956, 51, 165, 271. 1957, 313. 1958, 15. 1962, 115.
 Möwe, Rosen- 1954, 113.
 Möwe, Schmarotzerraub- 1956, 165. 1962, 358.
 Möwe, Schwarzkopf- 1956, 281.
 Möwe, Silber- 1951, 229. 1954, 115. 1956, 8, 49, 269, 275. 1957, 313. 1959, 192, 355. 1961, 263, 264. 1962, 113.
 Möwe, Sturm- 1950, 178. 1951, 150, 229, 247. 1955, 225, 248. 1956, 49, 165, 269, 271. 1957, 239, 281, 313. 1958, 156, 190. 1959, 18, 190, 191, 194, 355. 1960, 299, 420.
 Möwe, Zwerg- 1950, 132. 1953, 230. 1956, 281. 1958, 18.
 Motacilla alba 1952, 87. 1958, 158.
 Motacilla flava 1956, 270. 1958, 15. 1960, 287.
 Motte, Langhorn- 1960, 134.
 Motte, Tannennadel- 1952, 339.
 Mücke, Stech- 1952, 145.
 Mücke, Tundra- 1952, 145.
 Mücke, Wald- 1960, 135.
 Mus musculus 1954, 173.
 Muscardinus avellanarius 1950, 162, 180. 1954, 173.
 Muschel, Herz- 1950, 169.
 Muschel, Klaff- 1961, 211.
 Muschel, Mies- 1950, 169. 1961, 210.
 Mya arenaria 1950, 22, 30, 169.
 Mycetophagus 1949, 29, 30, 32.
 Myocastor 1949, 270.
 Myotis dasycneme 1950, 161.
 Myotis myotis 1950, 161.
 Myotis nateri 1950, 161.
 Myrmeleon europaeus 1953, 13.
 Myrmeleon formicarius 1953, 13.
 Myrmica sabulesi 1958, 302.
 Mytilus edulis 1950, 169.
 Nachtigall 1949, 23. 1952, 191, 337. 1953, 152. 1954, 102. 1960, 299.
 Nachtschwalbe 1950, 177. 1958, 202.
 Nagelfleck 1960, 134.
 Nashornkäfer 1951, 28.
 Natter, Glatte 1950, 272.
 Nematoden 1955, 113.
 Neomys fotiens 1954, 173.
 Nereis 1949, 155.

- Netta peposaca* 1962, 390.
Netta rufina 1958, 18. 1962, 390.
Neuntöter 1952, 140. 1953, 182. 1962, 192.
Nomada 1957, 84.
Numenius 1949, 156.
Numenius arquata 1956, 271. 1958, 16.
Numenius phaeobus 1949, 163.
Nutria 1949, 269.
Nyctalis noctula 1950, 161. 1954, 173.
Nycticorax nycticorax 1953, 230.
Nyroca fuligula 1956, 50.
Nyroca marila 1956, 57.
Nyroca nyroca 1955, 69.
- Odinshühnchen* 1950, 312. 1958, 16. 1959, 190.
Ohrensteißfuß 1956, 165.
Ohrwurm 1949, 30. 1960, 145.
Oidemea fusca 1956, 50.
Oidemia nigra 1955, 248. 1956, 49.
Okytelus 1949, 32.
Oleanderschwärmer 1952, 214.
Oligota 1949, 32.
Omalius 1949, 32.
Omalius rivulare 1949, 28.
Omosita 1949, 29.
Oenanthe oenanthe 1958, 17. 1962, 139.
Orbata 1949, 208.
Ordensband 1958, 203.
Oribatiden 1949, 207.
Ortolan 1952, 141. 1958, 15. 1960, 299.
Oryctes nasicornis 1951, 28.
Ostrea edulis 1950, 30, 169.
Otis farda 1953, 308.
Otis tetrax 1953, 186.
Oxytelus 1949, 28.
- Pandion haliaetos* 1958, 19.
Papilio machaon 1949, 45.
Pappelzahnspinner 1958, 129.
Parus atricapillus 1962, 205.
Parus caeruleus 1958, 15. 1962, 205.
Parus pica 1958, 15.
Parus major 1953, 19. 1961, 95. 1962, 138, 205.
Parus palustris 1962, 84.
Parva fluviatilis 1950, 340.
Passer domesticus 1956, 270. 1958, 15.
Passer montanus 1958, 15. 1962, 138, 206.
Pelikan 1953, 153.
Perlgrasfalter 1958, 203.
Perlmutterfalter 1949, 45. 1955, 273.
Pernis apivorus 1955, 69.
Pfauenauge 1957, 85.
- Pfauenauge, Tag-* 1951, 116, 222. 1952, 148.
Pferd, Wild- 1960, 226.
Pfuhlschnepfe 1949, 163.
Phalacrocorax carbo 1952, 223. 1955, 69. 1958, 16.
Phalaropus fulicarius 1953, 22.
Phalaropus lobatus 1950, 312. 1958, 16.
Philomachus pugnax 1958, 16.
Philonthus 1949, 28, 32.
Phoca vitulina 1955, 248.
Phyllobius oblongus 1958, 129.
Phylloscopus trochiloides 1953, 187.
Phylloscopus trochilus 1958, 19.
Phytia myosotis 1956, 272.
Picus viridis 1961, 84.
Pieper, Baum- 1952, 140. 1953, 152. 1958, 15. 1960, 420.
Pieper, Felsen- 1954, 115.
Pieper, Rotkehl- 1958, 17.
Pieper, Wasser- 1962, 113.
Pieper, Wiesen- 1949, 153. 1952, 141. 1953, 152. 1954, 115. 1955, 300. 1956, 270. 1958, 15, 16. 1960, 418. 1961, 263, 264. 1962, 206, 358.
Pieris daplidice 1949, 45.
Pillenkäfer 1957, 92.
Pipistrellus pipistrellus 1950, 161. 1954, 173.
Pirol 1948, 6. 1949, 21. 1952, 141, 337. 1953, 152. 1957, 242. 1960, 134. 1961, 192, 202.
Plaken 1958, 129.
Planaria 1949, 2, 3.
Platalea leucorodia 1948, 41. 1949, 71.
Plattmuschel 1950, 30.
Plecotus auritus 1950, 161.
Plectrophenax nivalis 1962, 206.
Pleurocereus viridis 1950, 139.
Plötze 1955, 18.
Plusia 1949, 44.
Pluvialis apricaria 1958, 16.
Pluvialis squatarola 1958, 16.
Podiceps cristatus 1958, 15.
Podiceps nigricollis 1952, 223.
Podipes ruficollis 1962, 206.
Polycelis 1949, 2, 3.
Porzana porzana 1953, 230.
Potomobius astacus 1950, 340.
Proteinus 1949, 32.
Proteinus brachypterus 1949, 28.
Protoparce convolvuli 1952, 214.
Pseudisotoma 1949, 207.
Psithyrus 1957, 84.

- Ptenidium 1949, 28, 32.
 Puffinus griseus 1953, 60.
 Puppenräuber 1949, 226. 1958, 203.
 Pyrameis 1949, 44.
 Pyrameis atlanta 1951, 222.
 Pyrameis cardui 1951, 222.
 Pyrrhosoma nymphula 1960, 135.
 Pseudophia lunaris 1958, 203.
 Quedius 1949, 32.
 Quedius mesomelinus 1950, 139.
 Rabe, Kolk- 1953, 152. 1954, 113. 1960, 227, 299.
 Rabenkrähe 1950, 176. 1952, 142.
 Rädertiere 1950, 15.
 Ralle, Wasser- 1952, 87, 143. 1953, 151, 261, 308. 1955, 69. 1958, 18. 1960, 299.
 Ralle, Wiesen- 1952, 87.
 Rallus aquaticus 1952, 87. 1953, 308. 1955, 69. 1958, 18.
 Rana temporaria 1954, 127.
 Ratte, Wander- 1950, 163. 1954, 173.
 Ratte, Wasser- 1950, 163, 340. 1954, 174. 1957, 89.
 Ratte, Wühl- 1950, 163.
 Rattus norvegicus 1954, 173.
 Raupenfliege 1960, 134.
 Rebhuhn 1953, 152. 1957, 77. 1962, 192.
 Recurvirostra avosetta 1958, 16.
 Regenbrachvogel 1949, 88, 163.
 Regenpfeifer 1950, 31. 1952, 143. 1955, 262. 1959, 251. 1962, 316.
 Regenpfeifer, Fluß- 1955, 69. 1957, 240. 1958, 16. 1960, 8, 299. 1962, 138.
 Regenpfeifer, Gold- 1950, 132. 1953, 152. 1956, 165, 253. 1958, 16, 17. 1962, 358.
 Regenpfeifer, Halsband- 1950, 311. 1951, 164. 1956, 253.
 Regenpfeifer, Kiebitz- 1950, 132, 311. 1953, 151. 1954, 114. 1956, 271. 1958, 16. 1959, 190.
 Regenpfeifer, Sand- 1951, 229. 1956, 270. 1958, 16. 1959, 192. 1960, 8. 1961, 95. 1962, 113.
 Regenpfeifer, See- 1956, 270.
 Regulus ignicapillus 1957, 107.
 Reh 1960, 226.
 Reiher 1951, 229. 1953, 152. 1955, 261. 1956, 199. 1957, 242.
 Reiher, Fisch- 1949, 88. 1950, 311. 1958, 16, 190, 259. 1962, 204.
 Reiher, Grau- 1960, 226.
 Reiher, Nacht- 1953, 230.
 Reiher, Silber- 1957, 103. 1958, 149.
 Rhagium bifasciatum 1957, 92.
 Rhodostrophia vibicaria 1958, 203.
 Ringelnatter 1958, 202. 1960, 134. 1962, 192.
 Ringelwurm, Watt- 1949, 155.
 Riparia riparia 1953, 230. 1961, 95.
 Rissa tridactyla 1949, 164. 1954, 102.
 Rittelweihe 1957, 18.
 Robbe, Kegel- 1962, 362.
 Robben 1951, 362.
 Rodostethia rosea 1954, 116.
 Rohrdommel 1950, 178. 1953, 261. 1957, 243. 1960, 299.
 Rohrdommel, Große 1951, 374.
 Rohrdommel, Zwerg- 1955, 145. 1957, 240.
 Rohrkäfer 1952, 147.
 Rohrsänger 1950, 178.
 Rohrsänger, Drossel- 1953, 261. 1957, 241.
 Rohrsänger, Heuschrecken- 1952, 141.
 Rohrsänger, Schilf- 1953, 151. 1958, 17.
 Rohrsänger, Sumpf- 1952, 140. 1953, 152. 1957, 242.
 Rohrsänger, Teich- 1953, 151. 1955, 69. 1957, 241.
 Rohrsänger, Ufer- 1958, 53.
 Rosenkäfer 1958, 129.
 Roßkäfer 1958, 129.
 Rotauge 1955, 18.
 Rotkehlchen 1952, 140. 1953, 151. 1954, 114. 1955, 226. 1956, 165. 1960, 419. 1961, 95. 1962, 205.
 Rotschenkel 1949, 152. 1950, 311. 1951, 150. 1953, 152, 261. 1954, 115. 1956, 270. 1957, 313. 1958, 16, 17. 1959, 191, 355. 1961, 263. 1962, 113, 114, 316.
 Rotschwanz, Garten- 1951, 150, 244. 1953, 151. 1955, 226. 1957, 242. 1960, 420.
 Rotschwanz, Haus- 1951, 244. 1952, 141. 1953, 151, 200.
 Rotwild 1950, 164. 1960, 226.
 Ruderfußkrebs 1952, 145.
 Rüsselkäfer 1949, 27. 1957, 92.
 Rübler, Buchenspring- 1960, 135.
 Saatkrähe 1950, 176.
 Säbelschnäbler 1950, 311. 1953, 151. 1956, 270. 1958, 16. 1959, 191. 1962, 316.
 Säger, Gänse- 1954, 298. 1956, 8, 165. 1958, 258, 340. 1960, 299. 1961, 263. 1962, 206.
 Säger, Mittel- 1955, 299. 1956, 165. 1959, 190. 1960, 299. 1961, 264. 1962, 165.
 Säger, Zwerg- 1956, 8, 165. 1958, 258, 340. 1962, 206.

- Sänger, Gänse- 1952, 143.
 Sänger, Zwerg- 1952, 143.
 Sanderling 1949, 156. 1958, 16. 1959, 355.
 Sandregenzpfeifer 1949, 88.
 Scatophaga stercoraria 1957, 84.
 Schachbrett 1960, 299.
 Schafstelze 1956, 270. 1960, 287.
 Scheckaugenfalter 1952, 148.
 Schermaus 1957, 89.
 Scheuffliege 1950, 139.
 Schildkröte, Sumpf- 1950, 146. 1960, 287, 299.
 Schlagschwirl 1960, 9.
 Schlammbeißer 1957, 54.
 Schlammfliege 1956, 272.
 Schlankjungfer 1960, 135.
 Schlei 1961, 330.
 Schmärtzer 1955, 262.
 Schnäpper, Grau- 1960, 299.
 Schnauzenmücken 1956, 250.
 Schneeammer 1949, 164.
 Schnellkäfer 1957, 92.
 Schnepfe, Doppel- 1953, 230. 1958, 18.
 Schnepfe, Pfuhl- 1950, 311. 1956, 271. 1959, 355. 1962, 114.
 Schnepfe, Sumpf- 1953, 308.
 Schnepfe, Ufer- 1953, 152. 1959, 190.
 Schnepfe, Wald- 1953, 153. 1955, 248. 1956, 165.
 Schnepfe, Zwerg- 1958, 17.
 Schnecke, Schnirkel- 1950, 259. 1959, 313.
 Schnecke, Ufer- 1950, 169.
 Schnecke, Wellhorn- 1950, 169.
 Schönjungfer 1960, 135.
 Scholle 1957, 54.
 Schwärmer, Livornischer 1949, 45.
 Schwärmer, Wolfsmilch- 1958, 129.
 Schwalbe, Haus- 1953, 151.
 Schwalbe, Mehl- 1955, 300. 1958, 15. 1962, 372.
 Schwalbe, Nacht- 1956, 165.
 Schwalbe, Rauch- 1953, 151, 230. 1954, 102. 1955, 70, 300. 1956, 271. 1957, 242. 1960, 420.
 Schwalbe, Ufer- 1953, 152, 230. 1956, 272. 1958, 15, 300. 1961, 95. 1962, 137.
 Schwalbenschwanz 1949, 45.
 Schwan 1958, 16. 1959, 102, 130.
 Schwan, Höcker- 1949, 88. 1950, 145, 178. 1951, 164, 228. 1952, 223, 337. 1953, 151. 1955, 299. 1957, 239. 1958, 258, 340. 1959, 75. 1960, 97, 226. 1962, 206.
 Schwan, Schwarz- 1957, 373. 1958, 102.
 Schwan, Sing- 1949, 88. 1951, 165. 1952, 223. 1953, 151. 1957, 313. 1958, 258, 340. 1960, 262. 1962, 206.
 Schwan, Wild- 1951, 244.
 Schwan, Zwerg- 1953, 151. 1955, 69.
 Schwanzmeise 1954, 227.
 Schwarzhalstauer 1949, 88.
 Schwarzkehlchen 1949, 87. 1960, 299.
 Schwebfliege 1960, 134.
 Schwein, Wild- 1960, 226.
 Schwimmwanze 1958, 129.
 Schwirl, Feld- 1960, 299.
 Sciurus vulg. 1954, 173.
 Scodiona fagaria 1958, 200.
 Scolopax rusticola 1955, 248.
 Scrobicularia 1950, 30.
 Scutovertex 1949, 208.
 Seeadler 1949, 249. 1952, 142.
 Seehund 1955, 248. 1960, 226. 1962, 362.
 Seeschwalbe 1949, 152. 1950, 31. 1953, 109. 1959, 251. 1962, 316.
 Seeschwalbe, Brand- 1950, 311. 1956, 102, 281. 1957, 305. 1958, 15. 1959, 191. 1960, 385.
 Seeschwalbe, Fluß- 1950, 178, 311. 1951, 150. 1953, 151, 261. 1956, 269. 1957, 239, 306, 315. 1958, 15. 1959, 191.
 Seeschwalbe, Küsten- 1950, 310. 1956, 269. 1958, 15. 1959, 191. 1962, 358.
 Seeschwalbe, Raub- 1952, 317. 1958, 17.
 Seeschwalbe, Trauer- 1950, 178. 1953, 151, 230. 1958, 15.
 Seeschwalbe, Zwerg- 1950, 31, 311. 1951, 164. 1953, 109. 1956, 270. 1958, 16. 1959, 191.
 Seetaucher 1957, 313.
 Seetaucher, Nord- 1953, 22. 1955, 248.
 Seetaucher, Polar- 1955, 248.
 Seidenraupe 1959, 134.
 Seidenschwanz 1949, 87, 192. 1952, 337. 1953, 152. 1956, 165. 1962, 193.
 Sichelflügler 1960, 134.
 Sichter, Brauner 1953, 153.
 Sicista betulina
 Siebenschläfer 1950, 162. 1954, 173.
 Silberstrich 1952, 148. 1960, 299.
 Silpha obscura 1955, 113.
 Sminthurinus 1949, 207.
 Somateria mollissima 1955, 299. 1956, 49, 271.
 Sorex minutus 1954, 173.
 Spanner, Stachelbeer- 1958, 129.
 Spanner, Schwarzrand- 1958, 129.
 Spatea clypeata 1954, 15.

- Specht 1952, 140.
 Specht, Bunt- 1950, 177.
 Specht, Grau- 1960, 299.
 Specht, Grün- 1953, 153. 1960, 134. 1961, 84.
 Specht, Klein- 1960, 299.
 Specht, Mittel- 1949, 88. 1960, 299.
 Specht, Rot- 1953, 153.
 Sperber 1953, 152, 308. 1954, 102. 1955, 261, 300. 1956, 165. 1957, 18. 1960, 418, 419, 420.
 Sperling 1954, 114.
 Sperling, Feld- 1956, 252. 1958, 15, 19. 1962, 138, 206.
 Sperling, Haus- 1956, 252, 270. 1957, 77. 1958, 15.
 Sperling, Weißer 1961, 236.
 Spinne, Gebüsch- 1958, 202.
 Spitzhornschnecke 1951, 98.
 Spitzmaus, Wald- 1954, 173. 1957, 89.
 Spitzmaus, Wasser- 1954, 173.
 Spitzmaus, Zwerg- 1954, 173.
 Spötter, 1953, 151.
 Springer, 1960, 244.
 Springschwanz 1949, 30, 210. 1955, 113.
 Sprosser 1952, 151. 1953, 187, 260, 308. 1960, 9, 299.
 Squatarola 1949, 156. 1956, 271.
 Staphylinus 1957, 92.
 Star 1949, 150, 155. 1951, 221, 244. 1953, 151, 152. 1955, 248. 1956, 165, 237, 252, 261, 271. 1957, 17, 77. 1958, 19. 1960, 418. 1961, 95, 263. 1962, 113, 138, 205.
 Steinbeißer 1950, 145.
 Steinkauz 1950, 133.
 Steinschmätzer 1950, 177. 1953, 152. 1958, 17. 1962, 139, 358.
 Steinwälzer 1949, 156. 1950, 311. 1954, 115. 1956, 271. 1958, 15, 16. 1959, 190.
 Stelze, Gebirgs- 1952, 141.
 Stelze, Schaf- 1953, 152. 1958, 15, 16.
 Stelzenläufer 1953, 152.
 Stenus cicindeloides 1952, 148.
 Steppenhuhn 1956, 165.
 Sterna albifrons 1956, 270.
 Sterna cantiacca 1956, 281. 1957, 285.
 Sterna hirundo 1956, 269. 1957, 315. 1958, 15.
 Sterna macrura 1956, 269.
 Sterna minuta 1957, 285.
 Sterna sandvicensis 1960, 385.
 Stichling 1956, 272.
 Stieglitz 1953, 151. 1960, 299.
 Stint 1950, 145.
 Storch 1949, 203 ff. 1950, 125. 1951, 129, 130. 1952, 7, 80, 87, 144. 1953, 151, 152, 167. 1954, 72. 1955, 58, 221, 262. 1956, 91, 165, 252, 279, 281, 310. 1957, 57, 89, 297, 316. 1958, 235. 1959, 60, 303, 330. 1961, 10. 1962, 18, 105, 239, 332.
 Storch, Schwarz- 1952, 187.
 Strandläufer 1950, 312. 1952, 143.
 Strandläufer, Alpen- 1948, 17. 1950, 311. 1953, 151. 1954, 115. 1956, 253, 270, 271. 1957, 77, 313. 1958, 16. 1959, 190. 1962, 114.
 Strandläufer, Isländischer 1949, 155. 1950, 311. 1959, 355.
 Strandläufer, Meer- 1954, 115. 1962, 114.
 Strandläufer, See- 1953, 117.
 Strandläufer, Sichel- 1953, 151. 1958, 16.
 Strandläufer, Temminck 1958, 16.
 Strandläufer, Zwerg- 1953, 151. 1958, 16.
 Streptopelia decaocto 1949, 166. 1958, 105. 1960, 385.
 Streptopelia turtur 1949, 165.
 Sturmmöwe 1948, 20.
 Sturmtaucher 1953, 60.
 Sturmvogel, Eis- 1950, 132.
 Sturnus vulgaris 1949, 155. 1955, 248. 1956, 271. 1958, 19. 1961, 95. 1962, 138.
 Stutzkäfer 1957, 91.
 Sula bassana 1953, 309. 1955, 248.
 Sumpfhuhn, Tüpfel- 1953, 152, 230.
 Sumpfläufer 1950, 132.
 Surnia ulula 1955, 69.
 Sylvaemus flavicollis 1950, 193. 1954, 174.
 Sylvaemus silvaticus 1950, 163.
 Sylvia communis 1949, 155. 1958, 15.
 Syrphus 1949, 26.
 Tadorna ferrugina 1962, 391.
 Tadorna tadorna 1952, 223. 1955, 69. 1958, 16. 1961, 95. 1962, 391.
 Talpa europaea 1954, 173.
 Tangfliege 1946, 155.
 Tanzfliege 1960, 135.
 Tarentula inquilina 1958, 203.
 Taube, Hohl- 1953, 152. 1960, 299.
 Taube, Ringel- 1949, 165. 1951, 150, 271. 1955, 300, 301. 1953, 151, 152. 1957, 242. 1960, 418.
 Taube, Türken- 1949, 166. 1958, 105. 1960, 299, 385.

- Taube, Turtel- 1949, 71, 88, 165. 1950, 177. 1952, 187. 1956, 165.
 Taube, Wald- 1951, 271.
 Taube, Wild- 1952, 34.
 Taubenschwanz 1949, 45.
 Taucher, Eis- 1956, 51. 1957, 313. 1962, 115.
 Taucher, Hauben- 1950, 178. 1953, 151, 261. 1956, 8, 131. 1957, 242. 1958, 15.
 Taucher, Lappen- 1956, 8.
 Taucher, Nord- 1956, 50.
 Taucher, Nordsee- 1954, 114. 1955, 299.
 Taucher, Papagei- 1956, 50, 52.
 Taucher, Polar- 1952, 143. 1953, 22, 151. 1954, 114. 1955, 299. 1956, 60.
 Taucher, Rothals- 1960, 420.
 Taucher, Schwarzhals- 1952, 223.
 Taucher, See- 1956, 49.
 Taucher, Stern- 1952, 223. 1953, 151. 1955, 70. 1958, 258, 259.
 Taucher, Zwerg- 1953, 152. 1956, 131, 297. 1962, 206.
 Taumelkäfer 1952, 146.
 Tavogel 1960, 134.
 Teichhuhn 1950, 178. 1952, 143, 147. 1953, 151. 1957, 292. 1960, 161, 321. 1962, 391.
 Tetracanthella 1949, 207.
 Thorshühnchen 1953, 22.
 Thrypochthonius 1949, 208.
 Tipula 1956, 251.
 Tordalk 1949, 164. 1954, 102, 114. 1955, 248. 1956, 49, 165.
 Totenkopfschwärmer 1949, 44. 1952, 214. 1957, 141.
 Trappe 1953, 308.
 Trappe, Groß- 1953, 274.
 Trappe, Zwerg- 1953, 186.
 Trauereschwalbe 1949, 88.
 Triel 1953, 187. 1960, 299.
 Tringa glariola 1955, 69.
 Tringa stagnatilis 1958, 18.
 Tringa totanus 1956, 270.
 Troglodytes 1949, 30.
 Trogmuschel 1950, 30.
 Trottelumme 1954, 102. 1955, 248. 1956, 50.
 Trüffelkäfer 1955, 84.
 Truthahn 1949, 181.
 Turdus merula 1952, 318.
 Turdus musicus 1955, 248.
 Turdus torquatus 1953, 308. 1955, 69.
 Turteltaube 1949, 165.
 Tylodelphys excarata 1952, 144.
 Uferläufer, Fluß- 1950, 311. 1952, 199. 1958, 15, 16.
 Uferschnepfe, Lappländische 1949, 155.
 Uferschnepfe, Schwarzschnepfe 1949, 171.
 Uferschwalbe 1958, 17.
 Uhu 1956, 199. 1960, 227.
 Ukelei 1950, 145.
 Unke 1948, 44. 1951, 85, 277, 287, 334.
 Unke, Rotbauch- 1956, 280.
 Upupo epops 1955, 69.
 Uria aalge 1954, 102. 1955, 248. 1956, 50.
 Urmotte 1952, 146.
 Vanessa jo 1951, 116.
 Vanessa urticae 1951, 116.
 Vanesso ilo 1951, 222.
 Venus 1950, 30.
 Vertagopus 1949, 207.
 Vespa 1962, 262.
 Vespa germanica 1960, 146.
 Vespa rufa 1960, 145.
 Wachtel 1949, 89. 1960, 299.
 Wachtelkönig 1952, 87, 337. 1953, 152, 309. 1955, 70.
 Wal 1949, 169.
 Waldmaus 1950, 30.
 Wallach 1960, 243.
 Walroß 1956, 20.
 Wanderfalke 1949, 157. 1950, 145.
 Wanderfalter 1949, 44.
 Wanderratte 1950, 30.
 Wanze 1957, 92.
 Wasserfloh 1962, 195.
 Wasserfrosch, Grüner 1950, 30.
 Wasserkäfer, Kolben- 1953, 217. 1958, 129.
 Wasserläufer 1953, 151.
 Wasserläufer, Bruch- 1953, 152. 1955, 59. 1960, 299.
 Wasserläufer, Dunkler 1958, 17.
 Wasserläufer, Heller 1958, 17.
 Wasserläufer, Teich- 1958, 18.
 Wasserläufer, Wald- 1949, 88. 1958, 17.
 Wasserralle 1949, 89.
 Wasserratte 1949, 271.
 Wasserretter 1950, 312.
 Wattgrundel 1956, 272.
 Wattschnecke 1956, 273.
 Weberknecht 1955, 113.
 Wegschnecke, Rote 1952, 112. 1953, 325. 1954, 72. 1955, 250.
 Wegschnecke, Schwarze 1951, 13, 126.
 Weichkäfer 1957, 92.
 Weihe 1954, 115. 1956, 119. 1957, 18.

- Weihe, Rohr- 1950, 178. 1951, 164. 1953, 151, 152, 229. 1958, 16, 190. 1960, 418.
 Weihe, Wiesen- 1953, 152. 1960, 418.
 Weinbergschnecke 1955, 250.
 Weinschwärmer 1952, 214.
 Weißling, 1949, 45.
 Wellhornschnecke 1959, 303.
 Wendehals 1949, 88. 1950, 262. 1960, 299.
 Wespe, Blatt- 1960, 146.
 Wespe, Deutsche 1960, 145.
 Wespe, Papier- 1962, 262.
 Wiedehopf 1955, 69. 1960, 299. 1962, 192.
 Wiesenpieper 1949, 155. 1955, 260.
 Wimpertiere 1950, 15.
 Windenschwärmer 1949, 44. 1952, 214.
 Wisent 1960, 226.
 Wolf 1954, 226. 1955, 37. 1956, 199.
 Wühlmaus 1957, 90. 1958, 190.
 Wühlratte 1950, 30.
 Würger 1950, 177.
 Würger, Raub- 1953, 152. 1954, 113. 1956, 165. 1958, 190. 1960, 299.
 Würger, Rotkopf- 1954, 102.

 Xantholinus 1949, 32.
 Xiphidion 1949, 155.

 Zander 1950, 145. 1961, 330.
 Zaunkönig 1952, 140. 1953, 151. 1954, 114. 1956, 272. 1959, 265.
 Zeisig, Birken- 1962, 205.
 Zeisig, Erlen- 1952, 141. 1953, 152. 1959, 364.
 Ziegenmelker 1951, 335. 1958, 202. 1960, 299.
 Zilpzalp 1960, 418.
 Zitronenfalter 1960, 134.
 Zuckmücke 1949, 208. 1950, 15.
 Zweipunkt 1949, 26.
 Zwergsäger 1953, 151.
 Zwergseeschwalbe 1949, 89.
 Zwergstrandläufer 1949, 156.
 Zygäne, Klee- 1958, 129.

e) Plattdeutsche Tiernamen
 Adam sin Leevhevers 1958, 129.
 Adebar 1960, 226.
 Annecke 1960, 245.
 Artenfreeter 1958, 129.
 Bargmeew 1957, 285.
 Blauheuten 1958, 129.
 Blenkerflüchten 1958, 129.
 Blinn Fleegen 1958, 129.
 Blinn Plogen 1958, 129.
 Blog Grütt 1958, 130.
 Blogköppels 1958, 129.
 Blotriwwer 1958, 129.
 Bönworm 1958, 129.
 Botterjack 1958, 129.
 Brettpoch 1950, 151.
 Brüllerske 1960, 244.
 Brummbassen 1958, 130.
 Brummborten 1958, 129.
 Brümmers 1958, 129.
 Brünnhexen 1958, 129.
 Brunhippel 1958, 129.
 Buksnepp 1960, 244.
 Buntjack 1958, 129.
 Büxenpierers 1958, 129.
 Dangnschnipp 1958, 129.
 Dangspölken 1958, 129.
 Daumarken 1958, 129.
 Daumirken 1958, 129.
 Daupen 1958, 129.
 Deuvelsklopper 1958, 130.
 Doden-Ul 1958, 130.
 Dönacken 1958, 129.
 Drüppjüller 1960, 244.
 Druwenpulver 1958, 130.
 Düffels 1958, 130.
 Düsterbüllacken 1958, 129.
 Dusenbeen 1958, 130.
 Eendacken 1958, 129.
 Eierworm 1958, 124.
 Elvenriff 1960, 244.
 Fehrkuh 1960, 244.
 Fittjer 1958, 129.
 Fladderatsch 1958, 129.
 Fladderracken 1958, 129.
 Fluschermöten 1958, 129.
 Franzosenlump 1958, 129.
 Gäuschacken 1958, 129.
 Gattbrümmsen 1958, 129.
 Gaulück 1951, 165.
 Geldfleegen 1958, 129.
 Gelrüschlack 1958, 129.
 Gelspanns 1958, 129.
 Giftbrümmsen 1958, 129.
 Glimmerbuk 1958, 129.
 Glümmerbuk 1958, 129.
 Gribber 1958, 129.
 Gnüwwel 1960, 243.
 Göllacken 1960, 245.
 Gohde 1960, 244.
 Goosahrn 1956, 199.
 Grage Pert 1960, 243.
 Gragn 1960, 243.

- Grattschratt 1958, 130.
 Grawklökken 1960, 244.
 Grönacken 1958, 129.
 Gusches 1960, 245.
 Hasselpach 1950, 150.
 Heispringer 1958, 130.
 Heumarken 1960, 243.
 Hieles 1960, 245.
 Hissen 1958, 129.
 Höhnerköt 1958, 130.
 Hornlüs 1958, 129.
 Hunnigrekels 1958, 129.
 Ipels 1958, 129.
 Jesuiten 1958, 130.
 Kackel 1960, 243.
 Kammfoot 1958, 130.
 Kappun 1960, 243.
 Keddelwüpper 1960, 244.
 Kedelbeuter 1958, 130.
 Kirr 1957, 251.
 Klafütters 1958, 129.
 Klümpenbieter 1958, 129.
 Knallerbrümmsen 1958, 129.
 Knaulken 1958, 130.
 Ködellickers 1958, 129.
 Kohlschratt 1958, 129.
 Komschnippermüscharken 1958, 129.
 Kope 1960, 243.
 Kornteeken 1958, 12.
 Krepelmorß 1958, 129.
 Krummbieter 1960, 244.
 Kujapper 1957, 285.
 Kvammsen 1958, 129.
 Labannt 1960, 244.
 Leeve Sünnacken 1958, 130.
 Lenteworm 1958, 130.
 Lieschemüsche 1960, 245.
 Lüntjes 1958, 129.
 Lüschermann 1958, 129.
 Lusendippels 1958, 129.
 Markstiepers 1958, 129.
 Megges 1960, 245.
 Mehlmschen 1958, 129.
 Mehlsiepen 1958, 129.
 Meve 1960, 244.
 Mierrems 1958, 129.
 Miessen 1958, 129.
 Mieten 1958, 130.
 Migemöder 1960, 244.
 Mistmügn 1958, 129.
 Mistteeken 1958, 129.
 Möhlklatten 1958, 129.
 Ögeljachens 1958, 129.
 Ögelmuchen 1958, 129.
 Ogenjammer 1958, 129.
 Olwieverfäseln 1958, 130.
 Olwiewersamer 1958, 130.
 Parlköke 1960, 245.
 Perbrümachen 1958, 129.
 Piermuchen 1958, 129.
 Piesacken 1958, 129.
 Pinkers 1957, 285.
 Plogen 1958, 129.
 Preester-Bülken 1958, 129.
 Prökel 1951, 102.
 Püdsen 1958, 131.
 Punnes 1960, 245.
 Purks 1956, 253.
 Pusches 1960, 245.
 Quambrümmsen 1958, 129.
 Ramepott 1960, 244.
 Rangel 1960, 243.
 Rodefünk 1958, 129.
 Röbenworm 1958, 130.
 Rödaken 1958, 129.
 Rotficker 1958, 129.
 Rotsippel 1958, 129.
 Rünsel 1958, 131.
 Russen 1958, 130.
 Sammruter 1958, 129.
 Sannhüschen 1959, 129.
 Sarklöpers 1958, 129.
 Schellbieter 1958, 129.
 Schiedelsgatten 1958, 129.
 Schiederalla 1960, 245.
 Schinnerbrümmsen 1958, 129.
 Schleper 1960, 244.
 Schliggen 1958, 129.
 Schmerjack 1958, 129.
 Schmoltworm 1958, 129.
 Schnaffrott 1960, 244.
 Schnappschnut 1960, 244.
 Schnipp 1958, 129.
 Schnurker 1960, 244.
 Schooster 1962, 316.
 Schwampjachen 1958, 130.
 Schwangen 1958, 129.
 Schwienschratt 1958, 130.
 Seelmöttens 1958, 130.
 Seepocker 1950, 169.
 Sei-Immel 1958, 129.
 Sewwacken 1958, 131.
 Siebbes 1960, 245.
 Skomager 1962, 316.
 Slarper 1960, 243.
 Sölendrank 1958, 129.
 Sölenhük 1958, 129.

- Sölenwring 1958, 129.
Speckjachen 1958, 129.
Spinnbassen 1958, 130.
Spitzkopp 1958, 129.
Stavenacken 1958, 129.
Stiepen 1958, 129.
Strandhüschen 1958, 129.
Strullebünntje 1960, 244.
Sültergrat 1958, 129.
Sünnsiep 1958, 130.
Sünnewacken 1958, 130.
Sünnewiet 1958, 130.
Swartkopp 1957, 285.
Tateratje 1960, 245.
Teeken 1958, 129.
Tremperlüüs 1958, 129.
Tügrunsel 1958, 130.
Tünewacken 1958, 130.
Tuts 1951, 102.
Unrußel 1958, 130.
De Venerschen 1958, 129.
Watergelten 1958, 129.
Waterlöper 1958, 129.
Waterplat 1958, 129.
Waterteeken 1958, 129.
Wemms 1958, 129.
Wepsen 1958, 129.
Wieser 1958, 129.
Winnsen 1958, 129.
Wittkring 1957, 285.

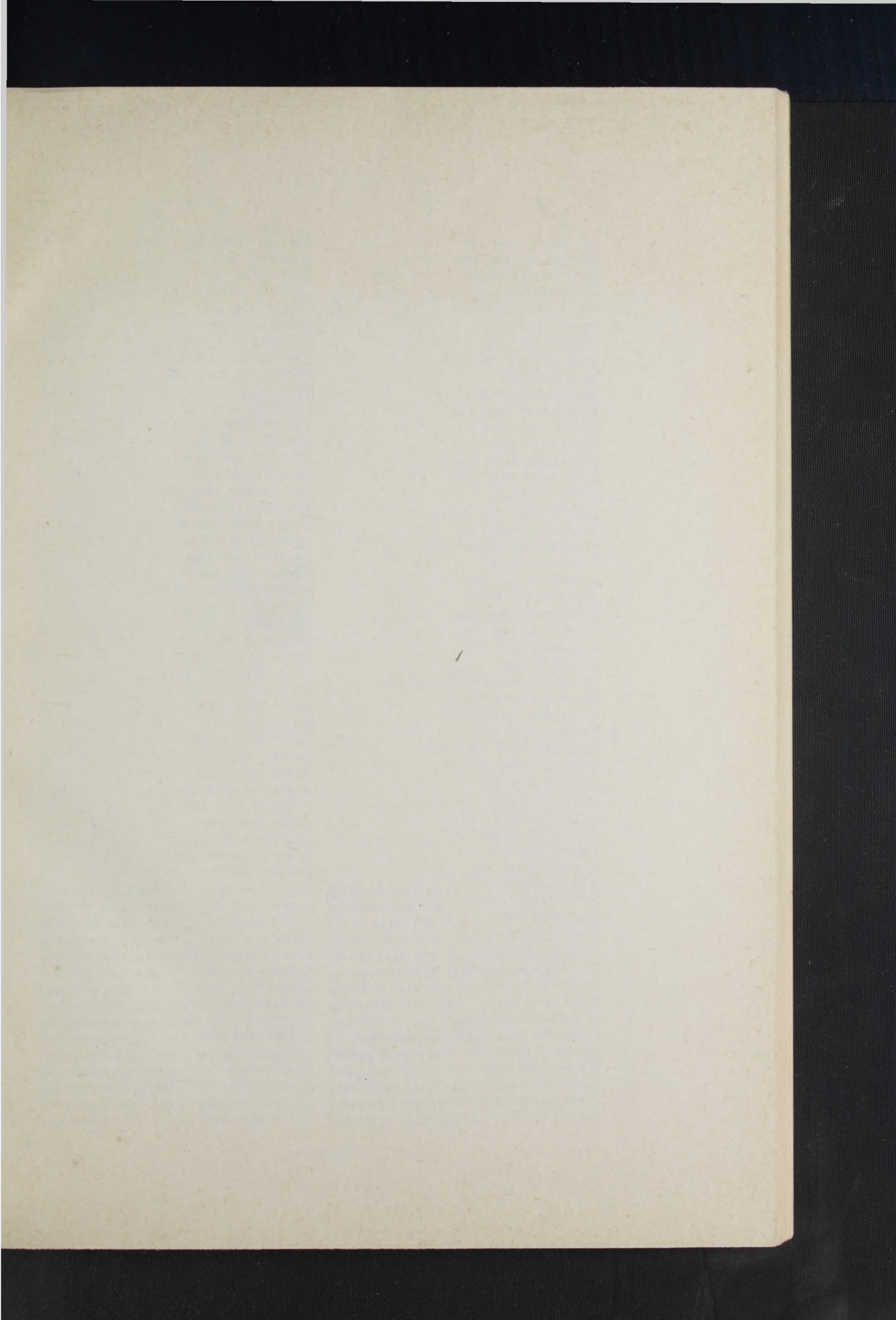

SUB Hamburg



945740490

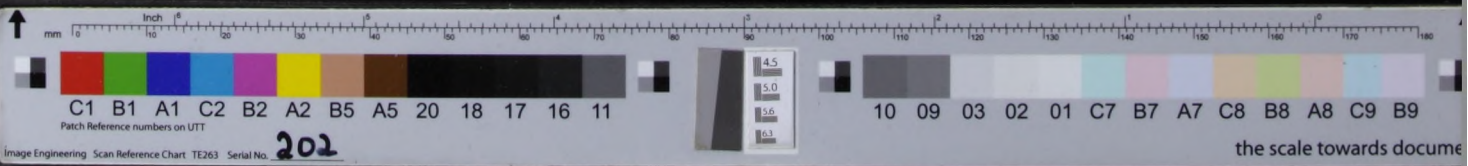
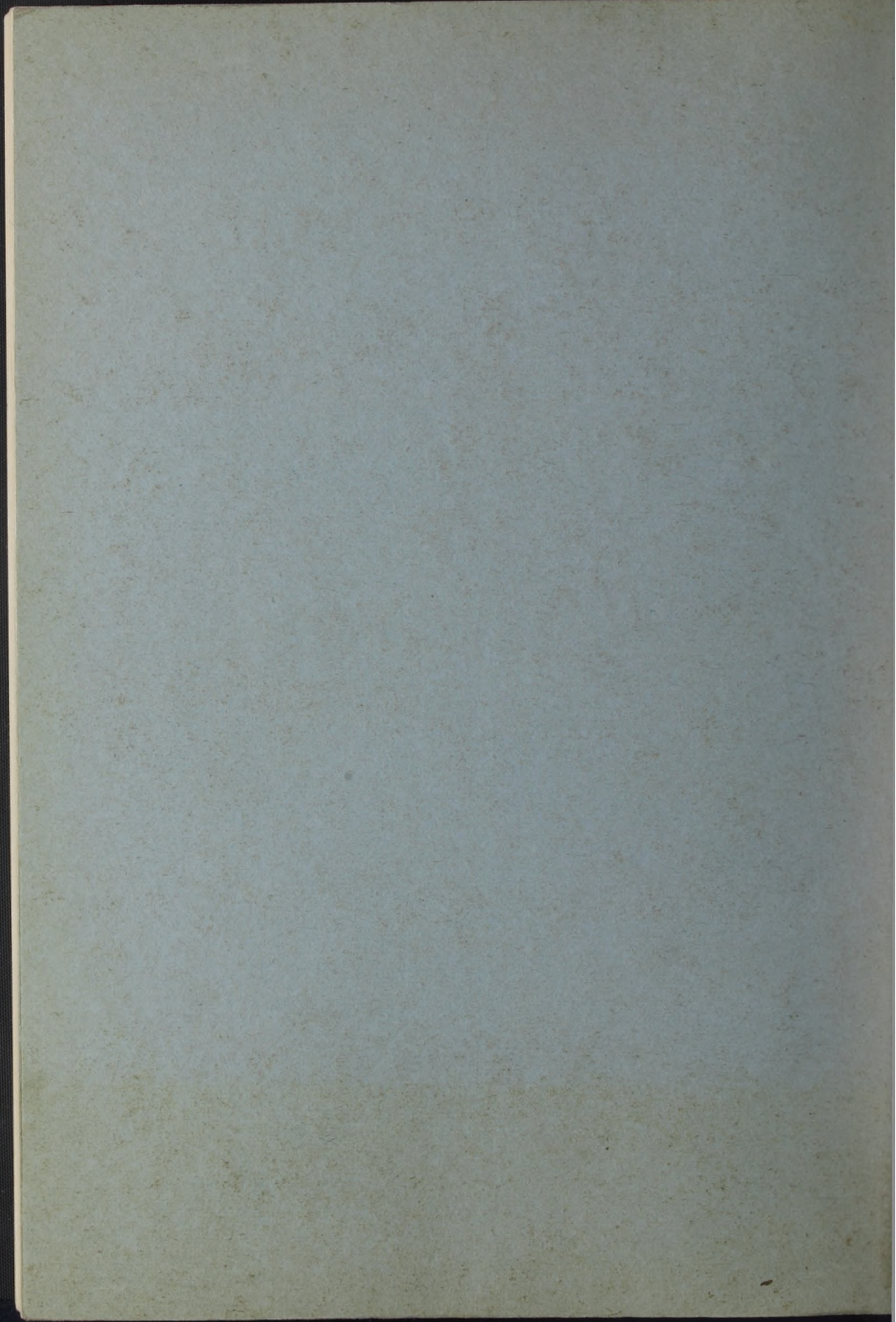

„Die Heimat“ Register 1947-1962