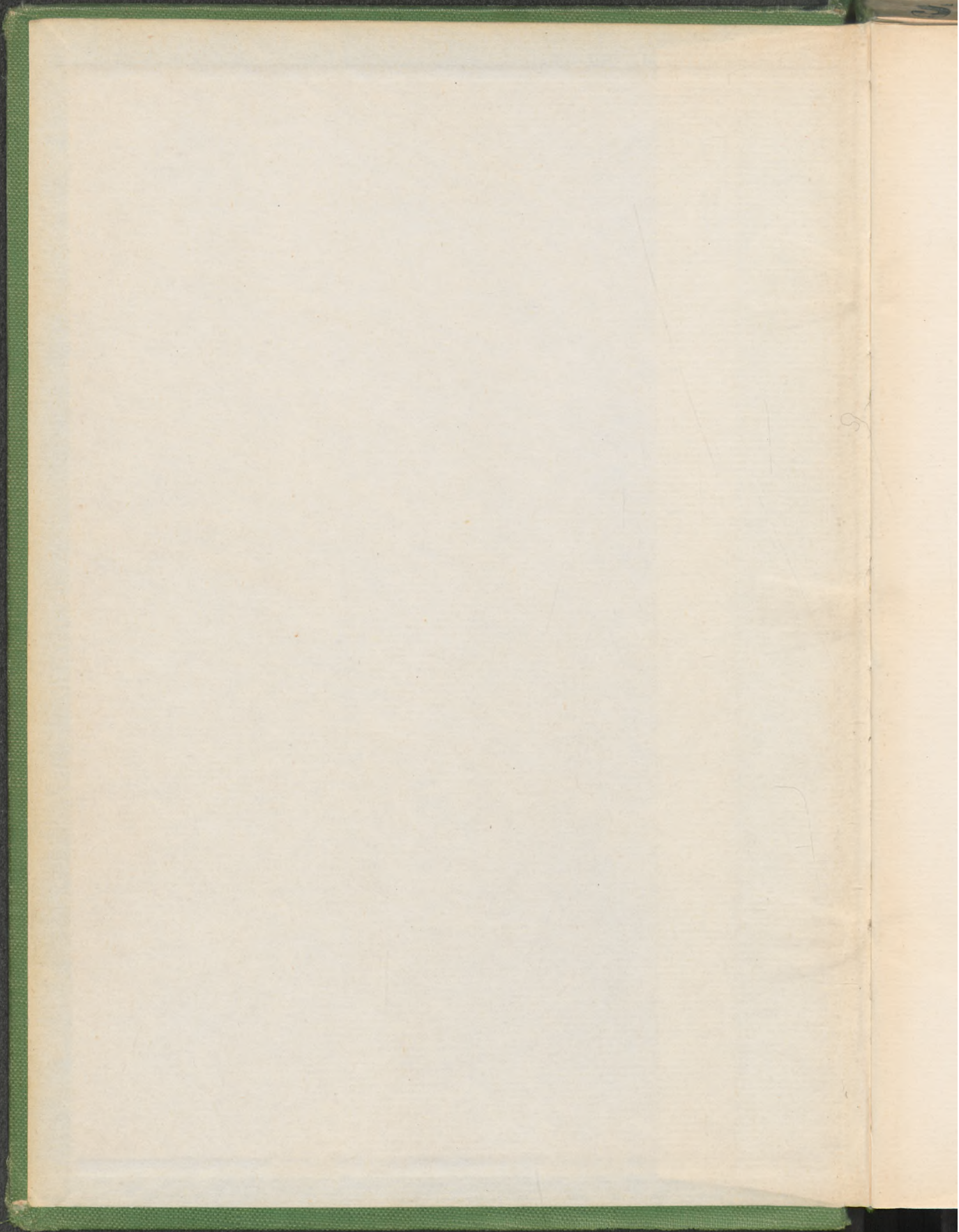

Image Engineering Scan Reference Chart TE83 Serial No.

204

the scale towards document



SUB

# Die Heimat

Veranstaltung  
des Vereins der Freunde der Natur- und Landeskunde  
in Schleswig, Holstein und Hamburg

## Schreibweise

in der Deutschen Sprache  
1881-1882

## Verlag

Verlag des Vereins der Freunde der Natur- und Landeskunde  
in Schleswig, Holstein und Hamburg

Alle Rechte vorbehalten

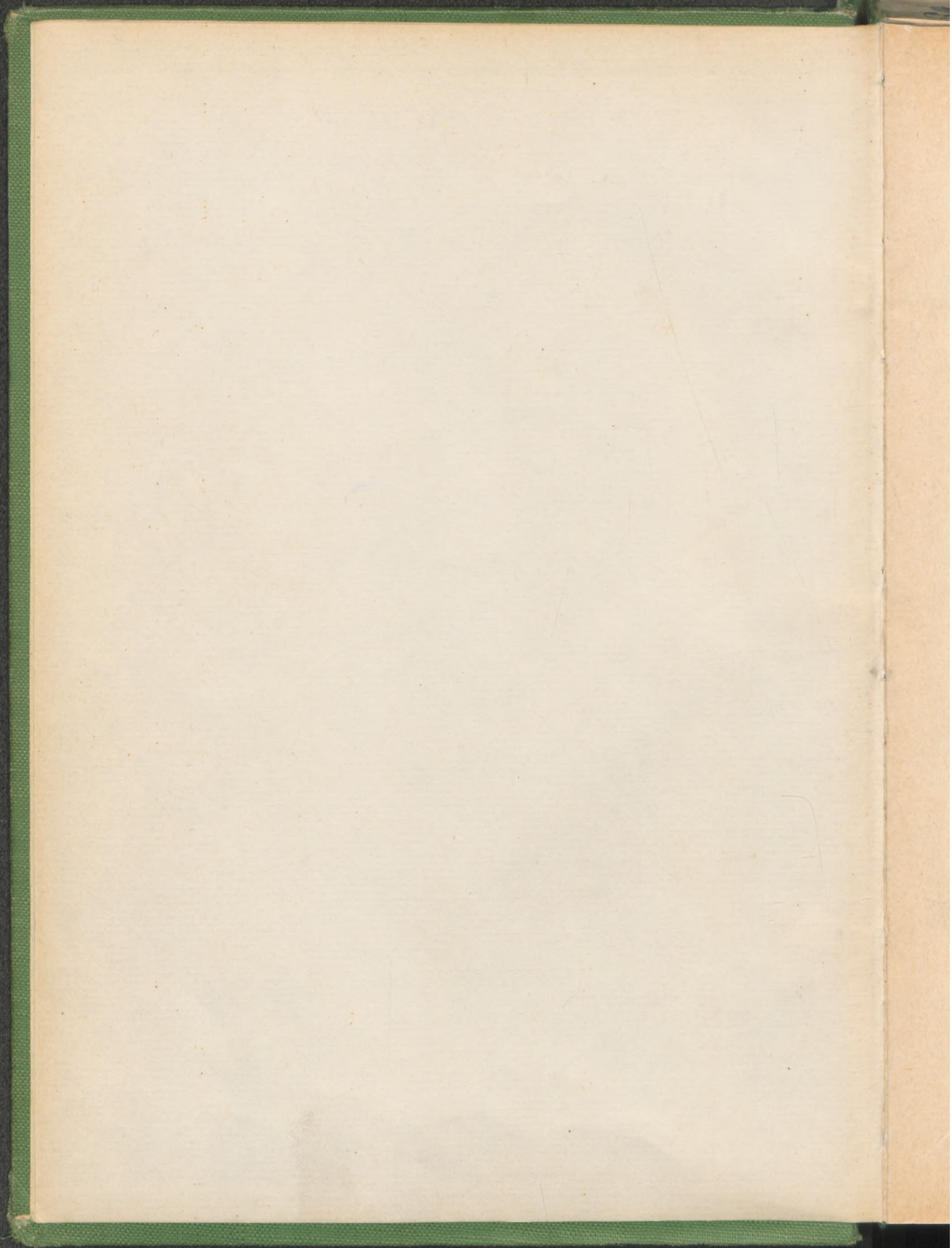

X  
3590

44  
0102  
2

# Die Heimat

Monatsschrift

des Vereins zur Pflege der Natur- und Landeskunde  
in Schleswig-Holstein und Hamburg

## Inhaltsverzeichnis

zu den Jahrgängen 1 bis 53  
1891—1943

zusammengestellt  
von  
Johann Grönhoff und Hans Voß

1956

KARL WACHHOLTZ VERLAG NEUMÜNSTER

Z 1956.877

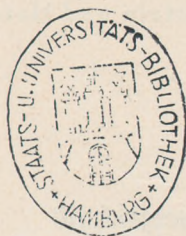

Alle Rechte, auch die des auszugsweisen Nachdrucks,  
der photomechanischen Wiedergabe und der Übersetzung, vorbehalten  
Karl Wachholtz Verlag Neumünster  
1956

## Vorwort

Durch das vorliegende Inhaltsverzeichnis sollen die reichen Schätze, die in den Jahrgängen 1891 bis 1943 enthalten sind, erschlossen werden.

Das Mitarbeiterverzeichnis, zusammengestellt von Johann Grönhoff, gibt schnelle Auskunft, wenn der Verfasser des gesuchten Beitrages bekannt ist.

Viel wichtiger und umfangreicher ist das Sachverzeichnis, das Hans Boff bearbeitet hat.

Es war nicht leicht, den vielseitigen Inhalt der 53 Jahrgänge aufzugliedern und so zu ordnen, daß jeder Beitrag schnell zu finden ist. Der Benutzer wird nicht immer zu seinem Ziel kommen, wenn er nur den Abschnitt durchsieht, unter dem er das Gesuchte zunächst vermutet.

Wer aber die Schwierigkeiten kennt, die sich einer sachgemäßen Aufgliederung entgegenstellen, wird bald spüren, mit wie großer Gewissenhaftigkeit und Sorgfalt Hans Boff an diese mühevollen Arbeit herangegangen ist. Ihm gebührt daher der besondere Dank.

Zu danken aber haben wir auch unserm Ehrenmitglied Georg Reimer, der das Sachverzeichnis gründlich durchgesehen und an vielen Stellen ergänzt hat, und den Herren Dr. h. c. Willi Christianen, Dr. Berndt Heydemann, cand. rer. nat. Hermann Korn und Dr. Günther Schmidt für die Korrektur des naturwissenschaftlichen Teils.

Alle Mühe und Arbeit aber wäre vergeblich gewesen, wenn nicht das Kultusministerium, die Ahlmann-Carlschütte R. G. in Rendsburg, die Hagenul G.m.b.H. in Kiel und die Hirschbergische Gutsverwaltung Perdoel durch Beihilfen den Druck ermöglicht hätten. Den hochherzigen Spendern sagen wir unsern herzlichsten Dank.

Kiel, am 1. Juli 1956

Für den Vorstand  
Johann Grönhoff

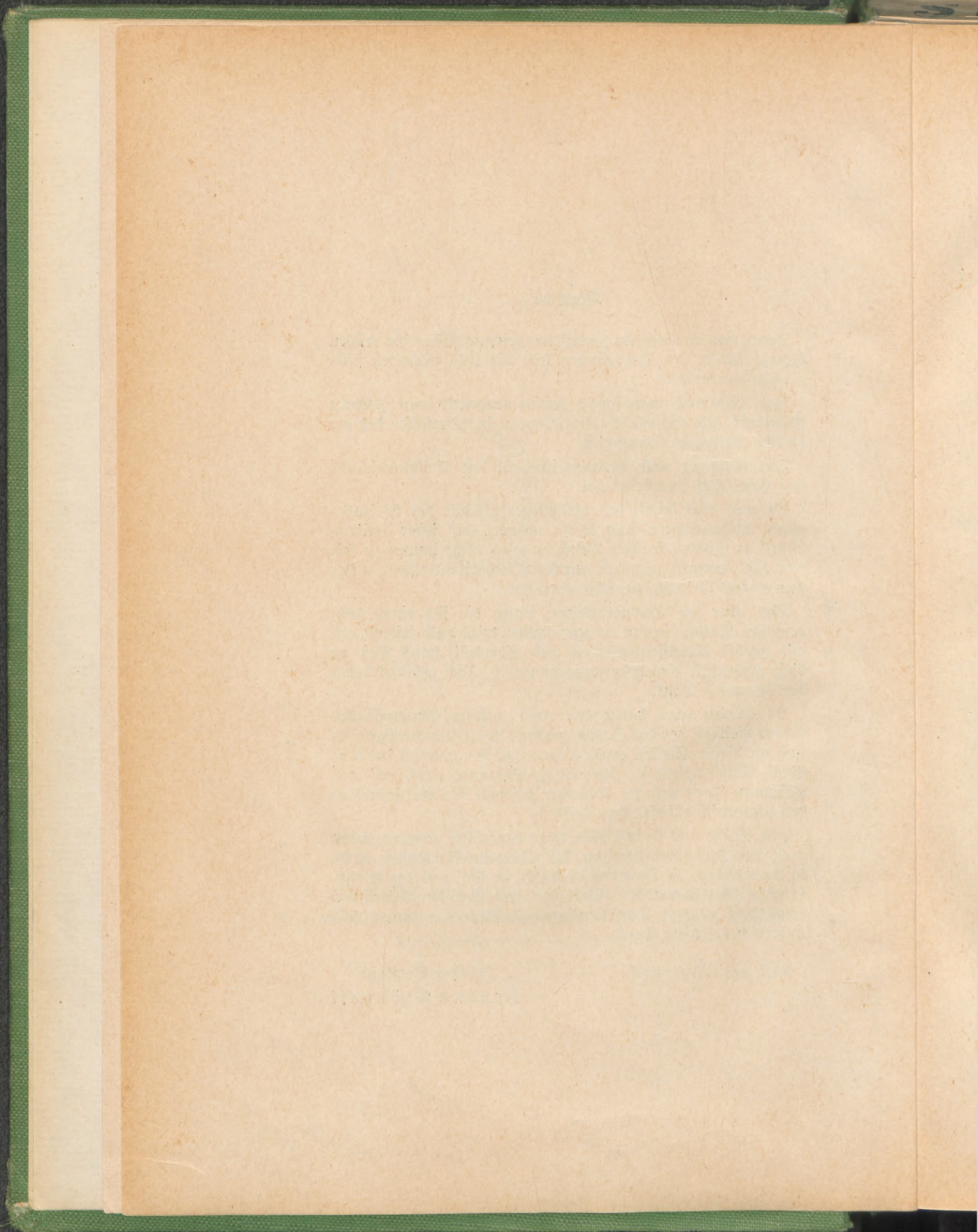



## Inhaltsverzeichnis

A. Die Schriftleiter . . . . .	1
B. Die Mitarbeiter . . . . .	1
C. Sachverzeichnis	
Lebensbilder und Lebenserinnerungen . . . . .	113
Vor- und Frühgeschichte . . . . .	121
Geschichte . . . . .	125
Kultur- und Landeskunde . . . . .	131
Kirchengeschichte . . . . .	151
Kunstgeschichte . . . . .	154
Gedichte . . . . .	161
Erzählungen . . . . .	163
Volkskunde . . . . .	165
Sagen . . . . .	174
Märchen . . . . .	175
Wetter- und Himmelskunde . . . . .	176
Gesteinskunde und Erdgeschichte . . . . .	177
Pflanzenkunde — Allgemeines . . . . .	178
Verzeichnis der niederen Pflanzen . . . . .	181
Verzeichnis der höheren Pflanzen	
deutsche Namen . . . . .	182
lateinische Namen . . . . .	194
volkskundliche Namen . . . . .	215
Tierkunde — Allgemeines . . . . .	219
Säugetiere . . . . .	220
Vögel . . . . .	222
Kriechtiere und Lurche . . . . .	231
Fische . . . . .	232
Gliederfüßler . . . . .	233
Weichtiere . . . . .	237
Verzeichnis nach Orts-, Landschafts- und Inselnamen	240
Ergänzungen und Berichtigungen . . . . .	285

1. S
2. S
3. C
4. S
5. S
6. C
7. C

Ad  
r  
S  
1  
h  
1  
2  
1  
c  
l  
e  
n  
u  
r  
3  
3  
1  
d  
1  
d  
2  
r  
n  
2  
1  
3  
3  
2

## A. Die Schriftleiter

1. Heinrich Danneimer 1891—1896
2. Heinrich Lund 1897—1900
3. Claus Eckmann 1901—1. 10. 1911
4. Friedrich Lorenzen  
1. 10. 1911 — 5. 11. 1914
5. Heinrich Barfod  
5. 11. 1914 — 23. 2. 1917
6. Claus Eckmann  
23. 2. 1917 — 1. 7. 1920
7. Gustav Friedr. Meyer  
1. 7. 1920 — 1. 4. 1943

Ihre Lebensdaten stehen im folgenden Verzeichnis der Mitarbeiter. Eine Würdigung ihrer Schriftleiterarbeit mit Bild findet man für Danneimer 1951, 1. Lund 1916, 21 u. 1919, 65. Eckmann 1927, 121. Lorenzen 1919, 66. Barfod 1919, 67. Meyer 1928, 50. Märzheft 1948 und 1950, 185.

## B. Die Mitarbeiter

Achelis, Thomas Otto, Dr., Studienrat, Hadersleben und Rendsburg, geb. 23. 12. 1887 Bremen. Älteste Bestallung eines evangelischen Pastoren im Herzogtum Schleswig 1924, 76. Wilhelm Bahusens Kindheits Erinnerungen 1924, 94. Flensburger Altertumsammlung 1924, 100. Bräraa 1924, 149. Von Pastor Andreas Welche in Starup 1924, 174. Eine Arznei für franke Schweine 1924, 202. Familiengeschichtliche Quellen in Haderslebener Archiven 1924, 258. Von einem Christiansfelder Schuleramen 1924, 273. „Contrefait eines unvernünftigen pfäffischen Cyferers“ 1925, 18. De Polak 1925, 42. Die Haderslebener Schuhmacherzunft im Mittelalter 1925, 198. Ein merkwürdiger Traum 1925, 212. Vier Verordnungen wegen der Heilighaltung des Sonntags für die Propstei Hadersleben 1925, 213. Die Schule zu Rinkenitz um 1730. 1925, 215. Feuersbrunst in Hadersleben 1798. 1925, 215. Ein Paß aus der Zeit des Polackenkrieges 1925, 284. Der Kammerjäger in Ellehus 1926, 17. Der Methusalem des Nordens 1926, 43. Bedstedt 1926, 93. Wulstrup 1948/50 1926, 67. Pastor Jürgen Boyhen in Wisstrup 1926, 114. Der kleine Fisch Jonas aus Wisby 1926, 248. Die Glock hat zehn geschlagen 1926, 287. Drohbrief des Obristlieutenants

Buthner an Bürgermeister und Rat in Apenrade 16. Juli 1645, 1926, 295. Ehrenzeugnis für den Apenrader Bürger Jwan Sieder 1926, 295. Das „merkwürdige Jahr“ 1658, 1926, 295. Fastnachtslophen in Apenrade 1926, 295. Apenrade 1715 1926, 296. Brand des Pastorats in Holderup 1660, 1926, 297. Verbotene Mittel zur Wiederlangung gestohlenen Gutes 1926, 296. Aus der Geschichte der Lateinschule in Apenrade 1927, 86. Das Gefecht bei Hoptrup 6. Juli 1848, 1927, 268. Aus den ältesten Protokolls des Deputierten-Kollegiums der Stadt Hadersleben 1927, 268. Die schwedischen Gefangenen 1713/14 in Apenrade 1928, 66. Die Flensburger Sammlung vaterländischer Altertümer auf der Flucht 1864. 1928, 69. Eid wegen Simonie 1928, 69. Grabchrift des Pastors Jacob Generanus in Apenrade 1928, 69. Merkwürdige Grabrede in Bonfild 1928, 70. Preise von Lebensmitteln in Apenrade 1680, 1928, 165. Das Ende des Haderslebener Bürgerkorps 1848, 1929, 62. Von Kirche und Pastoren in Uk 1929, 70. Die „augsenburgerische“ Konfession 1929, 71. Das Schlagen des Kreises bei Hinrichtungen 1929, 90. Ein Kuß und seine Folgen 1929, 270. Die Viehpeuche 1745. 1929, 284. Notizen (Friedrich VII.) 1929, 285. August Sach † 1930,

25. Das Denkmal Christians I. in Apenrade 1930, 62. Norddieschwiger Pastoren 1930, 71. Ein Duell in Heidelberg im Sommer 1609, 1930, 114. Das Schülerverzeichnis des Rektors Esnarch in Schleswig 1770—1820. 1931, 22. „Jonashul“ 1931, 59. Inschriften aus dem Kirchspiel Bau 1931, 66. Bischof Boesens Taschenbuch 1931, 68. „Dieser Tabak“ 1931, 69. Die Eckerförder Lateinschule um 1690. 1931, 145. Wie Friedrich Augustinus Schleswig-Holsteiner wurde 1931, 210. Ein ewiger Student 1931, 211. Wilhelm Ahlmann 1932, 39. Pastor Abby in Heils- und Weistrup 1932, 46. Die Umwandlung der schleswig-holsteinischen Regimenter 1842, 1932, 304. Etwas vom Aufwerfen des Rechtsgröschens 1933, 283. Der „wirkliche“ Christen Zuhl 1933, 310. Christina von Halle 1934, 20. Pastoren und Küster als Krugwirte 1934, 21. „Und Sterben mein Gewinn“ 1934, 317. Von den Anfängen der Schuhmacherzünfte in Norddieschwia 1935, 376. Von Zünten und Schleswigern 1939, 157. Spitzenhändler in Hadersleben 1940, 11. Hopfenführer 1940, 87. Die ersten studierten Hadersbögge im Amt Hadersleben 1940, 91. Jacob Ludwig Dehlenschläger 1940, 155. Der Haderslebener Rektor Adolph Rudolph von Brincken und die französische Revolution 1940, 155. Ludwig Andresens Werk 1941, 17. Winkelschulhalter 1941, 68. Von der Unterrichtsprache der Lateinschulen des Herzogtums Schleswig im 17. Jahrhundert 1942, 75. Buchbesprechungen 1932, 276. 1933, 181.
- Ahlmann, Ludwig, Dr., Bankier, geb. 4. 12. 1859 Kiel, gest. 27. 6. 1942 Kiel. Aufruf betr. Lotte Hegewisch und Peter Forchhammer 1914, XI. Holsatia non cantat 1925, 249. Das Wappen Schleswig-Holsteins 1926, 232.
- Ahrens, Heinrich, Lehrer, Mühlenbarbek, geb. 25. 12. 1865 Ellerau, gest. 8. 10. 1947 Krim bei Kellinghusen. Zu dem Artikel „Blaufeldt und Mau“ 1903, XI. Mitteilung betr. Schlesw.-Holst. 50 Jahre preußisch 1917, 45.
- Ahrens, Jürgen Friedrich, Gewerbeschuldirektor, Kiel, geb. 2. 10. 1834 Carlhusen, gest. 14. 7. 1914 Malente-Gremsmühlen. Na buten (Gedicht) 1900, 154. In de Rosentied (Gedicht) 1900, 172. Blot af un to en Sinnstrahl (Gedicht) 1903, 26. Die Naturholzarbeit als Volkskunst 1906, 76. Dem Gedächtnis Klaus Groths (Gedicht) 1912, 279. Festgedicht zur Kanalfest 1895 (Gedicht) 1913, 177. Spruch (Gedicht) 1914, 254. Buchbesprechungen 1898, 175. 1899, 111.
- Ahrens, Peter, Landwirt, Willinghusen bei Hamburg. Bienezucht bei unsern Vorfahren 1892, 244.
- Michel, Otto, Dr. phil. et med., Univ.-Prof. Kiel, geb. 31. 10. 1871 in Concepcion (Chile), gest. 31. 1. 1935 Kiel. über den sog. „Homo Killensis“ von Poppenbrügge 1926, 175.
- Albers, Wilhelm, Schlossarchivar, Ahrensburg (Holst.), geb. 7. 12. 1885 Dulwich, London S. E., England. Das Denkmal Peter Rankaus 1934, 292. Holsteiner Mühle 1936, 374. 1937, 61.
- Alberti, Eduard, Dr., Professor, Universitäts-Bibliothekar, Kiel, geb. 11. 3. 1827 Friedrichstadt, gest. 28. 2. 1898 Boorde. Rolandreiten — Rolandsäulen 1891, 77.
- Alberts, Wilhelm, Dr., Bezirkskommissar der Landesbrandkasse, Jevenstedt, geb. 31. 8. 1878 Schwabe b. Jevenstedt, gest. 22. 1. 1947 Jevenstedt. Gustav Frenssen 1923, 194.
- Albertsen, Bruno, Lehrer, Kiel, geb. 1. 9. 1874 i. Zoldelund (Kr. Husum). Eine Wespe als Fliegenfeind 1896, XIII.
- Alnor, Karl, Dr., Professor, Flensburg u. Kiel, geb. 7. 2. 1891 Kiel, gefallen 8. 6. 1940 b. Coiffons. Flurnamen auf Barß 1916, 180. Zur Sprachengeschichte Flensburgs 1919, 30. Die Entstehung d. Stadt Flensburg 1921, 118.
- Andersen, Jap Nissen, Lehrer, Wenkendorf (Zehmern), geb. 28. 9. 1896 Rauberg (Apenrade). November (Gedicht) 1930, 241.
- Andersen, Friedrich, Schriftleiter, Tondern, geb. 13. 6. 1892 Tondern. Die Entwässerung der Tondernschen Marschen 1931, 73.
- Andersen, Hans N., Direktor-Stellvertreter, Flensburg geb. 3. 5. 1867 Ringsberg (Angeln), gest. 1. 4. 1949 Flensburg. Eiserne Bibel 1941, 114.
- Andersen, Heinrich, Kaufmann, Hamburg, geb. 10. 8. 1875 Brunsbüllund bei Sterup (Angeln).

- Wohen? (Gedicht) 1932, 2. To lütt (Gedicht) 1932, 6. Narrsch (Gedicht) 1932, 12. Kranzleed (Gedicht) 1933, 172. Noos in'n Schatten (Gedicht) 1933, 172. Süstern (Gedicht) 1934, 200. Alter Heerweg (Gedicht) 1938, 73. Volksleed (Gedicht) 1938, 151. Reise (Gedicht) 1940, 137. Die Hände der Verwundeten 1943, 1.
- Andresen, Ingeborg, verh. Bode-wadt, Schriftstellerin u. Lehrerin, Kiel, Tondern, Bremen, geb. 30. 1. 1878. Wikwort, gest. 17. 1. 1955. Bremen. Nis der Deutsche (Erzählung) 1916, 239.
- Andresen, Karl D., Journalist, Kiel, geb. 29. 8. 1859. Mildstedt bei Husum, gest. 8. 11. 1924. Kiel. Gott help! (Gedicht) 1899, 109. Mit Gott! (Gedicht) 1900, 152.
- Andresen, Karl G., Stadtrat, Glücksburg, geb. 16. 3. 1838. Flensburg, gest. 18. 4. 1918. Flensburg. Variationen zum Wanderlied des Schuhmachergesellen 1902, 72.
- Andresen, Ludwig, Dr. h. c., Mittelschullehrer, Kiel, geb. 10. 6. 1880. Tondern, gest. 16. 12. 1940. Tondern. Die alte Tondernsche Spitzentlöp-pel 1906, 69. Die goldenen Hörner von Gallehus 1906, 217. Troyburg 1907, 179. Tondernsche Spizen 1908, XLII. Vom Düppeldenkmal 1908, 118. Rohweder-Hain 1909, XXV. Die Fundstelle der goldenen Hörner von Gallehus 1911, 115. Zur Geschichte der Tondernschen Spizen 1913, 17. Zur Anfrage betr. Glückst-opf 1919, 174. Familie Wasmer 1919, 158. Wie die Rappstedter lutherisch wurden 1921, 123. Kriegsdrangsale des Amtes Bordesholm 1627—1629. 1923, 170, 211. Zu den Sagen vom Stein vor Seth 1923, 96. Lied für Volksfeste 1924, 86. Tondern als Garnison 1924, 37. Fremde Truppen in Tondern 1924, 42. Die Kosaken in Tönning 1924, 63. Aus Nordschleswig 1924, 20, 76. Die erste Schutzimpfung gegen Blat-tern in Tondern 1924, 54. Das erste Notgeld der Stadt Tondern 1924, 54. Zigeuner im Lande 1924, 140. Schicksal einer Haderslebener Büchersammlung um 1630. 1924, 260. Das Wasserwesen an der schlesw.-holst. Westküste 1924, 175. Aus Nordschleswig 1925, 91, 212, 237. Das Alfener Boot 1925, 193. Die familiengeschichtliche Forschung in Schleswig-Holstein 1925, 19.
- Zur Geschichte des Falkenfanges bes. im Amt Tondern 1925, 199. Die schlesw.-holst. Seeflagge 1696. 1925, 152. Zur Baugeschichte des Rathhauses in Tondern 1925, 65. Gildebäume 1925, 115. Weißbrot-häuser 1925, 116. Bekämpfung des Flugfandes im 16. Jahrhundert 1925, 213. Erinnerungen eines fünfundsiebzigjährigen Tonderaners 1925, 69. Der Reliquienschein in Lügumkloster 1925, 186. Gotisches Portal im Schlosse in Sonderburg 1925, 237. Aus dem Schoß der Erde 1926, 175. Georg Corper 1926, 179. Die Ankunft der Kaiserlichen in Flemhude 1627. 1926, 127. Nachtwächter in Apenrade 1926, 297. Carex Buxbaumii 1926, 298. Alte Funde 1927, 94. Nis Hinrichsen von Holstruphof 1927, 254. Die Schlacht bei Bornhöved 1927, 145. Der Grabstein des Siegers von Bornhöved in Kiel 1927, 172. Bericht über eine Folter 1927, 9. Von schleswiger Ausern und Ausernbänken im 16. und 17. Jahrhundert 1927, 77. Lösung eines Eheversprechens 1542. 1927, 266. Eine Hexengeschichte 1927, 267. Allerlei aus Bülderup 1927, 267. Gustav Friedrich Meher 1928, 50. Die Meyendorfsche Postille 1928, 156. 190. Rechtsgewohnheiten in der Karrharde um 1720. 1928, 67. Altertumsfund 1929, 71. Alte Leute in Nordschleswig 1929, 71. Das Leben des Petrus Fabricius 1929, 269. Dänische Regimentsgeschichte 1929, 139. Archivpflege in Schleswig-Holstein 1929, 286. Vom Lügumkloster 1929, 68. Das Schlagen des Kreises bei Hinrichtungen 1929, 91. Einfuhr von Steinkohle 1930, 19. Jakob Hoyer aus Husum und der Königsberger Hof 1538—1542. 1930, 19. Aus der Entschließung des Deputierten-Kollegiums in Tondern gegen die am 7. 2. 1851 verordnete Einführung der dänischen Schulsprache 1930, 53. Anna, Herzogin zu Schleswig-Holstein 1930, 128. Wiltsack 1930, 214. Vom Wunderdoktor in Emmerleß um 1610. 1931, 68. Musikpflege am Hofe in Gottorf 1931, 91. 112. Bluckfidel 1931, 139. Geheimrat Richter 1931, 249. „Unehrlisches“ Begräbnis einer Selbstmörderin 1931, 260. Etche in holsteinischen Tiergärten 1931, 260. Wallfahrten 1932, 73. Turniere

- in Kiel 1932, 156. Caspar von Saldborn 1932, 222. Viehbezug aus Holstein im 16. Jahrhundert 1932, 225. Hexenverbrennen 1932, 226. In Rendsburg um 1570—80. 1932, 293. Die Fundstelle der goldenen Hörner von Gallehus 1932, 302. Die adlige Familie Frodsen in der Wiedingharde 1933, 16. Das Landesgevollmächtigten - Kollegium auf Sylt 1933, 28. Freier deutscher und nicht wendischer Nation 1933, 54. Apfelsinen 1933, 77. Der Raubritter Hans Frodsen 1933, 106. Pastoren und Lehrer als Krugwirte 1933, 284. Das gottorfische Laboratorium um 1650. 1934, 66. Der arabische Geograph Idrisi und die kimbriische Halbinsel 1934, 288. Von dem Sinn und den Aufgaben unserer heimatgeschichtlichen Forschung 1935, 11. 700 Jahre Stadt- und Volkstums-geschichte Tonderns 1935, 362. Neue landesgeschichtliche Forschungsergebnisse 1936, 310. Sprachwandel in Mittelschleswig. Eine Buch-anzeige 1938, 90. Um 1600 galt Weihnachten noch als Neujahr's-anfang 1939, 315. Der Brand auf Schloß Gottorf 1565. 1940, 92. Buchbesprechungen 1907, 75. 212. 1910, 120. 1912, XI, 1914, XIII, 1916, 42, 1917, XVIII, 1919, 45. 105. 159. 1920, 14. 1921, 144. 185. 1922, 17. 157. 1923, 263. 1924, 102. 154. 179. 274. 1925, 22. 46. 117. 263. 1926, 21. 72. 299. 1927, 142. 271. 1928, 71. 72. 144. 167. 168. 215. 240. 260. 1929, 22. 190. 240. 287. 1931, 24. 262. 263. 1932, 179. 1933, 110. 136. 207. 286. 1934, 76. 192. 271. 272. 303. 304. 1936, 31. 95. 256. 1937, 32. 191. 383. 1938, 350.
- Andresen, Martin, Direktor der gewerblichen Berufsschule, Kiel, geb. 9. 5. 1874 Tondern, gest. 5. 2. 1948 Rastrup. Bruder des Vorigen. Das Raatspiel 1930, 20.
- Andresen, Stine, geb. Jürgens, Boldixum, Föhr, geb. 23. 12. 1849 Boldixum (Föhr), gest. 17. 5. 1927 Boldixum. An Jakob Alberts (Gedicht) 1910, 197.
- Andresen, Peter Ingwer Cornelius, Lehrer, Rabenholz geb. 9. 12. 1859 Bohmstedt, gest. 6. 3. 1918. Garro Paul Haring 1901, 10. 29. Wie seiner Zeit in Angeln die „großen Hochzeiten“ gefeiert wur-
- den 1917, 50. Arnis 1667—1917. 1917, 160.
- Ankert, Heinrich, Stadtarchivar, Leitmeritz in Böhmen, geb. 17. 5. 1870 Leitmeritz. Marterkreuz 1898, 76. 115. Nordlicht 1898, 224. Ei im Ei 1900, 136. Bürger Syd 1901, 20.
- Apstein, Karl, Dr. Professor, Berlin, geb. 19. 9. 1862 Stettin, gest. 15. 1. 1950 Berlin. Veröffentlichungen aus der Biologischen Station in Plön 1893, 167. Antwort auf die Entgegnung des Herrn Zacharias 1893, 231. über Schnecken im Großen Plöner See 1893, 234.
- Arbiter (wahrscheinlich Paul v. Hedemann = Heespen, siehe auch Gomer und Klio). Eine dänische Besprechung von Prof. Brandts Buch 1925, 258. Dr. Ahnors Handbuch und die dänische Presse 1926, 201.
- Aschahz, Georg Ökonomierat, Glückstadt, geb. 18. 11. 1851 Sommerlander Niep, gest. 8. 2. 1923 Sommerlander Niep. Quälereien bei der Pferdeaushebung in den Tagen der Mobilmachung 1916, XLII.
- Asherson, Paul, Dr., Professor, Berlin, geb. 4. 6. 1834 Berlin, gest. 6. 3. 1913 Berlin. Der schleswig-holsteinische Florist Dr. Peter Brahl 1912, 196.
- Asmussen, Georg, Obergeringieur, Hamburg, Westerholz (Kr. Flensburg), geb. 14. 5. 1856 Pommerby, gest. 30. 12. 1933 Westerholz. Unsere Landkneute in Amerika 1905, 182.
- Asmussen, Heinrich, Pastor, Orbiüll, geb. 6. 12. 1863 Christians-münde, gest. 12. 4. 1919 Orbiüll. Schlittenfahren 1901, 122.
- Augustiny, Waldemar, Schriftsteller, Worpßwede, geb. 19. 5. 1897 Schleswig. Der Aufstand der Pferde (Erzählung) 1938, 251. Vaterstadt (Gedicht) 1938, 353. Manst, der Knecht (Erzählung) 1938, 375. Der rote Kock (Erzählung) 1939, 215. Herbstliches Besinnen (Gedicht) 1939, 308. Der Brief mit dem Löwenfiegel (Erzählung) 1940, 173. Die Schwarze Gret (Erzählung) 1941, 57.
- Averhoff, Carl, Lehrer, Garbef. Wenjin, geb. 11. 3. 1869 Norby, gest. 13. 9. 1942 Segeberg. Vorkommen der Sumpfschildkröte in

Schleswig-Holstein 1911, 175. 270.  
Ahe, Emil, Pastor in Großenwiehe,  
Konfistorialrat, geb. 13. 4. 1848  
Husum, gest. 26. 9. 1917 Flensburg.  
Eutin von 100 Jahren 1895, 180.

Baalk, Arthur, Schulleiter, Ham-  
burg-Farmjen, geb. 26. 10. 1903  
Dobbin, gest. 28. 4. 1934 Farmjen.  
Spießer im hamburgischen Land-  
gebiet 1934, 1. Ein Beitrag zur  
Frage der „Perdekoppen“ 1934, 44.  
Die Stormarner Kupfermühlen  
1934, 81.

Bahrenjüß, Willi, Lehrer, Treia,  
geb. 10. 2. 1890 Garding. Streif-  
lichter aus der Treiaer Brand-  
gilde von 1743. 1926, 107.

Bahrs, Arthur, Lehrer, Rosen-  
franz bei Niebüll und Wesseln bei  
Seide, geb. 30. 7. 1903 Oldenswort.  
Eigentümlicher Nistplatz eines  
Fliegen Schnäpper-Paares 1934, 269.  
Winterliche Heimarbeit in Rosen-  
franz 1935, 104. Die Verlatther  
Schleuse verschwindet 1936, 219.

Banger, Friedrich, Dr., Direktor  
der höheren Lehranstalt, Oldešloe,  
geb. 11. 5. 1850 Korbach (Waldeck),  
gest. 9. 2. 1924, Oldešloe. Buch-  
besprechung 1893, 173.

Barjod, Hans, Dr., Studienrat,  
Kiel, geb. 5. 8. 1899 Kiel, Sohn des  
Folgenden. Rippler 1925, 115.  
Glückstern 1925, 116. Di Danzleder  
1925, 187. Plattdeutsche Sprichwör-  
ter und Redensarten 1926, 86.  
Volks- und Kinderreime 1926, 139.  
Buchbesprechung 1922, 118.

Barjod, Heinrich, Oberrealschul-  
lehrer, Kiel, geb. 9. 11. 1870 Kiel,  
gest. 23. 2. 1917 Kiel. Das Verhal-  
ten der Bienen gegen den Bienen-  
vater 1892, 221. Das Tactact-Spiel  
1897, 25. über das Vorkommen  
der Mistel 1897, 26. Bericht über  
die Generalversammlung des Na-  
turm. Vereins für Schlesw.-Holst.  
in Schleswig 1897, 228. Die Mistel  
1898, 29. 77. Das Vorkommen der  
Mistel in Schleswig-Holstein 1898,  
208. Wachstum des Torfes 1898,  
224. Das Seemoos und die See-  
moosfischerei an unserer Westküste  
1899, 19. Sammelt der Maulwurf  
Wintervorräte? 1899, 47. Ein klein-  
er seltener Gast der Ostsee 1899,  
189. Das Vorkommen von Pseudo-  
Gaylussit im Marschboden Schles-  
wig-Holsteins 1899, 189. 237. Ein  
seltener Gast unter unseren Vögeln

1899, XXVII. Die Entwicklung  
der Dasselfliege 1900, 20. Der Feuer-  
salamander 1900, 46. Der Hamster  
in Schleswig-Holstein 1900, 47. Zur  
Mäuseplage in Schleswig-Holstein  
1900, 68. Unio pseudolitoralis 1900,  
153. Schutz den Naturdenkmälern  
unserer Provinz 1900, 235. Der  
Schneepilz 1901, VII. Krümmungs-  
bewegungen hemmen die gedeih-  
liche Entwicklung von Wurzeln  
1901, 62. Pappeln mit baumartigen  
Seitentrieben 1901, 143. Die Natur  
im Volksmunde 1901, 165. 185. 222.  
Ein Starneſt in einem Eutenei  
1901, 224. Das Summen der Daf-  
selfliege 1901, 224. Die Wassernuß  
1901, 236. Auskunst auf biologische  
Anfragen 1901, 244. über Vogel-  
schutz im Mittelalter 1902, VI. Die  
Mistel in Schleswig-Holstein 1902,  
VII. Glattnatter 1902, XIV. Win-  
denschwärmer 1902, XVII. Der  
Staubfall vom 10. und 11. März  
1901. 1902, 87. 164. Der Viber in  
Schleswig-Holstein 1902, 143. Ver-  
wehte Schmetterlinge 1902, 147.  
Die poröse Schwimmschlacke an der  
schleswig-holsteinischen Nordsee-  
küste 1902, 206. Sonnenring 1902,  
291. Auftreten der Glatz- oder  
Schlingnatter 1903, I. Der Winter-  
ling (Eranthis hiemalis Salsb) im  
Fürstengarten zu Lauenburg a. G.  
1903, 81. Der Winterling bei Ah-  
rensböf 1903, 119. über das Vor-  
kommen der Glattnatter (Coronella  
austriaca) in Schleswig-Holstein  
1903, 119. Noch etwas über die Na-  
turgeschichte der Dasselfliege, na-  
mentlich über die Mittel, welche  
zu ihrer Vernichtung führen 1905,  
119. Die Schermaus 1909, XLI.  
Mimikry zwischen Seezunge und  
Petermännchen 1910, 71. Wale an  
der schlesw.-holst. Küste 1910, 139.  
Der Knurrhahn oder die See-  
schwalbe (Trigla hironde) 1910, 203.  
Rhombus punctatus (Bl) Günth.,  
ein seltener Gast unter den Fischen  
der Ostsee 1914, 248. Boracit-Kri-  
stalle im Segeberger Kalkberg 1914,  
316. De Brut künmt 1915, IV.  
Blutegelhandel in den Vierlanden  
1915, XI. Verordnung wider die  
Zigeunerplage 1915, 17. Ein stren-  
ger Flurzwang 1915, 18. Andreas  
Hofers Büchse in Schleswig-Hol-  
stein 1915, 43. Hummerfang in der  
Ostsee 1915, 68. Die Bedeutung des  
Regenwurms 1915, 87. Kaiserbüfte

im Schützengraben 1915, 89. Trichinosis vor 50 Jahren 1915, 112. 140. Die Haselmaus 1915, 114. Der Kaiser-Wilhelm-Kanal als Reichrevier 1915, 138. Die Häufigkeit des Regenwurms 1915, 160. Die Maulwurfsgrille in Schleswig-Holstein 1915, XXXIII. Helgoland 1915, 196. Der Seeschreck 1915, 256. Der Auerochs auf Alsen 1915, LIV. Die letzten Achtundvierziger 1915, 284. Einweihung des Kriegerfriedhofs in Borzynie 1916, 5. Nachruf für Heinrich Lund 1916, X. Die Kaninchenplage 1916, 18. Weiße Fliederbeeren 1916, 44. Verwendung flüssiger Kohlenäure für Hebezwecke 1916, 64. Entartung der Vierländer Erdbeeren 1916, 65. Austerfischer 1916, XV. Die älteste Feuerspritze Deutschlands 1916, 79. Hirschkäfer 1916, XXII. Das Rauschen größerer Muscheln am Ohr 1916, 112. Kieselgur 1916, XXVI. Buchenrindenwollaus 1916, XXVII. Unsere ersten schleswig-holsteinischen Oberfischmeister: Hauptmann Dallmer und seine Getreuten Decker und Hinkelmann 1916, 137. Dr. Wilhelm Heering, Nachruf 1916, 151. 163. Heringshauer bei Rappeln an der Schlei 1916, 181. Nachruf für J. H. Fehrs 1916, XXXVIII. Die Kugelmuschel als Futtermittel 1916, 206. Der leuchtende Taufendfuß 1916, XLIII. Karl Holm. Worte des Gedankens zu seinem 60. Geburtstag 1916, 279. Bitte um Schutz unserer heimischen Vogelwelt 1916, XV. Wie schnell wächst der Torf? 1917, 21. Bedient sich die Schwalbe beim Nestbau ihres Speichels als Mörtel? 1917, 71. Berichte über die Jahresversammlungen unseres Vereins in Meldorf 1897, XXV. Eekernförde 1898 XXIX. Husum 1899, XXVI. Burg a. F. 1900, 154. Schleswig 1901, 160. Lauenburg 1902, 167. Friedrichstadt 1903, 186. Albin 1904, 260. Sadersleben 1905, 193. 214. 238. 253. Glückstadt 1906, 299. Rappeln 1907, 288. Ueterfen 1908, 247. 267. Sonderburg 1909, 267. Kellinghusen 1910, 266. Reintum 1910, 292. Mölln 1912, 306. Neustadt 1913, 330. Tönning 1914, 317. Buchbesprechungen 1899, 132. VI. XI. XXX. XLIII. XLVI. 1900, III. 51. 52. 96. XXIX. XXXIX. XLII. 1901, XLVI. 1902, 95. 96. XIV. XXI. XXVI. XXXVIII. 1903, VII. 1904,

48. 71. 1905, 219. XXX. XXXVIII. 1906, 181. 208. I. 1907, 52. 100. 127. II. XLVI. XLVII. 1908, 164. 204. XXXVIII. 1909, 275. XIX. XXXVIII. XLV. 1911, XXIX. 1913, LXIV. 1914, LXXVII. 1915, 20. 43. 44. 66. 67. 91. 92. 115. 116. 140. 183. 207. 208. 232. 287. 288. XI. XXX. XXXII. 1916, IV. 19. 42. XIX. XXIII. 136. 159. XXXV. XXXIX. XLII. XLVII. 184. 256. 284. 1917, 23. 70.

Barfuß, J. Buchbesprechung 1924, 103.

Bargholz, Julius, Kolporteur, Kiel, geb. 12. 4. 1877 Blügge, Kr. Oldenburg. Heedweefpietschen 1935, 160.

Bargum, Gustav, Journalist, Kopenhagen, geb. 1. 8. 1879 Kiel. Die älteste Karte von Schleswig-Holstein 1910, 41.

Barfels, Adolf, Professor, Schriftsteller, Weimar, geb. 15. 11. 1862 Wesselsburen, gest. 7. 3. 1944 Weimar. Klaus Groth 1897, 116. 133. 1905, 125. 149. Alte Heimat (Gedicht) 1898, 75. Die Schlacht bei Hemmingstedt 1898, 97. Friedrich Hebbel 1899, 49. Bohlwege 1899, 92. Klaus Groth (Gedicht) 1899, 114. Hebbelbund 1900, XXVI. Schleswig-Holsteins Anteil an deutscher Literatur: Timm Kröger, Novellen 1906, 63. Gelöbnis der Jugend (Gedicht) 1908, 98. F. Eugen (Prinzess Teodora von Schleswig-Holstein) 1912, 1. Friedrich Hebbel. Die Persönlichkeit 1913, 71. Prolog zur dithmarscher Hebbelfeier (Gedicht) 1913, 326. Sophie Dethleffs. Zu ihrem 50. Todestage 1914, 70. Jahrmann Krumm (Erzählung) 1914, 269. Hermann Krumm 1915, 117. Buchbesprechung 1919, 126.

Behnsee, Heinrich, Lehrer, Kiel, geb. 24. 7. 1879 Schmalfeld. Glattnatter 1904, 47. Eisenschlacken 1904, 148. Die Gründung der Kirche zu Waabs 1908, 36.

Behnsee, Karl, Ziegeleipächter, dann Bauer, Büstorf Ziegelei, geb. 17. 3. 1873 Jahrdorf b. Schleswig. Plattdeutsche Sprichwörter und Redensarten 1905, 74. 99. De nie Knech 1905, 276. Topographischer Volkschumor 1912, 228. Plattdeutsche Sprichwörter 1914, 324. Tierreim 1915, 43. Plattdeutsche Sprichwörter und Redensarten 1926, 85. Behnsee, Wilhelm, Bahnarbeiter, Eekernförde, geb. 18. 12. 1863



- Jahrdorf b. Schleswig, Bruder des Vorigen. De Prov 1908, 24. De Musfänger 1908, 290. De Mann up'n Man. Volksmärchen aus Schwansen 1918, 76.
- Beck**, Georg, Amtmann, Cuxhaven, geb. 11. 1. 1873 Neuenkirchen (Dithmarschen). Up ewig ungedeckt (Gedicht) 1915, 45.
- Becker**, Wilhelm, Lehrer, Heiligenhafen, 17. 10. 1859 Washbüch, gest. 30. 5. 1923 Heiligenhafen. Hahnbeer 1896, XXXIX. Stiftung eines Kronleuchters in der Kirche zu Heiligenhafen 1903, 47. Eulennest im Taubenschlag 1903, 214. Die alten Glocken der Heiligenhafener Kirche 1904, XXVI. Ein Erdbeerendieb 1906, XXX. Moritz Hartmann 1914, 283. Aus dem Vogelleben 1918, 172.
- Becker**, Wilhelm, Lehrer, Kiel, geb. 21. 4. 93 Stendal. Heimatpflege und Musik 1923, 197.
- Becksmann**, Ernst, Dr. Assistent am Zool. Inst. Kiel, geb. 28. 2. 1906 Halberstadt. Aufgaben geologisch-geographischer Heimattforschung in der Nordmark 1935, 19. Buchbesprechungen 1934, 304. 1935, 423.
- Beck**, Bertha, Lehrerin, Kiel, geb. 13. 8. 1876 Burg i. Dithm. Buchbesprechung 1913, 236.
- Behne**, Gustav, Oberpostmeister, Gutin, geb. 17. 3. 1885. Post nach den Halligen 1934, 131.
- Behrend**s, Ernst, Mittelschullehrer, Mölln, geb. 19. 5. 1891 Gudow (Lauenburg). Berufung (Gedicht) 1931, 81. Befreit (Gedicht) 1931, 87. Gewitterabend (Gedicht) 1931, 148. Stille Mitte (Gedicht) 1931, 150. Wechselspiel (Gedicht) 1931, 184. Herbstregen (Gedicht) 1932, 229. Feuchter Sommerabend (Gedicht) 1934, 225. Das Glas der Zeit (Gedicht) 1936, 70. Wohl dem Kind (Gedicht) 1936, 79. Später Abend (Gedicht) 1938, 17. Die Torfschädel in Bökelin (Erzählung) 1938, 55. Das heilige Schweigen (Gedicht) 1938, 129. Klust (Gedicht) 1938, 132. Anspruch (Gedicht) 1939, 10. Vogellaut und Vogelflug (Gedicht) 1939, 139. Gäldner Segen (Gedicht) 1939, 161.
- Behrend**s, Johannes, Bäckermeister, Schiphorst, geb. 13. 11. 1864 Schiphorst, gest. 25. 1. 1930 Schiphorst. Johannistrut (Sage) 1923, 236.
- Behrens**, Helmut, Bauunternehmer, Selent, geb. 24. 12. 1919 in Stellböten. Plattdeutsche Sprichwörter und Redensarten 1936, 126.
- Behrens**, Otto, Oberpostinspektor, Flensburg, geb. 9. 7. 1868 Flensburg, gest. 29. 1. 1923 Flensburg. Die Frösleer Berge. Ein Naturdenkmal 1917, 219.
- Benick**, Ludwig, Dr. h. c., Seminarlehrer und Museumskonservator, Lübeck, geb. 15. 11. 1874 Grieben (Mecklenburg), gest. 29. 3. 1951 Lübeck. Zur Verbreitung der Wanderratte, Hausratte und Dachratte in Schleswig-Holstein 1921, 224. Einiges über unsere Ringelnatter 1933, 70. Seltene Erscheinungen in der Lübecker Fauna 1934, 16. Naturschutzgebiet „Dummesdorfer Ufer“ 1935, 210. Faunistische Heimattforschung 1935, 211.
- Berg**, Alfred, Dr., Studienrat, Charlottenburg, geb. 24. 3. 1876 Halberstadt. Erforschung unserer heimatischen Seen 1898, 95. Die Frösleer Sandberge 1918, 61. Kreis-museum in Sonderbug 1918, 111. Erbschlüssel 1919, 44. Mulgedium oder Hüflattich 1919, 92. Buchbesprechungen 1918, 95. 144. 175. 1919, 111.
- Berg**, Olof, Lehrer, Klein-Wiehe ii. Flensburg, geb. 18. 9. 1899 Flensburg, gefallen 10. 9. 1939 bei Piastek (Polen). Die Kriegschronik eines Dorfes 1935, 288.
- Bernhard**, Emil, d. i. Dr. Emil Cohn, Bonn. Siehe da.
- Bernhardt**, Johannes, Lehrer, Efftebühl, geb. 13. 10. 1859 Ahneby, gest. 17. 3. 1931 Langenhorn. Eigentümlichkeiten der friesischen Sprache 1895, 194. Das Herbarium des Küsters Hansen, Husby 1921, 28. Das Karnüffeln 1924, 70. Eine Erinnerung an Klaus Groth 1927, 218.
- Bernhardt**, Julius, Professor, Studienrat, Solingen, geb. 22. 7. 1860 Glückstadt. Better des Folgenden. innermähl 1903, XLV. Ettgrön 1904, 70.
- Bernhardt**, Marcus, Lehrer, Sonderburg, geb. 8. 5. 1852 Glückstadt, gest. 6. 5. 1921 Kiel. Volkstümliche Pflanzennamen von der Insel Alsen 1891, 14. Die Eroberung Alsens durch den Großen Kurfürsten 1658. 1891, 65.
- Bertheau**, Friedrich, Dr., Professor, Göttingen, geb. 6. 5. 1851,

- Göttingen, gest. 30. 3. 1919 Göttingen. Der Haushalt des Klosters Breez im 13. und 14. Jahrhundert 1916, 114. Zwei Breeker Priorinnen des 15. Jahrhunderts 1918, 113.
- Best, Emil, cand. phil. (1933), Kiel, geb. 25. 5. 1900 Bochum-Stipel. Aufruf zur Mitarbeit an einer Geschichte des Pfluges 1933, 205.
- Beuck, Ina, geb. Göttsche, Husum, geb. 18. 5. 1867 Uetersen, gest. 23. 12. 1934 Husum. Das Produktspiel 1921, 204.
- Beuck, Knud, Buchhändler, Kiel, geb. 14. 1. 1866 Rastorf (Kreis Plön), gest. 15. 5. 1924 Kiel. Zum Namen Beuck 1911, 76.
- Beurlen, Karl, Dr., Professor, Kiel, geb. 17. 4. 1901 Malen (Württemberg). Naturforschung, Philosophie und Rasse 1937, 257.
- Beyle, Max, Lehrer, Hamburg-Fuhlsbüttel, geb. 13. 9. 1865 Hamburg, gest. 9. 2. 1947 Hamburg-Fuhlsb. Die Wohlwege im Wittmoor bei Hamburg 1935, 90.
- Biehl, Friedrich (Fidde), Lehrer und Kunstmaler, Hamburg, geb. 28. 1. 1893 Lütjenburg. De roden Blom (Gedicht) 1916, 278.
- Bielenberg, Gustav, Lehrer, Tökendorf, geb. 22. 1. 1835 Neuenkirchen, gest. 11. 7. 1917 Kiel. Zwei Hochzeitsseinladungen 1895, 227. „De Rauhböf“ im Gute Dohersdorf 1896, VI.
- Bielenberg, Klaus, Lehrer, Borßfleth, geb. 18. 4. 1868 Kl.-Wisch, gest. 21. 8. 1936 Grevenloper Kiep bei Krempe. Die Sprache der Tiere im Volks- und Dichtermund 1903, 102. Zwei geschichtliche Denkstätten der Krempermarsch 1906, 153. Ein plattdeutsches Gesellschaftslied 1911, 93. König Friedrich V. in einem Bauernhause der Kremper Marsch 1918, 74.
- Bielenberg, Otto, Rektor, Eckernförde, geb. 5. 11. 1843 in Hemme, gest. 15. 11. 1920 Hamburg. Der Niedersächsische Sängerbund 1918, 213.
- Bielfeldt, Johann, Propst, Tkehoe, geb. 14. 11. 1886 Hohn. Begräbnisbräuche im alten Wilster 1924, 125.
- Biernacki, Johann Christoph, Pastor, Neumünster, geb. 31. 12. 1849 Friedrichstadt, gest. 5. 3. 1935 Hamburg. Alkohol und Arbeiterkolonie 1896, 120.
- Biernacki, Wilhelm, Ökonome-rat, Flintbek, geb. 20. 4. 1855 Berlin, gest. 26. 2. 1940 Flintbek. Die Groß-Flintbeker Eibe 1925, 97.
- Bischoff, Charitas, Schriftstellerin, Blankenese, geb. 7. 3. 1848 Siebenlehn (Sachsen), gest. 24. 2. 1925 Blankenese. Meine Butternot im Jahre 1874. 1916, 203.
- Bladt, Hans, Hauptlehrer, Eckernförde, geb. 3. 3. 1826 Flensburg, gest. 12. 1. 1911 Eckernförde. Am 24. März 1848. 1897, 124.
- Blöcker, Käthe verh. Kieken, Bothkamp-Mühle u. Gr.-Barfau, geb. 15. 3. 1906 Bothkamper Mühle. Raden un Bötten 1923, 187.
- Blöhm, Wilhelm, Lehrer, Lübeck, geb. 7. 4. 1875 Lübeck, gest. 20. 3. 1944 Brandenburg. Blütenbildung an Himbeersträuchern 1909, 253.
- Blotzenberg, Gustav, Amts- und Gemeindevorsteher, Bordes-holm, geb. 25. 8. 1877 Kiel. Schleswig-Holstein-Feier am Einheitsdenkmal in Frankfurt a. M. 1909, 72.
- Blunck, Hans Friedrich, Rechts-anwalt und Schriftsteller, Möllenhoff, geb. 3. 9. 1888 Altona. Land-sturm 1848 (Gedicht) 1913, 269. Die Bö (Gedicht) 1913, 286. Wode (Gedicht) 1913, 289. 1851 (Gedicht) 1914, 229. Ferne Weihnacht (Gedicht) 1915, 262. Heimweh (Gedicht) 1938, 257. Mäwen hinterm Pflug (Erzählung) 1938, 257. Mächtlicher Sturm (Erzählung) 1938, 259. De dode Königin (Gedicht) 1938, 263. Insel im Schnee (Erzählung) 1939, 21.
- Blunck, Heinrich, Rektor, Kiel, geb. 10. 4. 1846 Pries b. Kiel, gest. 5. 2. 1929 Kiel. Friedrich Junge 1914, 149. Buchbesprechung 1920, 95.
- Blunck, Rudolf, Lehrer, Bad Odesloe, geb. 21. 3. 1862 Stipsdorf, gest. 29. 8. 1920 Bad Odesloe. Privilegium der Familie Hans Stephans in Gilsdorf 1908, 26.
- Bockendahl, Johannes, Dr., Geh. Medizinalrat, Professor, Kiel, geb. 7. 11. 1826 Altona, gest. 16. 10. 1902 Kiel. Säuferwahnsinn und Trisium 1896, 107.
- Bode, Berthold, Dr. Studienrat, Oldenburg (Holst.), geb. 25. 8. 1892 Hemelingen (Bremen). Der Acker-

- Goldstern 1936, 15. Der Mörz in Schleswig-Holstein 1938, 94.
- B o d e n h a g e n**, Karl, Rektor und Studienrat, Kiel, Oldešloe, geb. 5. 10. 1890 Tönning. Wit Kortspeln opfammlt 1932, 130. Die sprachlichen Verhältnisse im deutsch-dänischen Sprachgebiet südlich der Grenze (Besprechung des Ergänzungsbandes von Paul Selt) 1941, 55. Berichte über die Jahresversammlungen unseres Vereins in Segeberg 1931, 239. Tönning 1932, 172. Lauenburg 1933, 223. Bredstedt 1934, 242. Lübeck 1935, 269. Süderbrarup 1936, 249. Buchbesprechung 1936, 382.
- B o e c k**, Christian, Pastor, Wellingsbüttel, geb. 10. 3. 1875 Heiligenstedten. Johann Hinrich Fehrs zum Gedächtnis 1838 — 10. April — 1938, 1938, 97.
- B ö d e w a d t**, Ingeborg, geb. Andresen, Kiel, Ehefrau des Folgenden, siehe Andresen, Ingeborg.
- B ö d e w a d t**, Jacob, Hauptschriftleiter, Tondern u. Kiel, geb. 30. 3. 1883 Tondern, gest. 12. 10. 1946 Bremen. Nordfriessche Siligrankunst 1912, 289. Johann Hinrich Fehrs. Ein Gruß zu des Dichters 75. Geburtstag 1913, 93. Timm Kröger. Ein Gruß zum 70. Geburtstag des Dichters 1914, 286. Unsere Heimat im Kriege 1915, 152. Timm Krögers Lebenswerk 1916, 198. Julius Habemann fünfzigjährig 1916, 246. August Iwersen † 1929, 49. Buchbesprechungen 1913, 346, 1914, LII.
- B ö h d e**, Carl, Lehrer, Veerdt und Hummelfeld, geb. 29. 11. 1873 Borby. Aus der Tierwelt 1896, XXXI.
- B ö h l i n g**, Fritz, Lehrer, Hamburg-Bergedorf, geb. 5. 3. 1864 Lübeck, gest. 21. 4. 1934 Bergedorf. Gebet (Gedicht) 1915, 65. Unabkömmlich (Gedicht) 1915, 95. Mahnung (Gedicht) 1915, 151. Zuversicht (Gedicht) 1915, 169. Der Lebensretter (Gedicht) 1915, 250. Das Rädchen (Gedicht) 1916, 74. Das Kreuzifix (Gedicht) 1916, 104. Denkt daran! (Gedicht) 1917, 61. Das Grab zu Nyhon (Gedicht) 1918, 93. Die Dithmarscher zu Oldenwörden (Gedicht) 1919, 85. Die Doppeltürme zu Broader (Gedicht) 1919, 140.
- B ö h m**, Frieda, Hausfrau, Wessellburen, geb. 20. 4. 1886 Eddelaf. Bist Du von Marne oder Dunn? 1932, 68. Sidsten 1932, 152. Schornsteinfegerlied 1934, 221. Säerspruch 1935, 169.
- B ö r n s e n**, Anna d. i. Anna Möllgaard. Siehe da!
- B ö r s m a n n**, Martin, Malermeister, Hannover, geb. 5. 12. 1851 Elfershude (Holst.), gest. 22. 2. 1903 Hannover. Sammlung der plattdeutschen Literatur 1899, III.
- B ö t t c h e r**, Lehrer, Sillerup. Lichterscheinung 1899, XXXI.
- B ö t t g e r**, Richard, Lehrer, Prinzenmoor, geb. 9. 11. 1891. Weisnachtsreime 1920, 189.
- B o h n s a c k**, Carl, Zeichenlehrer, Hamburg, geb. 30. 9. 1874 Kiel. Die Notlage im Thaulow-Museum 1904, 41. Eine Hochzeit in den Vierlanden um das Jahr 1850. 1904, 73. Taufe und Begräbnis in den Vierlanden um das Jahr 1850. 1907, 53.
- B o k e l m a n n**, H. Wilhelm, Geh. Regierungsrat, Kiel, geb. 21. 5. 1822 Hamburg, gest. 3. 12. 1903 Kiel. Ein Rückblick in frühere Zeiten 1896, 157, 173. Kolding und Fridericia 1849, 1899, 153. Nachrichten aus den Herzogtümern aus dem Anfange dieses Jahrhunderts 1899, 186, 203, 219, 232.
- B o l a u**, Hermann, Dr., Direktor des Zoologischen Gartens, Düsseldorf, geb. 9. 10. 1871 Hamburg. Petermännchen 1910, 160. Begleitpflanzen 1918, 11.
- B o l l h o r n**, Christian, Schiffer, Lauenburg a. d. E., geb. 17. 12. 1845 Lauenburg a. d. E., gest. 24. 4. 1941 Lauenburg. Plattdeutsche Wiegenlieder 1927, 245.
- B o n d e**, Erik, Landwirt, Probatsigfeld, geb. 9. 2. 1846, gest. 4. 3. 1907. Krähen und Habichte 1899, XXXVIII.
- B o n n i c h s e n**, Elise, Dagebill. Siehe Brodemeier.
- B o r g - S c h ü t t m a n n**, Lydia, verm. Padel, geb. Kunz, Lehrerin in Christiansfeld, dann Hausfrau in Ebersdorf (Neuf), später Herrnhut, geb. 28. 8. 1874 Königsfeld (Schwarzwald) Christiansfeld 1919, 58, 68. Dem holsteinischen Maler Heinrich Wrage zum Gedächtnis 1920, 81.
- B o r n g r ä b e r**, Johannes, Telegraphendirektor, Kiel u. Frankfurt a. D., geb. 24. 6. 1872 Schwerin a. d. Warthe. Der Held von Ekernförde. Zum 100. Geburtstag von

- G. Jungmann 1915, 75. Schleswig-Holstein 50 Jahre preussisch 1917, 1. Treitschke-Aufruf 1917, 209. Die drei Freien Städte, Schleswig-Holstein und das Velteland 1918, 49. Eine deutsche Stimme über die Landstraße Hamburg — Lübeck 1918, 126. Schleswig-Holstein und das Valteland 1919, 72, 85. Umschau 1919, 137.
- Vorst**, Josef, Dr., Professor, Oberstudien-Direktor, Würzburg und Kempten, geb. 10. 3. 1886 Bad Neustadt a. Saale (Bayern). Die Titel der Storm'schen Novellen 1929, 246. Theodor Storm's Beziehungen zu Emanuel Geibel 1932, 57.
- Vothe**, Friedrich, Schulrat, Plön, geb. 26. 6. 1892 Kiel. Goldene Wiege 1922, 35.
- Voßsen**, Carl, Dr., Bibliotheks-Direktor, Berlin-Dichterfeld, geb. 14. 2. 1852 Wittstock, gest. 28. 12. 1937 Berlin. Die Augustenburger Herzöge 1932, 25. Der letzte „Augustenburger“ 1932, 163. Die Sylter Gefangenen 1935, 381. Vom Vater des Rembrandtdeutschen 1935, 384. Zur Sprachenfrage in Nordschleswig 1864—65. 1937, 48.
- Voßsen**, Lorenz, Dr., Syndikus der Handelskammer, Kiel, geb. 9. 12. 1867 Brunsholm (Anaehn), gest. 7. 2. 1923 Kiel. Die vorläufigen Ergebnisse der Viehzählung vom 1. Dez. 1892 in der Provinz Schleswig-Holstein 1894, 33. Brauereien und Brennereien 1896, 106.
- Brandenburg**, Johannes, Lehrer, Jünien, geb. 25. 1. 1879 Fickhof. Alte Eiche in Jünien 1921, 247.
- Brandt**, Ernst, Pastor, Schwefing, geb. 9. 10. 1852 Elsdorf, gest. 12. 5. 1941 Kiel. Maulbeer-Spalier in Glückstadt 1912, 159.
- Brandt**, Gustav, Dr., Professor, Direktor des Thaulow-Museums, Kiel, geb. 13. 2. 1865 Kiel, gest. 20. 4. 1919 Boorde. Der Ahrensböcker Kreuzfiskus 1900, 197. über die Töpferkunst in Schleswig-Holstein 1902, 135, 152, 179. Heinrich Ringelink aus Flensburg 1903, 265. 1904, 97. Hans Gudewerdt der Ältere aus Eckernförde 1905, 101. Das Kieler Wiedermeierzimmer im Thaulow-Museum 1911, 185. Der Süssenschrant 1911, 235. Das Tönninger Barockzimmer 1914, 143.
- Brandt**, Heinrich, Lehrer, Hallig Hooge, geb. 11. 2. 1906 Klein Hutbergen, Kr. Verden. Warftenbau vor hundert Jahren 1938, 17. Die Hooger Flut 1825. 1938, 46. Von alten Flächenmaßen auf der Hallig 1938, 116. De Geschich vun'n Braantwien 1938, 319. De Erlöser 1938, 319. Freud und Leid im Halligbrauchtum 1938, 339. Dat hinten Peerd 1938, 349. Dat Gespenst 1938, 349. Altjahrsabend auf der Hallig 1938, 374. Halligleben um 1800. 1939, 154. Aus der Vogelwelt 1940, 14.
- Braunß**, Adolf, Dr., Zoologe, Göttingen und Hann.-Münden, geb. 20. 9. 1911 Beber, Kreis Springe (Hannover). Der Vogelschutz und seine Bedeutung 1942, 22.
- Bredemeier**, Elise, geb. Bonnichsen, Dagebüll und Rolschagen (Wefer), geb. 5. 7. 1918 Dagebüll. Wie der jüngste Flurname in Dagebüll entstanden ist. 1930, 21.
- Brederek**, Emil, Pastor, Breklum, Wankendorf u. Kiel, geb. 3. 11. 1874 Hamburg. Vornamen aus dem Kirchspiel Breklum 1903, 17. Ortsnamen als Familiennamen 1915, LV. Beerdigungsgebräuche 1923, 255. Die Herkunft der schleswig-holsteinischen Geistlichkeit 1934, 205. Die tiefste Stelle der Erdoberfläche 1936, 375.
- Bredfeldt**, Friedrich, Lehrer, Roge, geb. 13. 5. 1893 Dannau (Kr. Plön). Rankau = Gedenkstein in Gowens 1911, 269.
- Breiholz**, Detlef, Rektor, Neumünster, geb. 24. 10. 1864 Baasbüttel, gest. 1. 12. 1929 Neumünster. Aus Hohentwestedt vor 100 Jahren 1903, 277. Das Muschelhaus in Hohentwestedt 1906, 50.
- Brenner**, Franz, Dr. Arzt, Tondern, geb. 6. 10. 1889 Kiel. über die Nachkommenschaft des um 1420 auf Haintruhof gelesenen Peter Petersen 1927, 257. Abschrift des Epitaphiums zu Bolderup 1927, 264. über die aus Tondern stammenden Ahnen des Komponisten Brahms 1929, 273. Ahnenliste des Johannes Brahms 1929, 278.
- Breuer**, Robert, Schriftsteller, Berlin, geb. 28. 6. 1878 Rezeki. Jakob Alberts 1910, 155.
- Brinckmann**, Justus, Dr., Professor, Direktor des Kunst- und Gewerbemuseums, Hamburg, geb.

23. 5. 1843 Hamburg, gest. 8. 2. 1915 in Hamburg-Bergeedorf. Willkomm der Lübecker Schiffszimmerer 1906, 173.
- von Brockdorf-Ahlefeldt**, Gräfin Luise, Ascheberg, geb. 21. 7. 1863 Ascheberg, gest. 14. 8. 1917 Tjeboe. König Abels Jagd (Gedicht) 1901, 91.
- Brodersen**, Otto, Lehrer, Kiel, geb. 11. 5. 1859 Schlamerödorf, gest. 9. 12. 1948 Kiel. Selbstheilung von Knochenbrüchen bei Tieren 1891, 37.
- Broecker**, Carl (Gustav), Amtsvorsteher und Gutssekretär, Tostorf (Westfalen), geb. 11. 4. 1879 Cobbinghausen (Gedicht) 1904, 1. 1935 Kiel. Die Mühle im Helltal 1932, 12.
- Bronisch**, Paul, Dr., Professor, Oberlehrer, Sonderburg, geb. 19. 8. 1853 Madlon (Kr. Cottbus), gest. 1. 11. 1912 Sonderburg. Zur Geschichte Alsen's im 12. Jahrhundert 1914, 241.
- Bronnmann**, Karl, landw. Arbeiter, Bohnert, geb. 6. 2. 1871 Bohnert. Das zweite Gesicht 1930, 237.
- Broß**, Oskar, Hauptlehrer, Eddelak, geb. 13. 12. 1877 Neumünster. Stachelbeerstrauch mit schwarzen Johannisbeeren 1918, 172.
- Brüdt**, Johann, Rektor, Sande (Lohbrügge), geb. 17. 2. 1859 Bargenstedt, gest. 18. 2. 1944 Lohbrügge. Von Bergeedorf nach Friedrichsruh 1893, 108. Beim Roland (Gedicht) 1899, 186. Zwei Freunde (Gedicht) 1904, 61. Im Waldesdom (Gedicht) 1904, 173. Die alte Lampe (Gedicht) 1904, 256. Liesch und Lotte (Erzählung) 1905, 69. Meeresslänge (Gedicht) 1905, 143. Nachtwächter Harms (Erzählung) 1906, 99. Trina Treede (Erzählung) 1907, 15. Am Dorfteich (Erzählung) 1908, 219. Wolf Junge (Gedicht) 1909, 267. Waldzauber (Gedicht) 1910, 185. Küstenkind (Gedicht) 1911, 19. Die Hamburger Sternwarte 1912, 230. Die Heimat (Gedicht) 1913, 205. Der Kampfgenosse von 1864 (Gedicht) 1914, 41. Der Steuermann (Gedicht) 1914, 208. Heimliche Waffen (Gedicht) 1914, 309. Wir! (Gedicht) 1915, 65. Unsere Rüste (Gedicht) 1915, 241. Die Ernte reift (Gedicht) 1917, 188. Kriegsweltnachten (Gedicht) 1917, 225. Up ewig ungedeckt (Gedicht) 1919, 29. Die alte Truhe (Gedicht) 1921, 160. Buchbesprechung 1921, 166.
- Brügge**, Karl, Konrektor, Flensburg, geb. 20. 2. 1874 Meichen-dorf, gest. 26. 7. 1934 Flensburg. Klaas Dunfer 1901, 217. Julius Wichmann, ein plattdeutscher Dichter und Dramatiker 1907, 267. Anfrage 1912, XXXII. Plattdeutsch auf der Freilichtbühne 1921, 163. Buchbesprechung 1912, 56.
- Brüning**, Christian, Lehrer, Hamburg, geb. 5. 11. 1861 Lübz (Mecklenburg), gest. 1. 10. 1943 Schleswig. Mutterliebe einer Spinne 1914, 198.
- Brüning**, Josias, Konrektor. Flensburg, geb. 15. 4. 1869 Flensburg, gest. 6. 3. 1944 Flensburg. Die St. Petrikirche in Flensburg 1909, 149.
- Bruh n**, August, Lehrer, Wesselburen, geb. 29. 7. 1856 Poppenwirth, gest. 25. 7. 1923 Wesselburen. Schleswig-holsteinische Kriegslieder 1900, 71.
- Bruh n**, Emil, Pastor, Koldenbüttel, geb. 21. 10. 1860 Mühlens-trasse bei Brunsbüttel, gest. 23. 8. 1940 Malente. Rechenmeister Joachim Klindt in Ahrensburg 1905, 167. Kreischulinspektor Petersen, eine schlesw.-holst. Schulmann und Dichter 1905, 241. Hallig im Sonnenschein 1906, 193. Johann Riß aus Wedel 1907, 57. Hans Peter Feddersen. Der „Maler der Marich“ 1917, 95. Theodor Mommsen 1917, 214. Professor Karl Viktor Müllenhoff 1918, 130. Die Gründung Friedrichstadts 1921, 35. Die Familie der Valentiner 1926, 25. Die letzten Ausläufer der Familie Valentiner 1926, 238. Die Familientafel des Kirchspielvoats Jakob Wildens in Marne 1928, 10, 29, 85, 108. Zur Geschichte des Volkstums der Nordfriesen 1928, 199, 224, 243. Die Kirche des heiligen Thöger zu Endrupskov bei Gramm 1931, 53. Wertenkultur 1931, 257. Das erste Postwesen in Tönning 1932, 129.
- Bruh n**, Peter Friedrich, Hauptlehrer, Augustenbura, geb. 19. 2. 1852 Kreuz b. Flensburg, gest. 21. 12. 1919 Flensburg. Das Augustenburaer Schloß 1897, 129. Herzog Friedrich 1900, 137, 157. Das Norburaer Schloß 1912, 41. Aus dem alten Norburger Kirchen-

- buche 1919, 7, 39. Buchbesprechung 1910, 141.
- B r u h n**, Wilhelm Andreas, Lehrer, Tweedt, geb. 12. 1. 1850 Mohrtkirchholz, gest. 7. 12. 1918. Deutscher Gruß (Gedicht) 1915, 95.
- B r u n s**, Friedrich, Dr., Syndikus, Lübeck, geb. 6. 10. 1862 Lübeck, gest. 8. 11. 1945 Lübeck. Lübecker Ratsitzungen in früheren Jahrhunderten 1935, 192.
- B u c k**, Jingerreim 1920, 125.
- B u d i c h**, Karl, Dr., Studienrat, Lübeck, geb. 5. 2. 1904 Reinfeld i. Holstein. Abendstimm (Gedicht) 1929, 126. Moogland (Gedicht) 1939, 137. Brüder über't Meer (Gedicht) 1940, 17.
- B ü c h e l**, Carl, Dr., Professor, Oberlehrer, Hamburg, geb. 25. 9. 1845 Wittenberg, gest. 26. 8. 1927 Hamburg. Hamburgs Wälle und Wallanlagen in ihrer Entwicklung vom 17. bis 20. Jahrhundert 1907, 212, 234. Heimat (Gedicht) 1908, 26.
- B ü l c k**, Heinrich, Oberpostmeister, Breez, Kiel, geb. 17. 4. 1877 Neumünster. Die Kampfgenossen von 1848/51. 1924, 149. Die älteste Karte von Schleswig-Holstein 1924, 149. Unbeifommend 1926, 222. Das letzte Vorkommen des Kranichs in Schleswig-Holstein 1926, 223. Fischerei mit Kormoranen in Schleswig-Holstein 1926, 250. Das Siegel der „Stadt“ Bornhöved 1927, 88. Von Jahrmärkten, insbesondere vom Bornhöveder „Kasbeernmarkt“ 1927, 160. Tragischer Tod eines Rantzau 1927, 290. Vom Wiedehopf in Holstein 1927, 140. Weißer Dachs 1927, 140. Weißer Buchfink 1927, 197. Flensburger Glocken 1927, 201. Prost segg Kost 1928, 25. Die Zürgens- und Jobskapelle bei Schleswig 1928, 115. Die St. Zürgens-Stifte und -Hospitäler in Schleswig-Holstein 1928, 282. Osterbrauch in Süderdithmarschen 1928, 93. Fehmarns Zusammenhang mit dem Festlande 1930, 285. Von allerlei Hundennamen, besonders von „Wasser“ 1932, 87. Dienstoffwechsel nach der julianischen Zeitrechnung 1932, 129. Luchs und Wildkaze in Schleswig-Holstein 1932, 145. Die letzte öffentliche Hinrichtung in Eiderstedt 1932, 176. Ein altes Steinkreuz bei Gutin 1933, 179. Die „alte“ Schwentine und Beiträge zur Geschichte von Breez 1937, 328. Buchbesprechungen 1924, 203. 1933, 184. 1941, 80.
- B ü l c k**, Rudolf, Dr., Bibliotheksrat, Kiel, geb. 19. 8. 1880 Neumünster, gest. 1. 5. 1954 Kiel. Bruder des Vorerhigen. Das Stammbuch des weil. Kieler Professors C. Fr. Cramer 1923, 241. Ein Gedicht auf Dahlmanns Abschied von Kiel 1923, 169. Ludwig Umland in Kiel 1923, 101. Ein Tagebuch aus Buxtorf über den Kriegswinter 1813/14. 1924, 192. Briefe von H. W. Gerstenberg an C. Fr. Cramer 1924, 65. Ein Gedicht auf Dahlmanns zweite Hochzeit 1926, 231. Müllenhoffs Sagen als Beförderer des Uberglaubens 1927, 103. Eine plattdeutsche Sprichwörterammlung von Mommsen und Zahn 1927, 214. Hoffmann v. Fallersleben und Schleswig-Holstein 1928, 221. Zur Geschichte der Familie Kramer 1929, 139. Zwei unbekannte Gedichte Klaus Groths 1929, 155. A. W. Neuber 1930, 55. Kohlrausch in Kiel 1930, 237. Wilhelm v. Humboldt in Schleswig-Holstein 1930, 270. Nochmals Harro Harring 1932, 43. Ein Brief Leopold Alberts über Harro Harring 1932, 45. A. W. Neubers Ehrenpromotion 1932, 46. Die Frequenz der Kieler Universität im 18. Jahrhundert 1932, 305. Aus dem Leben Grotenaspes im 17. Jahrhundert 1933, 169. Philipp Gabriel Hensler 1934, 105. Dinn, Denn 1934, 190. über die Auflösung der Reiterei nach dem Dithmarscherkrieg von 1559. 1934, 299. Aus Theodor Mölbeses Kieler Jahren 1935, 26. Buchbesprechungen 1925, 188. 1926, 142. 1927, 96. 1929, 239.
- v o n B ü l o w**, Detlev, Oberpräsident und Gutsbesitzer, Boffee, geb. 16. 4. 1854 Rothkamp, gest. 11. 2. 1926 Bad Wildungen. Rede auf dem Knittsbergrafei 1912. 1913, 1. Rede beim Kaiserbesuch in Altona 1911. 1913, 151. Aufruf Schleswig-Holsteiner! 1914, IV.
- B ü n z**, Mathilde, Jugendfürsorgeerin, Oldenburg (Holstein) u. Kiel, geb. 2. 5. 1904 Oldenburg (Holst.). Plattdeutsche Wiegenlieder 1927, 245. De Hex op'n Dieffel 1927, 245. Bi't Wußtoppen 1927, 291. Swien bespreken 1928, 43. Kettenreim 1928, 94. Neckreim 1928, 94. Ringrieden in Dannau 1928, 204. Bajazzlophen 1928, 214. Tanzreime

1928, 237. Kinderreime 1928, 285. Tauschgeschäfte der Knaben 1928, 213. Smucke Elben 1928, 259. Tanzreim 1929, 45. Spottlied 1930, 114.

**Bulß, Johannes, Dr.,** Studienrat, Charlottenburg, geb. 3. 3. 1889 Kleeste bei Berleberg. Heinrich Burgwardt (1815—89) als Vorkämpfer für einen Deutschunterricht auf plattdeutscher Grundlage 1922, 229.

**Burchardi, A.,** Hamburg. Eine eigenartige Lichterscheinung am Himmel 1897, XLVII.

**Burmeister, Jakob,** Lehrer, Rosel u. Efernförde, geb. 23. 3. 1860 Trollfjär, gest. 9. 1. 1943 Efernförde. Geduldspiel 1913, 174. Stachelginsten 1913, 174.

**Busch, Andreas, Bauer,** Morsumhafen, Nordstrand, geb. 16. 6. 1883 Nordstrand, Engländer Mühle. Ein Beitrag zu der Frage, ob große Kulturbauwerke, wie etwa die Eiderabdämmung und der Hindenburgdamm, verhängnisvolle Flutstauungen bewirken können 1932, 117. Meine Wanderung im Rungholt-Watt am 3. Juni 1933 1933, 215. Ein Sturmfluterlebnis am 16. Februar 1916 1934, 285. Wie es bei der Entdeckung des Rungholt-Watts in Wirklichkeit berging 1934, 287. Neue Beobachtungen im Rungholt-Watt im Jahre 1935. 1936, 71. Bilder von und nach den Oktoberfluten 1936. 1937, 2. Das Riper Stieg-Rätsel 1937, 157. Was alles vor der Entdeckung des Rungholt-Watts bei der Hallig Südfall gesehen worden ist 1938, 13.

**Butenschön, Jochim,** Lehrer, Hahnenkamp, geb. 23. 3. 1827 Badenstedt, gest. 2. 5. 1918 Altona. Einige Bemerkungen über das alte sächsische Bauernhaus 1894, 40. Vogelschutz 1896, 81. Die Stimmung in Schleswig-Holstein vor 50 Jahren 1896, 178. Ein weißer Hase 1897, 87. Aus dem Leben des Storches 1898, 243. Droffeln und Droffelgang 1900, 47. Aus der Schlacht bei Jöstedt 1900, 186. Die Kirchenparade bei Rendsburg 1900, 195. Der Verfasser des Werkes „Willijen und seine Zeit“ 1900, 256. Berichtigungen und Ergänzungen zu den Mitteilungen über den Auditor Lüders 1901, VI. Aus der

Drangfalsperiode Schleswig-Holsteins von 1852—1863. 1901, 173, 190, 207, 230. Natur im Volksmund 1902, 24. Häufigkeit der Kreuzotter 1903, 264. Der gemeine Kranich in Schleswig-Holstein 1904, 299. Das Horster Torfmoor und dessen nächste Umgebung 1906, 190. Die Feste- oder Herrenbufen in Badenstedt 1910, 226. Aus dem Leben unseres Ziegenmelkers 1913, 313. Buchbesprechung 1903, 286.

**Callen, Johann Jürgen,** Hauptlehrer, Flensburg, geb. 14. 9. 1831 Torshallig, gest. 29. 9. 1919 Flensburg. Verkehrswege und historische Orte im mittleren und südlichen Schleswig 1893, 193. über Orts- und Flurnamen in Schleswig-Holstein 1893, 275. Die Danewirke 1895, 89. Aus der Pflanzenwelt 1895, IX. XIV. XIX. 1896, X. XIX. Aus der Tierwelt 1896, 100. XVIII. Aus der Vogelwelt 1896, 260. XXXVIII. Merkwürdige Bäume 1896, XIV. Merkwürdige Steine 1896, XIV. Der Vorkput 1896, XVII. Aus der Insektwelt 1896, XVIII. Braunfohle am Flensburger Hafen 1896, XXXIV. über den Weihnachtsbaum 1896, XXXV. Der Wachholderbaum 1896, XXXV. Der Schinder von Dingwatt 1897, 42. Bemerkungen zum Artikel Lichtstippen 1897, 123. De Klemm un de Stock 1897, 176. Die Braut bitet un Federn 1897, 177. Fastnachtzbrauch 1897, 179. Frühere Postverhältnisse 1897, 207. Frühere Hausgeräte 1897, 223. Fahrendes Volk 1898, 24. Aus vergangenen Tagen 1898, 24. 114. Roland 1898, 94. Session 1898, 114. Die Schlei 1898, 124. 144. Beim Schlittensfahren 1898, 224. Der Hülsen (Nex aquifolium) 1898, XXX. Zur Geschichte des Kartoffelbaus 1899, 26. Weinbergschnecke 1899, 91. Bücherinschriften 1899, 124. Was tranken und trinken wir? 1899, 124. Alte Scherze und Foppereien 1899, 125. Rattfand und Ramscharde 1899, 239. Straßennamen 1899, XXXIV. Aus der Tierwelt 1900, 95. Zur Ortsnamenkunde 1900, XIV. Fischzucht in früheren Zeiten 1900, XXXIV. Das tägliche Leben in einem sächsischen Dorfe vor 60 Jahren 1901, 21. Steine im Acker 1901, 44. Der Star 1901, 122. Aber-

- glaube 1901, 122. Die Kugelgestalt der Postwagen 1901, 244. Pferdeköpfe unter der Dreifchenne 1902, 220. Das alte Angler Bauernhaus 1903, 56. Heinrich Ranbau 1903, 120. Alte Inschriften 1903, X, 192. 240. Alte Eisenschlacken 1903, 238. Früherer Waldreichtum im Lande 1903, 264. Der Totenkopf 1903, XLII. Alte Gesangbuchtitel 1904, 244. Welche Vorstellungen man sich hierzulande ehedem von verschiedenen Dingen machte 1904, 267. Alte Lebensregeln 1904, XXXIV. Warum der Wind immer um die Kirchen wirbelt 1905, 148. Die Pflanzen im Volksmunde 1906, 23. Duburg 1908, 11. 29. Aus der Vogelwelt 1912, 108. Fastnachtsfeiern zu St. Jürgen in Flensburg 1913, 54. De Brud künmt 1915, 43. Die Sude 1915, XXXIII. „Verbitter des Klosters“ 1916, 208. Ulex europaeus 1918, 93. Fehdebrieff 1918, 170. Der Stern aus dem Morgenlande (Erzählung) 1918, 184. Flensburger Plattdeutsch 1920, 181.
- Calljen, Peter, Eisenbahnsekretär, Flensburg, geb. 4. 9. 1880 Kappeln (Schlei), gest. 11. 1. 1932 Flensburg. Die Türkengilde in Kappeln 1920, 182.
- v. Capri vi, Leopold, Dr., Berlin, geb. 3. 2. 1906 Berlin-Wilmersdorf. Die Stellung Wilhelms I. zur nordschleswigischen Frage 1933, 240.
- Carstens, Heinrich, Lehrer, Dahrenwurth, geb. 22. 8. 1849 Henwisch, gest. 5. 1. 1910 Dahrenwurth. Rückenbeen und Hinkelbeen 1893, 144. Das weiße Kind 1894, 18. Sagen aus der Gegend von Hohenwestedt 1894, 21. Wiegenlieder mit Peter Kruse 1895, 31. Biblische Rätsel 1895, 33. Bastlöfserreime 1895, 34. Stapelholmer Sagen 1898, 26. 113. 202. 219. 1899, 63. Nutt, Nutt, jippsteert 1900, 116. Drosseln 1900, 136. Was sich das Volk erzählt 1901, 64. Die Ruppe vom Totenkopf 1902, 48. Der Brutkampf bei Albersdorf und der Ofenstein bei Arkebel 1902, 93. Ein Kinderreigen zur Mädchenräuberjage 1902, XI. Koog, Kuug 1902, XXIX. Stiek up Stäben 1902, XXXI. Zur Lenorensage 1902, XLII. Der 24. Februar 1904, 67. Fünf Volkslieder 1904, 194. 219.
- Volkskundliche Finglinge 1906, 180. Himmelsbriefe 1907, 174. Gab tom Düwel 1907, 240. Volkskundliche Finglinge 1908, 49. 140. X. XXXVIII. Hartboffen 1909, 121. Buchbesprechung 1900, 116.
- Carstens, Heinrich, Photograph, Wessellburen, geb. 20. 1. 1879 Dahrenwurth, N-Dithm. Sohn des Vorigen. In mien Heimat (Gedicht) 1900, 95. Wasick die Niesen utstoben sind (Gedicht) 1900, 255. Alte Mariengräber (Gedicht) 1905, 181. Wessellburen 1913, 81.
- Carstens, Werner, Dr., Staatsarchivrat, Kiel, geb. 25. 8. 1899 Harnsdorf, gest. 25. 5. 1948 Schleswig. Buchbesprechungen 1935, 174. 1940, 95. 1942, 78.
- Carstensen, Carl, Dr., Studienrat, Flensburg, geb. 20. 10. 1886 Plön. Buchbesprechung 1926, 203.
- Carstensen, Hans A., Hauptlehrer, Achtrup, geb. 3. 8. 1852 Niebüll, gest. 16. 3. 1917 Flensburg. Schlangenkönigin 1906, XIV. Zwei Literaturbeloge zu dem Ausdruck „Hartboffen“ 1909, XXXI.
- Carstensen, Hans, Lehrer, Sterdebüll, geb. 22. 8. 1864 Niebüll, gest. 10. 4. 1936 Flensburg. Wolfsjagden in Nordfriesland im Jahre 1735 1909, 253. Der Meerstrands-Wegerich ein Frühgemüse 1915, 138.
- Carstensen, Paul, Oberstudienrat, Niebüll, geb. 18. 9. 1889 Flensburg. Die Heimat der Bevölkerung Deezbülls in der Zeit von 1700—1864. 1935, 342.
- Castens, Adolf, Schulrat, Seminardirektor, Hadersleben, geb. 22. 5. 1843 Hahnenburg b. Mölln, gest. 4. 12. 1913 Lübeck. Detlev von Liliencron als vaterländischer Dichter 1900, 178.
- Chalibäus, Walter Heinrich, Propst, Alt-Rahlstedt, geb. 19. 3. 1844 Kiel, gest. 25. 11. 1914 Alt-Rahlstedt. Verpflichtung, Bäume anzupflanzen 1897, 180.
- Christensen, Jesh, Konrektor, Flensburg, geb. 14. 3. 1885 Nustrup. Das Gräberfeld von Wittstedt 1933, 233. Zimmerwatt, ein historischer Krug am Heer- und Ochsenwege 1935, 372. Kreuzotter im Wasser 1935, 419. Wohnungen in Hümengräbern 1937, 91. Die deutsche Sicherungsstellung Nord 1916/17. 1937, 129.



- C h r i s t i a n i**, Otto, Felddirektor, Kiel, geb. 28. 8. 1845 Brunshüttel, gest. 20. 9. 1912 Kiel. Städtische Gärten 1896, 134.
- C h r i s t i a n s e n**, Albertus, Mittelschullehrer, Kiel, geb. 16. 6. 1875 Achtrup, gest. 24. 2. 1917 Lilla. Pflanzen- und Tierleben im Knick 1907, 34. 66. Ein für unser Gebiet neuer Farn 1910, 160. Ein weiterer für unser Gebiet neuer Farn 1910, 204. Beiträge zur Flora von Kiels Umgegend 1911, 74. Vom schleswig-holsteinischen Kratt und seiner Pflanzenwelt 1912, 173. 199. 229. 311. über Frostschäden an immergrünen Gewächsen 1912, 261. Filzige Pestwurz an der Kieler Förde 1913, 55. Buchbesprechungen 1909, 75. 212. 1910, 120. 1911, 99. 1914, 56.
- C h r i s t i a n s e n**, Christian Broder, Lehrer, Molfsee, geb. 17. 4. 1878 Lohse, Kr. Rendsburg. Der große Fuchs 1902, XVIII. Volksaberglaube aus dem östlichen Holstein: De flegende Krev 1905, 123. Krötenstein 1905, VI.
- C h r i s t i a n s e n**, Carl Christ., Mittelschullehrer, Itersien, geb. 27. 3. 1854 Hoyer, gest. 22. 11. 1927 Itersien. Aus Alt-Itersien 1919, 134. Buchbesprechung 1907, 52.
- C h r i s t i a n s e n**, Christ., Jens, Hauptlehrer, Wyk a. Föhr, geb. 26. 2. 1847 Ruttebüllfoog, gest. 17. 3. 1928 Wyk a. F. Die Wanderung der Krickenten 1910, 160. Der Fang der Krickenten 1910, 223. Ein Beitrag zu den früheren Kämpfen zwischen Stadt und Land 1913, 312. über die Einwanderung der Ratten auf Föhr 1915, 232. Wanderung der Spießente 1917, 111. Die Miesmuschelverwertung an der Westküste Schleswig-Holsteins 1917, 126. Unser Wattenmeer im Winter und die Eisbootfahrten 1918, 33. Zum hundertjährigen Bestehen des Nordseebades Wyk a. F. 1919, 81. Ein Beitrag zur Anlage der Vogelkjoen auf Föhr 1921, 28.
- C h r i s t i a n s e n**, Detlef Nic., Mittelschullehrer, Altona, geb. 10. 1. 1879 Emmelsbüll, gest. 5. 5. 1952 Altona. Wergeld 1900, XLI. Dá trá Brauderne 1902, 189. Muschelbank 1902, 243. Bindebriefe 1905, 147. XXX. Volkstümliches vom Storch 1905, 171. Seltene Fische der Ostsee 1905, XIX. Brautbäume 1906, 28. Nutzen der Schleieneule 1906, 62. Verordnung betr. Gewicht des Brotes 1906, 234. Loßbrot 1906, 311. Was sich das Volk erzählt 1906, 311. Erntebrauch 1906, XXXIII. Schmiedegilde auf Wlßen 1906, XXXVII. Der Große Kurfürst in Sonderburg 1907, 97. Eranthis hiemalis 1917, 111. Baumreihen an öffentlichen Wegen 1918, 187. Die Bismarcke in der Elbe 1919, 124. Schlammpeitzger 1919, 124. Die Reise nach Tilgaard 1920, 25. „Krönen“ 1922, 77. An alle Botaniker der Provinz 1924, 296. Gabgitter von einer Esche umwallt 1930, 283. Buchbesprechung 1902, XLV.
- C h r i s t i a n s e n**, Heinrich, Lehrer, Brees, geb. 4. 11. 1873 Ost-Langenhorn. Die Halligflora 1907, 194. Eine eigenartige Sitte auf Nordstrand 1907, 223.
- C h r i s t i a n s e n**, Johannes, Lehrer, Eggebet, vorher Sielsschule Pellworm, geb. 10. 2. 1862 Walsbüll, gest. 23. 10. 1938 Flensburg. Allerlei Namen und was man daraus macht 1920, 105.
- C h r i s t i a n s e n**, geb. Truelsen, Mathilde, Ehefrau des Lehrers in Ahrenviöl, geb. 20. 8. 1875 Ahrenviöl. Es gibt keine Rosen ohne Dornen 1920, 157.
- C h r i s t i a n s e n**, Otto, Rektor, Tzehoe, geb. 1. 2. 1883 Tzehoe. Der Fleghain bei Tzehoe vernichtet 1912, 207. Ein nie gesehener Schmetterling: Postillion (*Colias edusa*) 1937, 30.
- C h r i s t i a n s e n**, Werner, Dr. med et phil, Obermedizinalrat, Leiter des Bakteriol. Inst. des Krankenhauses Moabit, geb. 13. 8. 1900 Bredstedt. Gefrönte Schlangen 1920, 45. Vorkommen der Weißen Pestwurz in Schleswig-Holstein 1920, 93. Paul Junge als Florist 1920, 103. Albinos der schwarzen Wegschnecke 1920, 174. 1921, 164. Paul Knuth 1921, 200. Das Frühlings-Kreuzkraut 1921, 66. Umfrage 1921, 64. *Samolus Valarandi* 1921, 164. Die Mistel in Schleswig-Holstein ausgestorben 1921, 204. Flora von Schleswig 1921, 47. 67. 86. 105. 126. 144. 164. 184. 205. 225. 1923, 17. 38. 57. 77. 97. 117. 141. 165. 189. 211. 237. 1924, 21. 55. 78. 101. 132. 152. 177. 202. 226. 250. 287. 296. 1925, 21. 46. 71. 93. 117. 142. 166.

188. 216. 237. 261. 285. *Lacerta agilis* in der Nordmark 1924, 151. Ernst Ferdinand Nolte 1925, 26. Ein botanischer Reisebericht Noltes an den dänischen König Friedrich VI. 1925, 251. Christian Bollhorn 1926, 163. Die Sternblume im Blöner Schloßpark 1926, 165. Die Pflanzenkunde als Heimatgeschichte 1926, 242. Sandfaat 1927, 201. über die Geschichte des Franzosenkrautes in Schleswig-Holstein 1928, 94.
- Christian Jensen, Willk., Dr. h. c., Mittelschullehrer, Kiel, geb. 28. 9. 1885 Ahrenviöl (Kr. Husum). Der Dorn bei Jller 1909, 273. Pfingstfreitag in der Propstei 1909, XXXIII. Volkslied aus Flensburg, gesungen am Dreikönigstag 1909, XI. Wintergecken 1911, 94. Dünenrose 1913, 262. Zwei verschwundene Pflanzen 1915, 139. Heckenrosen 1915, XXXIII. Wo bleiben die Maifäfer? 1916, 180. Schützt die Mauervautel 1916, 222. *Mulgedium macrophyllum* 1916, XLIII. Die bretterartige Linde in Viehburg 1917, 91. Weiße Pestwurz 1917, XXVI. Frostschäden 1917, 192. Alba-Bericht 1917, 236. Sind die Sperlinge weniger geworden? 1918, 61. Einheimisch oder nicht? 1919, 76. Überpflanzen und Fett in Pflanzen 1919, 110. De Düwelsknecht 1920, 28. Mergel im Watt 1920, 10. Das Franzosenkraut ein lästiges Unkraut 1920, 76. Das Herbarium des Küsters Hansen in Husby 1921, 29. Die Mittel in Schleswig-Holstein nicht ausgestorben 1922, 53. Eine urwüchsige Eiche in Burg in Dithmarschen 1922, 53. Die Rotbuche in Schleswig-Holstein 1924, 62. Sandfaat 1925, 261. Christian Rohweder, ein Heimatforscher 1925, 283. Die Seekamea in Schleswig-Holstein 1925, 285. Flora von Schleswig-Holstein 1926, 19. 45. 68. 93. 116. 140. 165. 202. 225. 251. (gemeinsam mit Werner Christiansen u. Heinrich Röper). Neue Fundorte eines Naturdenkmals 1926, 44. Schleswig-Holsteinische Kratts zu Naturschutzgebieten erklärt 1926, 62. Sandfaat 1926, 274. Rektor a. D. Hinrich Greve gestorben 1927, 118. Realschullehrer S. Peterßen aus Sonderburg gest. 1927, 219. Borchmann, ein holsteinischer Florist 1927, 244. Der vogelfußartige Bocksklee wieder aufgefun-
- den 1927, 20. Flora von Schleswig-Holstein 1927, 21. 47. 71. 95. 119. 141. 175. 197. 230. 246. 270. 292. Floristik in Nordschleswig 1927, 94. Pflanzen in Volksglauben und Volksmedizin 1927, 118. Zur Eibenfrage 1927, 197. Der rote Fingerhut 1927, 197. Vom roten Fingerhut im Kreise Eckernförde 1927, 245. *Carex buxbaumii* 1927, 270. Wachholder im Kreise Eckernförde 1927, 292. Nolte-Erinnerungen 1928, 21. Marschheide 1928, 21. Zur Flora von Schleswig-Holstein 1928, 21. 45. 70. 94. 118. 142. 167. 190. 214. 238. Zum Ausreiben der Bienenkörbe 1928, 45. Wieviele Pflanzenarten wachsen in Nordschleswig wild? 1928, 68. Wildhaher (Nachschrift) 1929, 7. Zur Flora von Schleswig-Holstein 1929, 119. 141. 188. 261. 287. (mit Werner Christiansen). Die Flora des Kaiser-Wilhelm-Roogs — ein pflanzengeographisches Problem 1929, 232. Das pflanzenkundliche Archiv 1930, 93. Theodor Storm und die Blumen 1930, 114. Die Flora Schleswig-Holsteins im Vergleich zu der der Nachbarländer 1930, 150. Zur Flora von Schleswig-Holstein 1930, 94. 118. 172. 192. 215. 238. Pflanzenwanderung vom Norden 1931, 64. Rattenbort und Humntollen 1931, 164. Geschichtliche Naturkunde 1932, 20. Die Sand-Nachtfurze an der Nordseeküste 1932, 128. Die Strand-Platterbse 1932, 128. Chaußeien und Eisenbahndämme als Wanderwege 1932, 128. Vögel bringen Sträucher in die Landschaft 1932, 128. Wasserstandschwankungen und Vegetationsänderungen 1933, 23. Botanischer Jahresbericht 1932. 1933, 75. Der kletternde Lerchensporn 1933, 155. Gemarkungsfloren in Schleswig-Holstein 1933, 157. Die Kohldistel 1933, 301. Naturschutzgebiet Bordelumers Heide 1934, 22. Wachholder im östlichen Hügelland 1934, 45. Pflanzenkunde im Jahre 1933. 1934, 64. Eine alte botanische Nachricht 1934, 75. Rossfakentrud 1934, 107. über die Zusammensetzung der Pflanzendecke einer nordfriesischen Marschfenne 1934, 159. Halligpflanzen 1934, 159. Photographiert Blumen 1934, 160. Unjere Schlüsselblumen 1934, 188. Die Mondraute 1934, 189. Kohl-

- distel 1934, 270. Pflanzenkunde 1935, 20. Pflanzenkundliche Aufgaben und Fragen in Dithmarschen 1935, 49. Die Nieseneiche im Königsförder Wohlld 1935, 74. Nordische Pflanzen und ihr Verhalten in Schleswig-Holstein 1936, 1. Die Wiesenraute 1936, 61. Die Wälder bei Wohlde und Bergenhufen 1936, 61. Senfbereitung auf den Halligen 1936, 253. Welche Pflanzenarten sind in Schleswig-Holstein „allgemein verbreitet?“ 1937, 85. Sammlung von Überlieferungen über Heilkräuter 1938, 94. Der Seidelbast in Schleswig-Holstein urwüchsig? 1938, 155. Kartierung der geschützten Pflanzen 1938, 188. Der Atlantische Klimafeil“ in Schleswig-Holstein und seine Bedeutung 1938, 302. Hauslauch 1939, 92. Das Trockengebiet Schleswig-Holsteins, Fehman und das Land Oldenburg 1939, 97. über die Saatkriechblume 1939, 218. Die Zusammensetzung der Knicks in Schleswig-Holstein 1941, 52. Pflanzenkundliche Landesaufnahme in Schleswig-Holstein 1941, 102. 1942, 57. Buchbesprechungen 1917, XXVII. 1919, 46. 1921, 51. 1922, 98. 218. 1923, 59. 142. 167. 1925, 95. 143. 287. 288. 1926, 143. 1927, 294. 295. 1928, 48. 95. 119. 168. 261. 1929, 23. 239. 263. 264. 288. 1930, 24. 239. 1931, 23. 143. 144. 166. 191. 248. 1932, 72. 153. 154. 156. 180. 227. 1933, 111. 160. 184. 1934, 23. 48. 79. 109. 1935, 421. 1936, 159. 320. 378. 380. 1937, 128. 223. 1938, 160. 224. 1939, 27. 30. 96. 1940, 15. 191.
- Clasen, Armin, Hauptschullehrer, Hamburg, geb. 15. 9. 1890 Neufkirchen (Kr. Ziegenhain). Warum Hans Barner den Hermann Hinke verhaufen mußte 1936, 278.
- Clasen, Martin, Pastor, Neustadt i. H. und Reinfeld, geb. 10. 8. 1882 Reinfeld. Redende Häuser 1912, 297. Was die Neustädter Kirchenbücher aus der Kriegszeit vor 100 Jahren berichten 1913, 125. Die Provinzial-Zerrenanstalt in Neustadt i. H. 1913, 269. Die Abtretung der Insel Helgoland 1914, 31. Zur Geschichte des Hospitals zum Heiligen Geist vor Neustadt 1914, 42. 76. Nächtklicher Regenbogen 1914, 197. Maikäfers Meerfahrt 1914, 227. Schleswig-Holsteins ältestes
- Pastorat 1915, 239. Blattdeutsches aus dem Kreise Oldenburg 1916, 158.
- Clajfen, Karl, Dr., Arzt, Grube, geb. 4. 2. 1863 Rostock. Buchbesprechung 1914, 120.
- Claudius, Hermann, Lehrer und Schriftsteller, Hamburg, geb. 24. 10. 1878 Langenfelde (Hamburg). Jan Boß (Gedicht) 1913, 330. Börjeid (Gedicht) 1913, 336. Ghafel (Gedicht) 1938, 161. Liebeslied (Gedicht) 1938, 165. Der Dichter (Gedicht) 1938, 289. De Dodengrund (Gedicht) 1938, 296. Der Stein (Gedicht) 1938, 299. Jugend (Gedicht) 1939, 129.
- Clausen, Hans, Dr., Ökonomierat, Direktor d. Landw. Schule Heide, geb. 10. 4. 1860 Munkbrarup, gest. 25. 2. 1944 Heide. Alte symbolische Redensarten im landwirtschaftlichen Betriebe 1908, 22. Die Witterung im Jahre 1846. 1912, 100. Alte schleswig-holsteinische Maße 1915, 114. Austerfischer Schwimmen 1933, 28. Aus einer Angler Bauernchronik 1939, 148. Die Erntekosten während eines Jahrhunderts in den Marschen Dithmarschens 1941, 24.
- Clausen, Otto, Lehrer, Süderhackstedt, Kropp, geb. 14. 7. 1910 Gr. Rheide. Ferringebel, Ferringehoe — zwei Waldnamen? 1939, 200.
- Clausen, Wilhelm, Dr., Studienrat, Husum, geb. 4. 9. 1867 Glückstadt, gest. 5. 9. 1939 Husum. Die Dänen rücken ein 1920, 157. Buchbesprechung 1914, XXXVI.
- Clausen, Wilhelm, Oberschullehrer, Flensburg, geb. 5. 4. 1872 Eggebek. Die Eisengewinnung auf der schleswigischen Geest. Fund einer Eisenschmelzgrube bei Kleinwiehe 1937, 103. Ein untergegangener Wald „Ferringis“ d. i. Eisenwald 1938, 175.
- Claußen, Bruno, Dr., Direktor der Universitätsbibliothek, Freiburg im Breisgau und Rostock, geb. 26. 1. 1880 Heide. Eine Reise durch Schleswig-Holstein im Jahre 1642. 1912, 45. 76. 90. 123.
- Claußen, Georg, Lehrer, Isehoe, geb. 4. 12. 1876 Ekenis, gefallen 26. 12. 1914. Mitteilungen über die Posttage in Schleswig-Holstein vor 100 Jahren 1910, 90. Das Postwesen Schleswig-Holsteins vor 100 Jahren 1913, 136.

- Claußen, Louis, Dr.,** Oberveterinär, Hamburg, geb. 26. 10. 1875  
 Meltdorf, gest. 6. 11. 1941 Hamburg.  
 Schlammpeizger 1920, 29. Wetterfische 1930, 45.
- Claußen, Lorenz, Pastor, Wellborn,** geb. 16. 6. 1884 Stedeseand, gest. 19. 11. 1945 Wernigerode. Ein Altnordstrander Altar 1929, 196.
- Claußen, Wilhelm, Landmesser a. D.,** Neuhoj bei Reinfeld, geb. 23. 9. 1834 Bordesholm, gest. ?  
 Baghals. Ein Dorfbild aus der Revolutionszeit 1848. 1916, 154.  
 Letzter Wunsch eines alten Weidmannes (Gedicht) 1917, 230.
- Claussen = Finks, Johann, Mittelschulrektor, Neumünster,** geb. 17. 2. 1836 Borgholz b. Heide, gest. 13. 11. 1919 Neumünster. Ut min Rinnerjahr'n 1911, 88. 108. 188. 237. 263. 290. 1917, 102.
- Cölln, Detlef, Mittelschulrektor, Wesselburen,** geb. 13. 4. 1876 Efernfürde. Adolf Bartels 1932, 278.  
 Adolf Bartels zum 75. Geburtstag 1937, 322. Friedrich Hebbel, dem Dithmarscher zum Gedächtnis 1938, 65. Nicolaus Bachmann. Zu seinem 75. Geburtstag 1941, 19.
- Cohn, Emil, Dr., Rabbiner, Bonn,** geb. 18. 2. 1881 Bonn. Die Geschichte von Fiken Klizefoot und Jacob Lungsen 1915, 202. 224.
- Conwenk, Hugo, Dr., Prof. Geh. Reg.-Rat, Direktor der Staatl. Stelle für Naturdenkmalpflege in Preußen, Berlin.** geb. 20. 1. 1855 Danzig, gest. 12. 5. 1922 Berlin. über die Beziehungen der Naturdenkmalpflege zur Vorgeschichte und zur Volkskunde 1920, 11.
- Cornils, Jacob, Lehrer, Ording,** geb. 15. 6. 1849 St. Peter, gest. 21. 11. 1919 Schwartau. Arbeiterhäuser vor 50 Jahren in St. Peter und Ording, Kreis Eiderstedt 1905, 95.
- Cors, Heinrich, Lehrer und Organist, Hajelau,** geb. 10. 3. 1853 Geestendorfer-Dam, Amt Lehe, gest. 9. 5. 1941 Brunshüttel. Glasflugeln als Schwimmer 1916, 182.
- Crusius, Eberhard, Dr., Staatsarchivar, Kiel u. Osnabrück,** geb. 30. 7. 1907 Berleberg (Brdbj). Buchbesprechung 1940, 32.
- Daenell, Ernst, Dr., Professor, Kiel und Münster,** geb. 28. 8. 1872
- Stettin, gest. 17. 12. 1921 Münster. Dänemark und die Herzogtümer in der ersten Hälfte des 19. Jahrhunderts 1908, 92. Die schleswig-holsteinische Frage zwischen den beiden Kriegen (1851—1864) 1914, 1.
- Dahl, Friedrich, Dr., Professor, Rüstos am zoolog. Museum Berlin,** geb. 24. 6. 1856 Rosenhof b. Grube, gest. 29. 6. 1929 Berlin. Die Tierwelt Schleswig-Holsteins: 1. Die Reptilien 1894, 1. 2. Die Amphibien 1894, 49. 3. Die Säugetiere 1894, 113. 4. Die Vögel 1894, 193. 217. 1895, 1. 6. 78. 110. 118. 150. 1905, 282. überficht der Nester der in Norddeutschland brütenden Vögel 1906, 29.
- Dahl, Theodor, Justizobersekretär, Hadersleben,** geb. 6. 7. 1883 Glücksburg, gest. 19. 7. 1949 Hadersleben. Taurkov 1932, 82. Die Emmifens 1934, 312. Die nordschleswigische Perlmuschel 1936, 123. Das Sonntagshaus in Nordschleswig 1939, 188.
- Danköbler, Eduard, Professor, Studienrat, Blankenberg,** geb. 13. 3. 1853 Cattenstedt bei Blankenburg, gest. 26. 12. 1934 Blankenburg. Besiedlung des Harzes durch Nordalbingier 1903, XXX.
- Dammann, Walter, Museumsdirektor, Flensburg,** geb. 23. 7. 1883 Hamburg, gest. 11. 9. 1926 Flensburg. Buchbesprechungen 1923, 77. 237.
- Danger, Ludwig, Lehrer in Kethwisch und Kummerfeld,** geb. 18. 3. 1845 Hildesheim, gest. 24. 3. 1924 Neuhoj bei Reinfeld. Alter bäuerlicher Erbseß 1901, 99. Der Staubsfall vom 10. und 11. März 1901. 1902, 165. Der Riesenbovist 1906, 132.
- Dannmeier, Heinrich, Rektor, Kiel,** geb. 13. 11. 1852 Sievershütten, gest. 30. 6. 1937 Kiel. Botanischer Verein in Hamburg 1891, 61. Die Entwürfe zu dem Landesdenkmal Kaiser Wilhelms I. für Schleswig-Holstein 1893, 145. 265. Die Generalversammlung unseres Vereins in Neumünster 1891, 200. Oldesloe 1892, 167. 224. Flensburg 1893, 140. Rendsburg 1894, 180. Volkstümliche Pflanzennamen 1900, 38. Buchbesprechungen 1891, 64. 103. 175. 206. 207. 231. 1892, 22.

23. 48. 72. 174. 246. 1893, 120, 144. 176. 240. 1896, XV. XIX.
- Dannmeyer**, Karl Heinrich, Rektor, Hamburg, geb. 28. 6. 1853 Stubenborn, gest. 17. 8. 1940 Hamburg. Better des Vorigen. „Da ist kein Löffel an der Wand“ 1897, 47. Nutt, Nutt, jiepstert 1898, 94.
- Dau**, Hinrich C., Lehrer, Süderstapel, geb. 21. 11. 1836 Norderstapel, gest. 8. 10. 1912 Kiel. Kapitän Hammer in Reitum am 3. März 1864. 1904, 68. 148. Verzeichnis der Röße Schleswigs 1906, 279.
- David**, Heinrich, Dr., Studienrat, Gutin. Siehe Traving.
- David's**, Auguste, Rentnerin, Kiel, geb. 14. 5. 1866 Majenfelde, gest. 25. 9. 1943 Kiel. Holländerei auf Futterkamp 1938, 284.
- Dechow**, Friedrich, Krumbek i. M. Die Bodentiere des Kaiser-Wilhelm-Kanals 1921, 25.
- Degner**, Eduard, Dr., Zool. Mus., Hamburg, geb. 24. 7. 1886 Freiwalde (Kr. Ludau). Altes und Neues zur Molluskenfauna der Halligen 1925, 183. Neuere Molluskenfunde aus Schleswig-Holstein 1932, 306.
- Delfs**, Christian Detlef, Bauer, Blumenthal, geb. 16. 4. 1865 Blumenthal, gest. 22. 6. 1926 Bandedorf, Kr. Gutin. Aus den Erinnerungen eines alten Kampfgenossen von 1848—1851. 1904, 167. 185. 285.
- Delfs**, Detlef, Landmann, Renfing, geb. 29. 11. 1844 Renfing, gest. 14. 3. 1931 Deschebüttel b. Kellinghusen. Russische Einquartierung in Renfing 1813. 1906, 107.
- Delfs**, Detlef Christ., Lehrer, Wohlde, geb. 26. 1. 1897 Hamburg. Der Schlammpeitzger 1919, 174.
- Delfs**, Hermann, Oberpostsekretär, Tönning, geb. 24. 9. 1866 Wiemersdorf, gest. 28. 3. 1942 Kiel. Eine Raze schwimmt 1933, 27.
- Delfs**, Wilhelm, Dipl.-Ingenieur, Lübeck, geb. 9. 1. 1885. Das Schabbelhaus in Lübeck 1912, 185.
- Deneken**, Friedrich, Dr., Direktor des Kaiser-Wilhelm-Museums in Krefeld, geb. 15. 3. 1857 Hadersleben, gest. 13. 6. 1927 Lumühle. Professor Dr. Gustav Brandt, Direktor des Thaulow-Museums 1919, 177.
- Denkert**, Ludwig, Oberschullehrer, Kiel, geb. 5. 12. 1864 Traventhal, gest. 4. 4. 1944 Reinfeld. „Schleswig-Holstein meerumschlungen“ 1908, 70.
- Dethmann**, Gustav, Lehrer, Albersdorf, geb. 2. 11. 1847 Meldorf, gest. 4. 3. 1930 Albersdorf. Wohlwege 1899, 92.
- Detleffen**, Andreas, Professor, Gymnasial-Oberlehrer, Kiel, geb. 12. 6. 1856 Kiel, gest. 22. 2. 1925 Kiel. Die schleswig-holsteinische Marine 1908, 61. 276. Anfrage betr. Mitglieder der holsteinischen Ständerversammlung 1912, XIX. XLVI.
- Detleffen**, Detlef, Dr., Professor, Gymnasialdirektor, Glückstadt, geb. 25. 9. 1833 Neuendeich b. Iversen, gest. 21. 7. 1911 Glückstadt. Geschichte der holsteinischen Elbmarschen (Ref) 1895, 124. 232. über den Marschmangel 1898, 148. Die Entstehung und Entwicklung unserer Marschen 1905, 53. Die ältesten Nachrichten über den deutschen Norden 1907, 1.
- Detleffen**, Max, Kaufmann, Schleswig, geb. 17. 2. 1893 Schleswig, gest. 13. 1. 1942 Bad Segeberg (verunglückt). Theodor Rethwisch, Dichter des Liedes „Es zog aus Südens Lande“ 1917, 22.
- Detleffen**, Nikolaus, Mittelschulrektor und Studienrat, Schönberg u. Kiel, geb. 18. 12. 1897 Kießby (Kr. Schleswig). Die „Commüne“ der Probstei 1937, 270. Kriegs- und Besatzungskosten eines Probsteier Dorfes im Kosakenjahr 1814. 1939, 243.
- Devens**, F. C., Dr., Amtsrichter, Düsseldorf, geb. 19. 4. 1852 Reddinghausen, gest. ?. Wildpferde Deutschlands, Siebelschmuck 1893, 23. Ringreiten 1898, 48. Pferdeaberglauben 1898, 76. 115. Pferdeköpfe und anderer Siebelschmuck 1908.
- Deyersl**, Karl, Auerbach. Der Schleswiger Knabe (Gedicht) 1914, 187.
- Dieckelmann**, Heinrich, Schriftsteller, Hamburg, geb. 23. 8. 1898 Altona. In'n Woold (Gedicht) 1923, 66.
- Diederichsen**, Heinrich, Amts- und Gemeindevorsteher, Kiel-Bries, geb. 26. 5. 1862 Brees, gest. 8. 3. 1947 Kirchbühl. Wilhelm Nikolaus Sufsdorf. Ein schleswig-holsteinischer Botaniker des Nordwestens der USA 1934, 327.

- Diederichsen, Hans, Kaufmann, Lübeck, geb. 20. 10. 1871 Hadersleben, gest. 19. 2. 1939 Lübeck. Töpfe in der Erde 1933, 28.
- Diederichsen, Johann, Lehrer, Hefserdeich, geb. 23. 11. 1899 in Flensburg. Alte Volksspiele 1930, 20. De Scheper 1930, 45. 46. 192.
- Diers, Heinrich, Lehrer, Oldenburg i. Oldenburg, geb. 20. 2. 1894 Oldenburg. Der Pflüger (Gedicht) 1926, 1.
- Diestelhorst, Friedrich, Postamtmann, Kiel, geb. 1. 9. 1890 Kiel. Die Rathmannsdorfer Schleiße des Eiderkanals 1907, XXXIII. Zum 50jährigen Bestehen der Gesellschaft für Kieler Stadtgeschichte 1925, 284. Zum Gebrauch des Waldhammers 1941, 132.
- Dietrich, Franz, Dr., Studienrat, Hamburg, Professor an den Unterrichtsanstalten des Klosters St. Johannis, geb. 4. 9. 1862 Greifswald, gest. 5. 9. 1944 Lüneburg. Die Vogelwelt der deutschen Küsten und die Bestrebungen des Vereins Jordsand zur Schaffung von Vogelfreistätten 1908, 16. 38. Bericht über die Generalversammlung des Vereins Jordsand auf Jordsand sowie eine im Anschluß daran unternommene Fahrt nach den Halligen 1909, 43. 68. Bericht über den im Anschluß an die „Heimat“-Versammlung in Reitum unternommenen ornithologischen Ausflug des Vereins nach List und dem Ellenbogen 1912, 92. Bitte an alle Vogelfreunde, Jäger und Förster in Hamburg und der Provinz Schleswig-Holstein 1919, 62. Bemerkungen zum Artikel „Bilder vom Halligstrande“ 1922, 154. Vogel fauna der Nordmark 1923, 16. 37. 57. 76. 97. 116. 140. 165. 188. 210. 236. 258. 1924, 21. 54. 78. 101. 152. 177. 202. 226. 250. 273. 296. 1925, 21. 46. 70. 93. 116. Unsere Störche in Afrika 1937, 370.
- Dingedahl, Karl-Heinz, Abteilungsleiter in d. Siemens-Schuckert-Werken Hamburg, geb. 29. 7. 1907 Hamburg. Hamburger Redensart (Umfrage) 1923, 236.
- Dirksen, Alfred, Oberschullehrer, Meldorf, geb. 1. 11. 1892, gest. 15. 1. 1941. Vererbung von künstlerischer Anlage 1935, 359.
- Dittmann, Theodor, Verlagsleiter, Neumünster, geb. 3. 7. 1873 Neumünster, gest. 4. 7. 1934 Neumünster. Professor Dr. Rirmiz 1926, 92. Gildesfahnen und Stadtwappen 1928, 169. Ein Ehrentag der Neumünsterischen Jakobikirche 1928, 255.
- Doberst, Hermann, Lehrer, Hamburg, geb. 22. 10. 1868 Altona, gest. 25. 10. 1923 Hamburg. Heil Altona! (Gedicht) 1914, 201. Der Wandsbeker Bote 1915, 21. Jakob Loewenberg 1916, 121. Buchbesprechung 1916, 68.
- Doehler, Gottfried, Dr., Schriftsteller, Greiz, geb. 25. 5. 1863 Kleingera. Hermann Löns (Gedicht) 1915, 57.
- Döhling, Fritz, Architekt, Hamburg, geb. 21. 4. 1884 Klauen i. Wgtld. Die Hamburger Kolkraaben im Jahre 1931. 1932, 63. Die Hügelgräber bei Langeln und östlich Quickborn im Kreise Pinneberg 1935, 33. Die Hamburger Kolkraaben in den Jahren 1932, 1933 und 1934. 1935, 65.
- Döll, Christian Friedrich, Mittelschullehrer, Kiel, geb. 6. 4. 1883 Londern. Abendfrieden (Gedicht) 1918, 1.
- Dohm, Paul, kaufm. Angestellter, München, geb. 20. 1. 1893 Süßel, bei Neustadt, gefallen 25. 9. 1916 im Westen. Eiserne Weihnacht (Gedicht) 1916, 7.
- Doormann, Johannes, Mittelschullehrer, Kiel, geb. 11. 1. 1855 Tökendorf, gest. 15. 8. 1919 Kiel. Zur Geschichte des Schulwesens in Süderdithmarschen 1899, 207.
- Doormann, Otto, Gymnasial-Professor, Kiel, geb. 27. 11. 1856 Rehorst (Stormarn), gest. 26. 12. 1913 Kiel. Aus der Geschichte Schleswig-Holsteins vor 100 Jahren 1920, 216. 254.
- Doormann, Theodor, Lehrer, Kiel, geb. 30. 7. 1866 Kiel, gest. 10. 7. 1933 Kiel. Die 6. Generalversammlung unseres Vereins in Kiel 1896, XXXVII.
- Dorbrich, Karl, Studienrat und Hauptmann d. L., Kößlin, geb. 26. 12. 1881. Der Kriegerfriedhof in Borzhmie und seine Entstehung 1916, 2.
- Dose, Hans, Lehrer, Dsdorf bei Gettorf, geb. 6. 4. 1874 Luschendorf. Hölten Ritter vor de Bort 1912, 310. Insektenregen 1914, 119. Antischaukelreime 1915, 184.
- Dose, Heinrich, Gerichtsassessor a. D. u. Schriftsteller, Kiel, geb. 26.

8. 1843 Brunswik (Kiel), gest. 5.  
4. 1908 Kiel. Trunkenheit und  
Trunksucht vor den Kieler Straf-  
gerichten in den Jahren 1894—96.  
1896, 113.
- D r ä g e r**, Heinrich, Fabrikbesitzer,  
Lübeck, geb. 29. 7. 1847 Auf der  
Hove (Ksp. Kirchwärdner), gest. 29.  
5. 1917 Lübeck. Soli Deo gloria 1915,  
64. Die Hummel 1916, 44. Es war  
einmal. Kulturhistorisches aus den  
letzten Jahren des lübeckisch-ham-  
burgischen Amts Bergedorf 1916,  
176. Mein Freund Eller 1917, 18.
- D r a s d o**, Robert, Schriftsteller,  
Bündelsdorf b. Rendsburg, geb. 18.  
10. 1895 Bolzen i. Sa. Andachts-  
stunde (Gedicht) 1923, 196. Mohn-  
blume (Gedicht) 1923, 198. Schnee-  
glöckchen (Gedicht) 1924, 1. Ich liebe  
(Gedicht) 1924, 12. Weidenkätzchen  
(Gedicht) 1924, 61.
- D r e ß l e r**, Hermann, Gymnasial-  
lehrer, dann Konrektor, Rends-  
burg, geb. 17. 7. 1860 Ebersbach  
(Sachsen), gest. 26. 2. 1943 Rends-  
burg. Wintergäste auf der Eider bei  
Rendsburg 1892, 45. Fremde Eier  
im Neste 1892, 46. Nahrungsvor-  
räte des großen Würgers 1892,  
46. Braunkohlenfund bei Rends-  
burg 1893, 69. 1894, 96. über zer-  
quetschte Geschiebe bei Rendsburg  
1894, 95. Die Pröwengilden 1895,  
134. Unsere insektenfressenden  
Pflanzen 1901, 83. Geschichte der  
Festungswerke Rendsburgs 1910,  
10. Buchbesprechung 1892, 219.
- D r e y e r**, Helene, Kunstgewerblerin,  
Binneberg, geb. 1. 8. 1881 Heid-  
graben, Schwester des Folgenden.  
De Sleswig-Holsteen-Dag in Bin-  
nabarg, as id em belewt heff 1919,  
138.
- D r e y e r**, Hinrich, Mittelschullehrer,  
Kiel, geb. 16. 2. 1871 Heidgraben.  
Sohn des Folgenden. D'v'e Strat  
(Gedicht) 1898, 25. Hars (Gedicht)  
1903, 243. Jul Hans (Gedicht) 1903,  
263. Jdstedt (Gedicht) 1903, XXIX.  
Masch un Geest (Gedicht) 1904, 24.  
De Snee (Gedicht) 1904, 63. To  
Niejahr (Gedicht) 1909, 34. Düs-  
ternbrook (Gedicht) 1909, 116. Uns  
Loff (Gedicht) 1910, 154. Laßt mich  
bleiben, wie ich bin (Gedicht) 1911,  
46. Holsteener (Gedicht) 1913, 33.  
Heimkehr (Gedicht) 1913, 135. Lop,  
Matten, lop (Gedicht) 1913, 248.  
Min Kat (Gedicht) 1914, 30. Hein-  
rich Lund zum Gedächtnis (Gedicht)  
1916, 21. Frie un fram (Gedicht)  
1916, 142. Min liütt Ros' (Gedicht)  
1918, 22. Geschich'n vun den star-  
ken Ditmarscher Klas Andrez 1919,  
11. En Gosjagd mit Lüch un Büß  
int Sylter Watt 1919, 41. Wie  
wülkt tosamen bliewen (Gedicht)  
1919, 71. Flensborg (Gedicht) 1920,  
60. Buchbesprechung 1921, 186.
- D r e y e r**, Johann, Landwirt, Heid-  
graben, geb. 5. 4. 1842 Klein-Sande,  
gest. 14. 3. 1919 Heidgraben. Vater  
der beiden Vorigen. Voggepen  
1919, 75.
- D u b o r g**, Joh. Peter, Rektor,  
Oldenburg i. H., geb. 17. 3. 1863  
Leck. Burpurbahn 1924, 78.
- D ü c k e r**, Alfred, Dr., Ingenieur,  
Geologe, Elmshorn, geb. 9. 1. 1908  
Nahlen (N-Dithm.) Fossile Boden-  
frosterscheinungen (Brodelsboden)  
in Schleswig-Holstein 1934, 235.
- D ü c k e r**, J. Friedrich, Mittelschul-  
rektor, Altona, geb. 29. 9. 1826  
Averlaß, gest. 22. 4. 1917 Altona.  
Eine interessante Persönlichkeit  
aus den Jahren der Erhebung  
(Helgesen) 1907, 82. Gudrun un ehr  
Vörmünderz (Gedicht) 1908, 86.  
Vormärzliche Justiz in einer hol-  
steinischen Stadt 1908, 159. Vor-  
märzliches Schulleben in einem  
holsteinischen Dorfe 1909, 111.
- D ü r i n g**, Kurt, Dr., Privatdozent,  
Marburg, geb. 24. 8. 1898 Ruh-  
leben, gest. 11. 8. 1945 Jugoslawien.  
Klimatische Skizze der Insel Feh-  
marn 1933, 193. Das Sallproblem  
auf Fehmarn 1934, 169. Handwer-  
ker und Krämer auf Fehmarn zu  
Beginn des 18. Jahrhunderts 1934,  
306.
- D u g g e n**, Wilhelm, Regierungs-  
und Schulrat, Rendsburg, Neu-  
münster, Kiel, geb. 18. 4. 1886 Neu-  
münster, gest. 6. 3. 1953 Neumün-  
ster. Timm Kröger, ein Heimat-  
dichter 1918, 161. 177. Zum hun-  
dertjährigen Geburtstage Klaus  
Groths 1919, 49. An Roggenpol  
(Erzählung) 1920, 58. Gorch Fock.  
Ein Lebensbild des Dichters zu  
seinem vierzigsten Geburtstage  
1920, 113.
- D u n d e r**, Georg, Dr., Professor,  
Kustos am Zoologischen Museum  
Hamburg, geb. 6. 5. 1870 Hamburg.  
Bitte betr. Cottus gobio, Kaulkopf  
1920, 15. Lacerta agilis 1924, 151.  
Die in Holstein vorkommende  
Groppe (Cottus poecilopus), ein für

- Deutschland neuer Fisch 1926, 111. Der Schwertfisch an den Küsten von Schleswig-Holstein 1927, 38. „Wetterfische“ 1930, 15. Bachneunauge 1930, 94. Moberlieschen 1930, 116. Hundsfische (Umbra spec) in Schleswig-Holstein 1939, 300. Buchbesprechungen 1932, 69. 1935, 421.
- D u v e**, Helmuth, Schriftsteller, Preetz, geb. 1. 4. 1895 Braunschweig, gest. 4. 8. 1945 Sorau. Heute noch einmal (Gedicht) 1914, 53. Altweibersommer (Gedicht) 1914, 245. Hermann Löns 1915, 54. Sieger (Gedicht) 1915, 204. Wölfer (Gedicht) 1915, 204. Denkmalspruch (Gedicht) 1916, 261. Weihnachten (Gedicht) 1916, 266. Mein Deutschland (Gedicht) 1917, 231. Buchbesprechungen 1916, 42. XXXV. 1917, IXL. XLIII.
- G e l**, Arnold, Professor, erst Lehrer, dann Komponist u. Dirigent, Berlin, geb. 15. 8. 1883 Heide. Nikolaus Bachmann 1925, 241.
- G e r h a r d t**, Werner, Dr. phil., geb. 31. 5. 1909 Oldenburg (Holst.), vermisst seit 1943 an der Ostfront. Joachim Mähl, ein niederdeutscher Heimatdichter 1939, 151.
- G e r a r d t**, Heinrich, Buchhändler, Kiel und Heidelberg, geb. 4. 8. 1863 Kiel, gest. 15. 6. 1926 Heidelberg. Christian Northolt 1900, 123. Franz Hegewisch 1900, 1. Die Christian-Albrechts-Universität in Kiel. Zu ihrer 250jährigen Jubelfeier 1915, 185. 213. 241. 271.
- G e r a r t**, Rudolf, Waisenhausinspektor, Nörten (Hannover), geb. 1. 12. 1861 Schönebeck (Ostprignitz), gest. 12. 1. 1922 Nörten. Sammlung dialektischer Volksrätsel (Aufruf) 1893, 48. Buchbesprechung 1910, 207.
- G e m a n n**, Claus, Rektor, Wöhrden, geb. 2. 3. 1843 Auf der Horst, Ksp. Schenefeld, gest. 6. 4. 1918, Heide. Fortziehen des Ruckucks 1897, 180.
- G e m a n n**, Heinrich, Gärtner und Schriftsteller, Hohenwestedt, geb. 18. 8. 1893 Hohenwestedt, gest. 2. 5. 1940 Hohenwestedt. Zwei weiche Mädchenhände (Gedicht) 1922, 81. Abend (Gedicht) 1922, 88. Im Nebel (Gedicht) 1922, 94. Stell Bloom'n vört Finster (Gedicht) 1922, 141. Erinnerung (Gedicht) 1922, 144.
- Tick-tack (Gedicht) 1922, 153. Zwischen Senje und Pilug (Gedicht) 1922, 201. Achtunveertig weert (Gedicht) 1923, 54. Abendleed (Gedicht) 1924, 212. Heimat (Gedicht) 1925, 193. Die Stille (Gedicht) 1925, 198. Stillter Abend (Gedicht) 1925, 206. Der Tag und die Stunde (Gedicht) 1925, 243. Mutter (Gedicht) 1925, 245. Harvst (Gedicht) 1926, 262. Herbstgang (Gedicht) 1926, 271. Winternacht (Gedicht) 1927, 1. Smuck (Gedicht) 1927, 104. Heimat im Herbst (Gedicht) 1927, 228. Leben (Gedicht) 1927, 234. Schweigen (Gedicht) 1928, 1. Du singst (Gedicht) 1928, 29. De Tid (Gedicht) 1928, 269. Na haben (Gedicht) 1928, 273. Mudder hett weent (Gedicht) 1929, 82. In der Frühe (Gedicht) 1929, 224. In der Nacht (Gedicht) 1929, 224. Sturmnacht (Gedicht) 1930, 2. Erfrischung (Gedicht) 1930, 15. Sonntag in der Erntezeit (Gedicht) 1930, 173. Von fern (Gedicht) 1930, 217. Quer nil (Gedicht) 1931, 121. Meine Sehnsucht reißt (Gedicht) 1932, 25. Volkslied (Gedicht) 1932, 80. Winterbild (Gedicht) 1932, 292. Wintermärken (Gedicht) 1932, 292. Leewespoor (Gedicht) 1933, 196. Griesen Dagg (Gedicht) 1933, 251. Up'n Karthof (Gedicht) 1934, 58. Der Stein (Erzählung) 1934, 185. Sünndaggmorgen (Gedicht) 1936, 186. Heel old Buernhuus (Gedicht) 1938, 12. Frühjohrsabend (Gedicht) 1938, 122. Gitten Dag (Gedicht) 1938, 241. Antern (Gedicht) 1938, 246. Regennacht (Gedicht) 1938, 365. Mudder (Gedicht) 1939, 167. In'n Sommer (Gedicht) 1939, 193.
- G e m a n n**, Joachim, Rektor, Kiel, geb. 26. 2. 1850 Langwedel, gest. 15. 6. 1922 Kiel. Das Frauenbier in Nordhastedt 1892, 44. Die Bandreißer 1894, 86. über Dr. L. Mehn 1894, 206. Vom Petroleum 1895, 219. über die Bedeutung der Ortsnamen in Schleswig-Holstein 1900, 53. 73. Albumblätter von Fehmarn aus dem Jahre 1821. 1901, XXII. XXVI. XXIX. Anfang und Ende der Salzgewinnung in den Herzogtümern 1901, 15. 34. 52. 91. XXX. Käferlarven im Bienenstock 1901, 121. Brut- und Wirbarg 1902, 92. Baum auf Baum 1913, 238. Zur Erinnerung an Ludwig



- Meyn 1913, 243. Gründung des Landesvereins des Bundes Heimatschutz 1908, 275. Eine gefährdete Allee 1908, 276. Aus dem Bericht über die Tätigkeit des „Quickborn“, Vereinigung von Freunden der niederdeutschen Sprache und Literatur in Hamburg 1909, 47. Der Königshügel bei Bornhöved in Gefahr 1909, 167. Geheimrat Dr. Wilhelm Feddersen 1917, 94. Geologische Spezialkarte von Hamburg 1918, 77. Umschau 1918, 168. Literaturbericht 1918, 171. 188. 1919, 12. 30. 43. 1920, 60. 172. Nachruf für Ferdinand Kähler 1919, 48. Zur Erinnerung an Heinrich Lund, Friedrich Lorenzen, Heinrich Barfod 1919, 65. Der Verein Jordsand 1919, 93. 1920, 124. Ausstellung in Flensburg 1919, 174. Mitteilungen. Umschau 1919, 61. 107. 158. 190. Abgangszeugnis Ludwig Meyns 1920, 156. Rückblick auf das 30jährige Bestehen des Vereins zur Pflege der Natur- und Landeskunde 1921, 221. Buchbesprechungen 1893, 259. 1898, 116. 1901, 63. 123. XXV. XXXIII. 1902, 96. 296. XLVI. 1903, 287. VI. 1904, 96. 1908, 184. 1909, 50. 52. 276. 1910, 119. 208. 1917, XXI. XXXIV. 1918, 31. 63. 127. 175. 191. 1919, 47. 95. 127. 143. 172. 1920, 78. 93.
- Ebert, Eduard, Dr., Oberschulrat, Kiel, geb. 31. 7. 1880 Oldesloe. Klokke Roland (Übers. Gedicht) 1918, 105. Buchbesprechung 1903, XXXVII.
- Ebert, F. Eduard, Seminarlehrer, Itzehoe, geb. 22. 1. 1851 Dörnick, gest. 17. 8. 1927, Kiel. Vater des Vorigen. Buchbesprechung 1920, 61.
- Ebert, C. Julius, Rektor, Altona, geb. 11. 7. 1860 Böhlz, gest. 13. 11. 1947 Altona. Bruder des Vorigen. Kleine Geschichten aus dem Tierleben 1892, 242. Hochzeitseinladung 1895, 227. Einige kleine Tiergeschichten 1896, XVIII.
- Edeffsen, Sophus, Regierungsrat, Bremen, geb. 13. 12. 1866 Rabenkirchen. Der Bofelsport 1902, 58.
- Eggers, Friedrich, Dr., Univ.-Professor, Kiel, geb. 9. 4. 1888 Neval. Aufgaben der Sippenpflege 1935, 345.
- Eggers, Willy, Dr., Studienrat, Hamburg, geb. 14. 12. 1901 Hamburg. Über Dier im östlichen Wagrien 1929, 248. Die Landschaft der Insel Alsen auf dem Meztischblatt Augustenburg 1932, 35. Die Geest der Halbinsel Eiderstedt 1932, 114. Buchbesprechungen 1928, 23. 262. 1933, 182. 183. 1934, 23. 80. 192.
- Ehl, Heinrich, Dr. phil., Hamburg, geb. 22. 6. 1888 Köln. Nordmark-Männer in der deutschen Kunstgeschichte 1941, 81. Freuden und Leiden eines Altonaer Malers in Rom 1942, 63.
- Ehlers, Hans, Rektor, Altona, geb. 21. 12. 1850 Buchholz S. D., gest. 11. 2. 1929 Altona. Die Ergebnisse einer neuen Forschung über die Anfänge Altonas 1891, 81. Was die Sage von der Entstehung Altonas erzählt. 1891, 239. Altona unter Schauenburgischer Herrschaft 1892, 25. 135. 1893, 11. 1895, 35. Woher der Name Altona? 1905, 7. 73. Laternenlied 1912, 286. Zum Jubiläum der Stadt Altona 1914, 201. Das Grab Otto von Guericke 1920, 141. 1925, 164. 1928, 285. Burg in Dithmarschen 1922, 49. Buchbesprechung 1907, 127.
- Ehlers, Wilhelm, Schulrat, Rendsburg und Glückstadt, geb. 1. 7. 1877 Jarrenwisch. Verborgene Schätze 1899, 190. Vergessene Namen 1901, 141. Das Fehmarische Lied 1902, 146. Bramstedts Quellen 1904, 144. Aus dem Tageleben des Kuhjungen 1910, 20. Der Fahl 1911, 82. Aus einer Chronik der Stadt Heiligenhafen 1743. 1912, 258. Der Prophetensee in Quickborn 1913, 184. Der Russenwinter 1813/14. 1914, 108. Topographischer Volkshumor 1914, 119. 1915, 250. 1916, 40. Deutsche Unterseeboote ein „Seeschreck“ 1915, 86. 114. Hinnerk-Scheeper vertellt vom Kanal 1915, 283. Kriegslid 1916, 61. „Sellsch'n“ 1917, 235. Ehrung für unsere gefallenen Krieger 1920, 140. Köffenbidderspruch 1920, 174. Der „grise Hund“ in heimischen Wäldern 1923, 114. Vom „alten“ und vom „neuen“ Schloß in Binneberg 1925, 154. Zur Geschichte der Eindeichung der gräflichen Wildnis bei Herzhorn 1615. 1934, 212. Besitzwechsel adeliger

Güter in der Kollmar-Marsch 1937, 150. Die Kirchen in Herzhorn 1938, 106. Brennender Kirchturm in Elmshorn mit Milch gelöscht 1648. 1938, 182. Schmückt das Fest mit Maien! 1938, 254. Noch einmal vom Schmücken mit „Mayen“ 1938, 318. Ret und Stroh als Material zum Dachdecken 1938, 178. Auch die Dreschmaschine liefert wieder „Schoof“ 1939, 190. Überfälle von Schweden auf das holsteinische Elbufer 1940, 25. Vom „Bachhaus“ in den holsteinischen Elbmarschen 1941, 40. Urkundliche Nachrichten über das „Sommerhaus“ in der Krember- und Kollmar-Marsch 1941, 43. Bauern der Kollmar-Marsch hielten einst Wacht gegen England 1941, 76. Das Schaubuch der Herzhorner Kirchenschleuse als Urkunde alten Brauchtums 1941, 107. Bürgermeister und Rat der Stadt Glückstadt ordnen die sofortige Zuschüttung von Kellern an 1942, 33. Buchbesprechungen 1917, XXI. XXVII., 212, XLIII. XLVII.

**Glert, J. Wilhelm**, Förster, Gimmetschau, geb. 22. 1. 1833 Brinshof (Pommern), gest. 12. 9. 1925 Flensburg. Der Schwarzstorch 1909, 119.

**Ghmjen, Detlef**, Rektor, Reinfeld, geb. 12. 4. 1881 Raistorf, gest. 11. 2. 1947 Heide. Der Tag von Eckernförde 1925, 81.

**Ghrke, Hans**, Rektor und Schriftsteller, Kiel, geb. 10. 4. 1898 Demmin (Vorpommern). Ihr und wir? (Gedicht) 1918, 69. Ein Brief (Gedicht) 1918, 104. Mein Sehnen (Gedicht) 1918, 168. Weckrop (Gedicht) 1920, 40. Herbstmorgen (Gedicht) 1920, 149. Griesen Dag (Gedicht) 1920, 169. Hans Friedrich Blund 1925, 1. Aus dem niederdeutschen Drama „Hans Brüggemann“ 1930, 138. Sommerabend (Gedicht) 1931, 145. In de Narn (Gedicht) 1931, 170. Späte Rose (Gedicht) 1931, 179. Spätkommer (Gedicht) 1931, 193. Schlaf (Gedicht) 1931, 198. De Nachtboom (Gedicht) 1932, 73. Nordsee (zwei Gedichte) 1932, 98. Erntemond (Gedicht) 1932, 182. Hans Brüggemann (Gedicht) 1932, 205. Kohlenweide (Gedicht) 1932, 218. Regenabend (Gedicht) 1932, 239. Tannen im Frühling (Gedicht) 1933, 81. Gartenbild (Gedicht) 1933, 113.

Das Buch (Gedicht) 1934, 5. Spät (Gedicht) 1934, 9. Immer noch (Gedicht) 1934, 13. Das niederdeutsche Schrifttum 1933. 1934, 98. Wittekind (Hörspiel) 1934, 232. Das niederdeutsche Schrifttum 1934. 1935, 139. Nacht in der Geburtsstadt (Gedicht) 1936, 80. Das niederdeutsche Schrifttum 1935. 1936, 83. Vätererde (Gedicht) 1936, 176. Vor einem Toten (Gedicht) 1938, 70. Gilbe Blätter (Gedicht) 1938, 99. Lieder des Scheidens (Gedicht) 1938, 321. Inselheimat (Gedicht) 1938, 330. Kielwasser (Gedicht) 1938, 336. Der Tag von Branje (Erzählung) 1938, 344. Wehr dich! (Erzählung) 1939, 298. Bereitschaft (Gedicht) 1939, 305. Auf dem Marsch (Gedicht) 1940, 49. Unseren Frauen (Gedicht) 1940, 133. Im Heerzug (Gedicht) 1941, 81. Französisches Dorf (Billy les Chanceaux) 1941, 84. Im Osten (zwei Gedichte) 1941, 117. Einem Dichter im Kriege 1942, 21. An die Heimat. Für Lt. Ernst Simonson, gef. 21. 9. 1941 vor Leningrad 1942, 21 (Gedicht). Buchbesprechungen 1921, 50. 1930, 264. 1931, 22. 23. 70. 166. 192. 1932, 24. 47. 48. 69. 70. 71. 153. 154. 177. 204. 307. 1933, 31. 32. 79. 136. 160. 182. 1934, 24. 48. 80. 110. 111. 112. 223. 224. 248. 272. 367. 1935, 43. 44. 47. 79. 107. 108. 109. 112. 216. 248. 279. 280. 419. 420. 421. 423. 424. 1936, 32. 61. 62. 63. 64. 95. 127. 128. 160. 223. 224. 287. 288. 318. 319. 320. 378. 1937, 31. 32. 64. 95. 125. 126. 159. 160. 222. 223. 224. 254. 351. 384. 1938, 31. 62. 63. 64. 128. 158. 160. 190. 191. 288. 352. 383. 1939, 27. 60. 61. 63. 64. 93. 94. 95. 126. 127. 128. 159. 192. 223. 224. 254. 255. 256. 270. 271.

**Gfke, Elise**, Mittelschulrektorin, Kiel, geb. 14. 10. 1877 Krottschin (Posen). Niko Wöhlk als Künstler und als Mensch 1926, 277.

**Glden, Sophus**, siehe Gdlessen. Der Boßelsport 1902, 58.

**Gholm, Christen**, Mittelschulrektor, Londern, väter Geesthacht, geb. 22. 8. 1894 Vylabbel (Alsen). Die Arbeitsgemeinschaft für Geschichte in Tingleff 1940, 82.

**Gllerbek, Ellegaard d. i. Gustav** Ellegaard Leisner (Siehe da!).

**Glmendoff, Franz**, Gewerbeoberlehrer, Hamburg, geb. 30. 7. 1890 Hamburg. Heinrich Eichenburg † 1929, 127. Justus Schmidt † 1930, 153.

Meiß, Walter, Dr., Professor an d. Pädag. Hochschule Flensburg, geb. 10. 5. 1891 Flensburg. Merkwürdige Brutplätze des Gartenrotschwanzes 1914, 251. Die Buchenrinden = Wollaus 1916, 130. Schlammsfliege 1916, XLVI. Gaspeldorn 1918, 173. Weiße Besenwurz 1919, 78. Das Naturschutzgebiet Süderlügum 1919, 97. Eine für Schleswig-Holstein neue Schneckenart 1920, 109. Die Namen unserer einheimischen Vögel im Volksmunde 1920, 138. Ein neues, für die Naturdenkmalspflege wichtiges Gesetz und seine ersten Auswirkungen 1922, 21. Mitteilungen des Schlesw.-Holst. Provinzialkomitees für Naturdenkmalspflege 1922, 235. Zur Verbreitung von Nebelfrähe und Rabenfrähe 1924, 68. Der Untergang des Waldes auf dem Schleswig-holsteinischen Mittelrücken 1924, 169. Die Schlingnatter in der Nordmark 1925, 44. Vorkommen der Knoblauchsfröte in Schleswig-Holstein 1925, 92. Ein eigenartiges Landschaftsbild unserer Heimat und seine bevorstehende Zerstörung durch die Edlandkultur 1925, 6. Provinzialstelle für Naturdenkmalspflege 1925, 70. Bergliche Ansiedlungsversuche des Schlangennadlers in Schleswig-Holstein im Laufe des vorigen Jahrhunderts 1926, 87. Der Kranich im Gotteskooggebiet 1927, 71. Bilder aus Schleswig-holsteinischen Naturschutzgebieten 1927, 19. 64. 68. 94. 116. 138. 174. 194. 217. 243. 265. 289. Die Vogelfreistätte Jordland 1929, 280. Das Schutzgebiet des Morsumklijfs und der Morsumer Heide auf Sylt 1931, 7. Die gegenwärtige Verbreitung des Weißen Storches in Schleswig-Holstein 1931, 107. Nimmt der Storch als Brutvogel unserer Heimat noch immer ab? 1932, 306. Jahresbericht der Provinzialstelle für Naturdenkmalspflege für das Jahr 1932. 1933, 129. Der Grenzhorizont unserer Moore 1934, 29. Jahresbericht der Provinzialstelle für Naturdenkmalspflege für das Jahr 1933. 1934, 101. Bredstedts Landschaftsbild im Wandel der Zeiten 1934, 143. Naturschutz im Dritten Reich 1934, 297. Sinn und Aufgaben des Naturschutzes in unserer Heimat 1935, 16. Die Wiederzunahme des Weißen Storches 1935, 60. Die Hummelarten Schles-

wig-Holsteins 1935, 69. Der Einfluß der menschlichen Wirtschaft auf die Zusammensetzung der Brutvogelwelt Schleswig-Holsteins 1937, 11. Brutplatz der Krickente bei Schleswig 1937, 253. Einfluß des strengen Nachwinters auf die Insektenwelt? 1937, 253. Der gegenwärtige Stand des Naturschutzes in Schleswig-Holstein 1938, 139. 169. 214. Kartierung der geschützten Pflanzen 1938, 188. Zur Erforschung der schleswig-holsteinischen Bienenfauna 1940, 70. Der Girkitz als Brutvogel in Flensburg 1940, 206. Der Bienenwolf (*Phaenanthus triangulum*) in Schleswig-Holstein 1940, 206. Buchbesprechungen 1921, 48. 1933, 183. 207. 1935, 45. 175. 424. 1936, 95. 96. 255. 317. 383. 1937, 127. 222. 223. 320. 1938, 95. 158. 288. 351. 1939, 25. 29. 30. 93. 192. 223. 272. 1940, 192. 1942, 18. 58. 79.

am Ende, Hans, Maler, Worpßwede, geb. 31. 12. 1864 Trier, gest. nach Verwundung 9. 7. 1918. Das feuer sichere Strohdach 1909, 172.

am Ende, geb. Willaken, Magda, Ehefrau des Vorigen, Worpßwede, geb. 28. 9. 1867 Bremen, gest. 4. 5. 1945 Worpßwede. Peter Johann Willaken 1909, 81.

Engelbrecht, Th. Hinrich, Dr. h. c., Hofbesitzer, Obendeich bei Glückstadt, geb. 6. 10. 1853 Obendeich, gest. 18. 10. 1934 Obendeich. Bodenanbau und Viehstand in Schleswig-Holstein 1906, 83. Zur holländischen Kolonisation 1923, 64. Ursprung und Verbreitung der kleinen Feuerversicherungsvereine 1924, 1. Unsere niederdeutschen Ortsnamen in einer späteren Topographie 1931, 148.

Engelke, August, Schulrat, Direktor der Taubstummenanstalt in Schleswig, geb. 13. 2. 1832 Wisbergsholzen bei Alfeld, gest. 1. 6. 1925 Schleswig. Von der Taubstummenanstalt zu Schleswig 1896, 113.

Engelke, Bernhard, Dr., Studienrat u. Privatdozent, Kiel, geb. 2. 9. 1884 Braunschweig, gest. 16. 5. 1950 Kiel. Das Lautenbuch des Petrus Fabricius 1929, 265.

Enking, Ernst W. Mittelschullehrer, Kiel, geb. 17. 3. 1837 Sanneran, gest. 23. 4. 1917 Kiel. Johann Meher, ein heimatlischer Dichter 1909, 1. August Leskien,

- 1917, 57. Gebet (Gedicht) 1918, 60. Warum doch so? (Gedicht) 1918 60.
- E n k i n g**, Ottomar, Professor, Schriftsteller, Dresden, geb. 28. 9. 1867 Kiel, gest. 13. 2. 1945 Dresden, Sohn des Vorigen. Ich habe schwer vor meinem Gott gerungen (Gedicht) 1914, 253. Der Ausflug (Erzählung) 1918, 278.
- E o m e r** (wahrscheinlich Paul von Hedemann-Heesgen, siehe auch Arbitr und Aljo). Zur heimischen Geschichtschreibung der Gegenwart 1925, 90.
- E r b t**, Wilhelm, Dr., Oberstudien-Direktor, Neumünster, geb. 23. 2. 1876 Berlin, gest. 15. 3. 1944 Bad Nauheim. Theodor Storm 1918, 138.
- E r i c h s e n**, Ernst, Dr., Studienrat, Husum, geb. 18. 6. 1899 Ahneby (Angeln). Das Stipendium für Studenten aus Dithmarschen an der Universität Löwen 1931, 202. Das Ende der Meenten in Süderdithmarschen 1938, 242. 274. Österreicher befreiten 1864 Nordfriesland 1939, 204. 238. 261.
- E r i c h s e n**, Friedrich E., Lehrer, Hamburg, geb. 18. 10. 1867 Knitzig bei Lügnikloster, gest. 25. 7. 1945 Hamburg. Über unsere Brombeeren 1896, XXI. Unsere Knicke und ihre Pflanzenwelt 1898, 163. 180. Vegetationsbilder aus der Heimat 1905, 231. Ein Naturschutzgebiet auf der Insel Marö 1916, 147. Die Isländische Flechte 1923, 158. Zwei verischollene Krattflechten 1926, 159. Die Rentierflechte und ihr Vorkommen in Schleswig-Holstein 1929, 207, 227. Flechten als Färbemittel (Anfrage) 1932, 177. Studienrat Dr. Ferdinand Bruns † 1933, 95. Professor Dr. Rudolf Timm, Hamburg 1936, 214. Der Flechtenbewuchs des Segeberger Kalkberges 1940, 149.
- E r i c h s e n**, Jens, Dr., Professor, Oberlehrer, Sondershausen, geb. 13. 10. 1856 Hadersleben, gest. 27. 9. 1911 Sondershausen. Das Geschlecht der Wittorf und ihr Hof Brammer 1899, 183.
- E r i c h s e n**, Jakob, Rektor, Schleswig, geb. 1. 11. 1875 Löwenstedt, gest. 24. 5. 1943 Schleswig. Drei Briefe von Uwe Jens Lornens Vater 1912, 67. Schulrat Adolf Castens 1912, 124. Helgoland unter deutscher Herrschaft 1913, 158. Ein Stellvertretungskontrakt aus der Zeit vor 100 Jahren 1924, 241.
- E r m e l**, Richard, Amtsrichter in Niebüll, später Oberlandesgerichtsrat in Königsberg, Sohn des Pflöner Kadettenlehrers Ermel. Die Alsenische Portlandzementfabrik in Tzeboe 1913, 300. Ein Badebrief über Helgoland vor 128 Jahren 1926, 109. Eine Erinnerung an das Schleswig-Holstein-Lied aus dem Jahre 1846. 1928, 212. Das Jüngstenrecht in der Probstei 1937, 92. Buchbesprechung 1939, 253.
- E r n s t** G ü n t h e r, Herzog zu Schleswig-Holstein, geb. 11. 8. 1863 Primkenau, gest. 21. 6. 1921 Primkenau. Die 18. Division 1914. 1915, 5.
- E s c h e l s**, Peter Bob, Landmann, Morsum, geb. 1. 9. 1841 Morsum, gest. 24. 2. 1922 Morsum. Aus den Aufzeichnungen eines alten Syltes aus dem Jahre 1850. 1903, 167.
- E s c h e n b u r g**, Heinrich, Lehrer, Holm bei Wedel, geb. 16. 1. 1861 Winzeldorf, gest. 1. 12. 1928 Holm. Eine Betrachtung über die Entstehung unserer volkstümlichen Pflanzennamen 1891, 50. Österbrauch und Österglaube in unserer Heimat 1891, 96. 1892, 43. Einige Bemerkungen über die Verbreitung der volkstümlichen Pflanzennamen 1891, 225. Wie man vor 40 Jahren in Henstedt, Kp. Kalltenkirchen, Hochzeit feierte 1892, 2. 88. Politische Reime 1892, 42. 1895, 96. Bedeutungsvolle Zeichen und Zeiten für den Landwirt und seine Hausfrau 1892, 260. Unsere Bauergärten 1893, 36. Anschrift am Roland zu Wedel 1893, 111. Der Grüne Donnerstag und der Karfreitag im Volksglauben 1894, 73. Alte Heil- und Zaubermittel unseres Volkes in ihrer Anwendung bei den Kühen und der Milch-wirtschaft 1894, 82. Kranz bei der Richtfeier 1984, 144. „Schilddbürger“ in unserer Heimat 1895, 120. Häufigkeit und Bekämpfung der Kreuzotter 1895, 135. Anhänglichkeit der Tiere 1896, III. Seltene Freundschaft zwischen Hund und Kaze 1896, III. Aufzucht eines jungen Ruckfuchs 1896, 20. Durftige Ratten 1896, 20. De Wulf un de Voß 1897, 17. „Es wohnte ein König“ Volkslied 1897, 46. König Medewulf 1897, 60. Die Wochentage in ihrer Beziehung zum Volksglauben 1897, 100. Unsere Tierwelt im Volksglauben und im Volksmunde. Was man in unserer Heimat vom

Ruckuck erzählt 1897, 142. Die Spinnerin unter der Brücke 1897, 212. Was sich das Volk erzählt 1898, 47, 192. Die Späzin als Pflegemutter 1898, 94. Sprichwörter, volkstümliche Ausdrücke und Redensarten, Volksreime, alter Volksglaube 1898, 203, 221, 240. Nordlicht 1898, 208. Eine Schlafstätte unserer Vögel 1898, 238. Ausschmückung unserer Gotteshäuser bei besonderen Festlichkeiten 1899, 28. Weißer Bogen im Nebel 1899, 28. Heimatlicher Gruß und Segenswunsch 1899, 108. Volkshumor in Frage und Antwort 1899, 236. Aussteuer einer Bauerntochter zu ihrer Hochzeit in Holm vor 120 Jahren 1899, XXXV. Vom Johannisfest 1900, 145. Brunsbüttel in der Sage 1900, 196. Kohltraupe auf Tropaeolum 1900, XXXVIII. Täuschende Mimikry 1900, XXXVIII. Vom Erntefest in Holm 1901, 179. Die Linde auf Eulenspiegels Grab 1902, VII. über imperativische Namenbildungen in der niederdeutschen Sprache 1910, 38. über das erste Eintreffen unserer Zugvögel 1918, 41. Die Dänen rücken ein 1920, 157. Scherzhafte Zwiegespräche 1922, 86. Broder Regner (Volksmärchen) 1922, 160. Der „Scholball“ in Henstedt und Alsborg vor 60 Jahren 1922, 53. Scherze und Neckereien 1923, 37. Anwendung der Sympathie, um Diebe zu erkennen und zu strafen 1923, 206. Ein junger Ruckuck als Gartengehilfe 1924, 151. Einige Notizen über erste und letzte Beobachtungen unserer Zugvögel im Jahreslaufe 1924, 249. Jagdflüge der Stare 1924, 294. Fastnacht in Holstein 1924, 72. Seltene Verwachsung zweier Bäume 1926, 45. Das starke Nordlicht am 26. Jan. 1926, 93. Die ersten Kleiber 1926, 224. Wilde Wasservögel auf der Landstraße 1926, 224. Rotkehlchens später Sang 1926, 250. Kindtaufe in alter Zeit 1926, 107. Fastnachtsfeier in Holstein 1927, 36. Ein neues Gebiet des Blaukehlchens 1927, 70. „Bodderkösten“ 1927, 114. Alte Pfandspiele der Kinder 1927, 136. Kletternder Esen auf Kiefern in großer Gefelligkeit 1927, 140. Kampf ums liebe Brot auch bei Schmetterlingen 1928, 44. Die „wilden Tulpen“ im Elbtal 1928, 89. Beobachtungen in der Natur 1928, 118.

Estildjen, Claus H., Seminarlehrer, Tondern, geb. 12. 1. 1881. Feldstedtholz. Dreißball 1906, XXIX.

Ewoldt, Walter, Dr., Amtsgerichtsrat, Kiel, geb. 19. 5. 1874. Plön. Die Düppel-Gedächtnisausstellung in Sonderburg 1914, XXVII.

Fack, Karl, Lehrer, Strußdorf, geb. 12. 3. 1853. Glückstadt, gest. 27. 7. 1927. Segeberg. War Peter der Große in Holstein? 1893, 22. Fund einer Rentierstange 1893, 68.

Fack, Marx, Gymnasiallehrer, Kiel, geb. 4. 11. 1823. Dölbe, gest. 27. 5. 1911. Kiel. Ein eigentümliches Vogelneß 1891, 14. Die Felsarten der Provinz Schleswig-Holstein 1891, 54, 117. Das Brodener Ufer 1892, 121, 268. Einige seltene Schneckenarten 1893, 143. Zur Bodenbildung Schleswig-Holsteins 1893, 152. Einheimische Anadonten 1893, 239. Aus der Tierwelt 1896, XXVI. Buchbesprechung 1892, 128.

Fahrensmann, W. Ständchen (Gedicht) 1913, 260.

Falke, Gustav, Schriftsteller, Hamburg, geb. 11. 1. 1853. Lübeck, gest. 8. 2. 1916. Hamburg. Das Lied (Gedicht) 1913, 213. Auf Urlaub (Gedicht) 1916, 179.

Feddersen, Friedrich, Rektor, Friedrichstadt, geb. 31. 5. 1821. Schnatebiüll, gest. 22. 1. 1902. Friedrichstadt. War Peter der Große im November 1716 in Schleswig-Holstein? 1894, 90.

Feddersen, Martin, Dr., wissenschaftl. Angestellter am Museum für Kunst und Gewerbe, Hamburg, geb. 26. 11. 1888. Altona. Buchbesprechung 1925, 167.

Fehrs, Johann Hinrich, Institutsvorsteher und Schriftsteller, Tschöbe, geb. 10. 4. 1838. Mühlenbarbek, gest. 17. 8. 1916. Tschöbe. Frühlingssfeier (Gedicht) 1897, 106. Die junge Frau (Gedicht) 1897, 167. Johann-Storm (Erzählung) 1898, 19, 41. An Klas Groth to'n 24. April 1899 (Gedicht) 1899, 93. Herbst (Gedicht) 1900, 215. Sprüche 1902, 44. Vielliebchen (Gedicht) 1902, 45. Der Bismarckturm bei Tschöbe (Gedicht) 1904, 215. De hilli Bek (Gedicht) 1912, 243. Tofreden (Gedicht) 1913, 96. En Drom (Gedicht) 1913, 97. De Heiloh (Gedicht) 1913, 97. Tocht (Gedicht) 1913, 98. En Sünndag merrn in'e Bek (Erzählung) 1913, 98. Sehnsucht (Gedicht) 1913,

108. Schöne Else (Gedicht) 1913,  
108. Die alte Truhe (Gedicht) 1913,  
109. Verlarn (Gedicht) 1913, 224.  
Tragödie (Gedicht) 1913, 224. Das  
Mittagsgespenst (Gedicht) 1913,  
225. Rife (Gedicht) 1913, 299.
- Fehrs, Karl C., Pastor, Hörner-  
kirchen, geb. 26. 1. 1873 Böhme,  
gest. 4. 6. 1941. Sohn des Vorigen.  
F. H. Fehrs Werke in der neuen  
plattdeutschen Rechtschreibung  
1922, 179.
- Fehjer, Auguste, geb. Rhooide,  
Eckernförde, geb. 5. 3. 1865 Eckern-  
förde. Der King Theodor Preu-  
bers 1906, 109.
- Feil, Peter, Seminarlehrer, dann  
Studienrat Elmshorn, geb. 5. 4.  
1873 Wilster, gest. 17. 2. 1929  
Elmshorn. Buchbesprechung 1910,  
51.
- Feldhoff, Adolf, Rektor, Kiel,  
geb. 1. 6. 1888 Wandsbek. De Nach  
(Gedicht) 1927, 279. Abend vor de  
Großstadt (Gedicht) 1927, 287. Lise,  
lütt Lisch (Gedicht) 1928, 129. Ich  
kann dat ni (Gedicht) 1928, 187.  
De Lein is wedderkamen (Gedicht)  
1929, 102. De Meem (Gedicht) 1929,  
162.
- Ferber, Rudolf, Dr., Arzt, Ham-  
burg, geb. 23. 11. 1837 Hamburg,  
gest. 27. 12. 1915 Hamburg. Kriegs-  
lieder aus der Erhebungszeit 1912,  
229, 273. 1913, 45, 202.
- Fester, Richard, Dr., Univ. Prof.  
Geheimrat, München, geb. 20. 9.  
1860 Frankfurt a. M., gest. 5. 1.  
1945 Garnisch-Partenkirchen. Wan-  
derungen und Wandlungen des  
Frodenwappens 1933, 41.
- Fischer, Gerhard, D. Dr., Univ.-  
Professor, Kiel, geb. 8. 2. 1865  
Thonbergstraßenhäuser bei Leip-  
zig, gest. 4. 4. 1934 in Kiel. Ein  
Gesuch des Pastors M. Janus  
Nicoftadius an Herzog Friedrich  
III. von Gottorp 1926, 186.
- Fiencke, Hugo, Pastor, Glückstadt,  
geb. 16. 7. 1837 Blön, gest. 8. 11.  
1897 Glückstadt. Von der Korrek-  
tionsanstalt 1896, 118.
- Finch, Karl, Regierungs- u. Ver-  
messungsrat, Schleswig, geb. 8. 7.  
1885 Schleswig. Der Strom des  
Blutes 1935, 355.
- Fink, Georg, Dr., Archivrat, Lü-  
beck, geb. 30. 3. 1884 Gambach  
(Hessen). Die räumliche Lage Lü-  
becks 1935, 178.
- Finnann, Theodor, Büroange-  
stellter, Altona-Bahrenfeld, geb.  
28. 3. 1865 Duisburg, gest. 7. 3.  
1936 Altona. Vorgefichtliche Spu-  
ren im Heimatboden 1930, 79.
- von Fischer-Benzon, Rudolf,  
Dr., Prof., Landesbibliothekar, Kiel,  
geb. 2. 2. 1839 Westermühlen bei  
Johm, gest. 18. 7. 1911 Wyf a. F.  
Unsere Bauerngärten 1891, 166.  
1893, 36. Mitteilungen über schles-  
wig-holsteinische Botaniker 1895,  
130. Die schleswig-holsteinische  
Landesbibliothek in Kiel 1897, 177.  
Buchbesprechung 1893, 95.
- Fischer, Carl, Pastor, Hoirup-  
Törningeln, geb. 7. 2. 1863 Ver-  
lin, gest. 27. 2. 1917 Noyon. Baurat  
Wilhelm Fischer 1913, 3.
- Fischer, D. Frau, Lübeck, Spott-  
reime 1914, 275. Wetterregeln. Tier-  
reim 1914, 299. Aus Lauenburg.  
Topograph. Volkshumor 1914, 323.  
Wiegenlied 1915, 43. Plattdeut-  
sches aus Lauenburg 1920, 40.
- Fleurou, Svend, Hauptmann u.  
Schriftsteller, Lyngby bei Kopen-  
hagen, geb. 4. 1. 1874 Katrinedal  
bei Stege (Nöen). Meister und  
Behrlung (Erzählung) 1916, 274.
- Floerich, Kurt, Dr., Professor,  
Schriftsteller, Stuttgart, geb. 23.  
3. 1869 Zeitz, gest. 28. 10. 1934  
Stuttgart. Schutzfärbung der Ne-  
ster und Eier unserer Vögel 1909,  
19.
- Fock, Gorch d. i. Johann Kienau  
f. d. Watt Hein Saß in'n Heben-  
keem 1916, 227.
- Fock, Georg, Dr., Arzt, Hamburg,  
geb. 14. 7. 1867 Ahrensbööt, gest.  
24. 8. 1947 Helmstedt. Amateur-  
Photographie im Dienste der Lan-  
des- und Volkskunde 1900, 193.  
Die schleswig-holsteinische Enthalt-  
samkeitsbewegung im Jahre 1901.  
1902, 121.
- Förster, Heinz, Lehrer, Nien-  
borstel (Rendsburg) u. Neumün-  
ster, geb. 3. 8. 1901 Kiel-Gaarden.  
Ornithologisches aus Ostholstein  
1930, 167.
- Frahm, Andrea, Dr., Lehrerin,  
Altona, geb. 1. 5. 1884 Altona. Der  
Alltag (Gedicht) 1915, 281. Geduld  
(Gedicht) 1915, 281. Gorch Fock  
(Gedicht) 1916, 274.
- Frahm, Friedrich, Dr., Privat-  
dozent, Altona, geb. 3. 11. 1888  
Altona, gest. 24. 12. 1936 Altona.  
Die Stadt Schleswig an der  
Schwelle der Geschichte 1935, 96.  
Die frühgeschichtlichen Stammes-  
und Volksnamen der Germanen  
1936, 102.

- Frahm, Ludwig**, Hauptlehrer, Woppenbüttel, geb. 25. 7. 1856  
Zimmerhorn, gest. 1. 6. 1936  
Trensdelberg bei Woppenbüttel. Zum  
Zweikampf 1891, 204. Heimatliche  
Hausinschriften 1892, 66. 211. Hein-  
rich Zeise 1892, 73. Tiergeschichten  
(Starmatz und Spatz) 1892, 89. Das  
alte sächsische Bauernhaus 1893,  
254. 268. Kreuzotter und Frosch  
1897, 168. Frühlingboten im Ja-  
nuar 1898, 75. Ein Denkmal aus  
der vorgegeschichtlichen Zeit 1899, 61.  
Bohlwege 1899, 63. Ehemalige  
Alster-Schiffahrt 1901, 88. Wie es  
in meines Großvaters Wohnstube  
aussah 1902, 83. Die Kolberger  
Heide 1902, 195. Die Straußsche  
Bande 1906, 27. Lat mi man hier!  
(Gedicht) 1910, 266. Rühz un Raat  
1911, 51. Die alten Butterbauern  
1912, 28. Aus dem Amtbuch des  
Hamburger Domkapitels 1912, 262.  
Der Schneidebock 1916, 132. Jakobi-  
tag, 25. Juli 1916. Mein Geburts-  
tag (Gedicht) 1916, 174. Ein alter  
Jäger 1916, 202. Auf Heimat, de  
geiht immer mit (Gedicht) 1917, 9.  
Erinnerungen an Detlev von Vi-  
liencron 1917, 61. De ole Tid (Ge-  
dicht) 1917, 234. Wege und Ab-  
wege in der plattdeutschen Spra-  
che 1918, 123. 1919, 42. De Masch-  
bur (Gedicht) 1918, 141. Rugen-  
bargen. Die Geschichte einer Kop-  
pel 1918, 182. König Abel (Gedicht)  
1920, 42. Ansegers (Gedicht) 1924,  
65. Die alte Glocke (Gedicht) 1924  
166. Kraftmenschen 1925, 43. Ab-  
reise der Störche 1926, 18. Zwer-  
gtaucher 1926, 18. Kiel (Gedicht)  
1926, 169. Kleinen Hauses große  
Schätze 1926, 129. Volkstümliche  
Heilkräuter und Nutzpflanzen 1928,  
246. Mein erster Strohhut 1941,  
27. As id Klaus Groth sin' „Quick-  
born“ freeq 1941, 74. Buchbespre-  
chungen 1911, 123. 1926, 70.
- Frahm, Walter**, Rektor, Wands-  
bek, geb. 31. 8. 1883 Rethwischfeld.  
Sohn des Vorigen. Was Ludwig  
Frahm von seinen Ahnen ererbte  
1940, 133. Ein Besuch bei Matthias  
Claudius im Jahre 1813. 1940, 204.  
Buchbesprechungen 1941, 32. 134.  
1942, 39.
- Frand, S. Wilhelm**, Mittelschul-  
rektor, Kiel, geb. 12. 9. 1861 Neu-  
stadt (Holst.), gest. 14. 6. 1951 Kiel.  
Genmal gewen (Tauschformel)  
1902, 148.
- Franzen, Peter**, Hauptlehrer,  
Krummendiek und Garstedt, geb.  
25. 2. 1894 Tellingstedt, gest. 18. 10.  
1936 Garstedt. Lengen (Gedicht)  
1928, 108. Gewitternach (Gedicht)  
1929, 121.
- Franz, Erich**, Dr., Prof., Ober-  
studiendirektor, Kiel, geb. 8. 2.  
1878. Heide (Gedicht) 1916, 187.  
Sonne (Gedicht) 1917, 33. Frühling  
(Gedicht) 1917, 137. Herbstsonne  
(Gedicht) 1917, 209. Frühling (Ge-  
dicht) 1918, 43. Wilde Heide (Ge-  
dicht) 1918, 101. Der Bildschnitzer  
Fritz Lind, 1919, 17. Levkojen (Ge-  
dicht) 1919, 104. Buchbesprechungen  
1915, 91. 139. 1917, 23. 71. 1920, 63.
- Franz, Victor**, Dr., Studienrat,  
Leipzig und Jena, geb. 5. 4. 1883  
Königsberg. Fische in schwingendem  
Wasser 1919, 156.
- Franzen, Max**, Gewerbeober-  
lehrer, Kiel und Rendsburg, geb.  
1. 11. 1902 Kiel. Ein Stück der  
alten Kieler Stadtmauer 1926, 18.
- Franzen, Peter**, Lehrer, Schmed-  
agger, Ahbüll und Sehestedt, geb.  
12. 8. 1863 Jündewatt, gest. 9. 3.  
1926 Sehestedt. Der Seeräuber  
Alf 1892, 84. Sagen aus der Ge-  
gend von Wpenrade 1894, 74. Na-  
tionale Eigentümlichkeiten unseres  
schleswigischen Volkes 1895, 72. Der  
goldene Kelch 1896, 48. Alte schles-  
wigische Maßbezeichnungen 1896,  
258. Auf historischem Boden 1898,  
198.
- Franzenburg, Klaus**, Mittel-  
schullehrer, Burg a. F., geb. 28. 2.  
1896. Buchbesprechung 1937, 220.
- Franzius, Georg**, Geh. Admira-  
litätsrat, Kiel, geb. 1836 Aurich,  
gest. 5. 12. 1914 Kiel. Das Vor-  
gehen der Kaiserlichen Werft (zur  
Minderung des Alkoholverbrauchs)  
1896, 128.
- Freese, Anton**, Mittelschullehrer,  
Binneberg, geb. 18. 11. 1866 Rade  
(Stormarn), gest. 13. 6. 1923 Bin-  
neberg. Die glatte Mitter (Coronella  
austriaca) in Schleswig-Holstein  
1893, 263. Vom Hühnerhabicht  
1899, XLVII.
- Freese, John**, Landesamtman  
und Direktor des Brandschutz-  
museums, Kiel, geb. 9. 6. 1878  
Wankendorf (Kr. Plön). Heizbare  
leuchtende Steigbügel 1939, 286.  
De Knick, de Lieferant för de Klü-  
terkammer (Ergänzung) 1940, 190.
- Frenssen, Gustav**, Schriftsteller,  
Barlt, geb. 19. 10. 1863 Barlt, gest.  
11. 4. 1945 Barlt. Die Chronik von  
Barlete 1928, 288. Grübeleien 1938,  
293.

- Friccius, Elzabe**, siehe Olde-Friccius, Elzabe, Dr.
- Friccius, Jakob Christian**, Hofbesitzer, Schülz (Dithm.), geb. 29. 9. 1848 Schülz (N-Dithm.), gest. 20. 1. 1939 Schülz. Das erste Opfer im Kriege 1848—51. 1913, 90. Ein Jugendkorps im Jahre 1864. 1917, XXI. Ein bisher unbekanntes Gedicht von Klaus Groth 1926, 221. Soldatenlieder 1932, 196. Weibnachtsbräuche 1933, 309.
- Fricke, Wilhelm**, Schulinspektor, Hamburg, geb. 22. 1. 1854 Lange-loh, gest. 8. 6. 1914 Hamburg. Plattdeutsche Rätsel 1902, 219.
- Friedel, Ernst**, Geh. Reg.-Rat, Berlin, geb. 23. 6. 1837 Berlin, gest. 1918. Abtreten der Leichensteine 1898, 156.
- Friedrich, Hermann**, Dr., Prof., Kiel, geb. 5. 6. 1906 Essen (Ruhr). über die Feuerwanze (*Pyrrhocoris apterus*) in Schleswig-Holstein und andere faunistische Fragen 1937, 84. Einiges vom Riemenfuß (*Chirocephalus grubii* Dybowski) 1937, 179. Eine überwinterte Libelle in Schleswig-Holstein 1938, 124. über die Zauneidechse (*Lacerta agilis* L.) in der Nordmark 1938, 246. Planktonexze bei Köcherfliegen 1939, 108. Fachreferat Zoologie der naturwissenschaftlichen Abteilung des Instituts für Volks- und Landesforschung 1939, 158. Wer kennt die rote Wegschnecke in Schleswig-Holstein? 1939, 190. über die Verbreitung zweier seltener Schnecken in Schleswig-Holstein 1942, 13. Buchbesprechungen 1939, 26. 1941, 29, 30.
- Friedrichs, Anna d i**, Anna Möllgaard, Kiel. Siehe da!
- Friedrichs, geb. Heiberg, Manny**, Kiel, geb. 7. 1. 1839 Schleswig, gest. 14. 3. 1931 Putbus (Rügen). Erinnerungen an Theodor Möldete und Frau 1935, 23.
- Fromberg, Wilhelm**, Schriftsteller, Hamburg, geb. 21. 1. 1886 Wilhelmshaven, gest. 18. 7. 1933 Hamburg. Ludwig Frabm zu seinem 70. Geburtstag 1926, 155.
- Fuchs, Ernst**, Dr., Ökonomierat, Kappeln, geb. 28. 11. 1847 Kesselstadt (Hessen-Nassau), gest. 23. 10. 1920 Weimar. Die Entwicklung der schleswig-holsteinischen Landwirtschaft im 19. Jahrhundert 1907, 249.
- Fürsten, Otto**, Dr., Prof., Oberstudienrat, Sonderburg und Kiel, geb. 30. 10. 1874 Lützenlund. Beiträge zur Geschichte Sonderburgs 1910, 185. 250. Buchbesprechungen 1914, 120. XLV. LIII.
- Fuglsang, Fris, Dr.**, Museumsdirektor, Flensburg, geb. 15. 2. 1897 Hadersleben. Das Stammbuch des Glasers Cordt Johann Kordes 1930, 35. Volkskundliches aus Nordschleswig 1930, 205. Ein dänisches Memento-mori aus Nordschleswig 1933, 245. Buchbesprechungen 1933, 207. 1940, 156.
- Fuhrmann, Maximilian**, Eisenbahnbürosekretär u. Schriftsteller, Altona, geb. 25. 9. 1862 Neumünster, gest. 7. 10. 1916 Altona. Ein unbekannter Streich des Till Eulenspiegel 1911, 192. Lohmann mit de Alkenmapp (Gedicht) 1912, 131.
- Fulda, Leopold**, Dr., Medizinalrat, Arzt, Tellingstedt und Herzfeld, geb. 9. 1. 1887 Großlichterfelde b. Berlin. Von Meisen und Mäusen 1922, 94.
- Gäde, Karl**, Dr., Regierungsdirektor, Wpenrade u. Kiel, geb. 6. 11. 1889 Muggesfelde (Kr. Segeberg). Abzählreime 1914, 199. Tierreime 1914, 275. Raten gegen Brandwunden 1920, 110. Aus der Sammelmappe 1920, 158. Plattdeutsche Rätsel 1921, 29. Soegdriew'n 1921, 105.
- Gädchens, Erich**, kaufm. Angestellter, Altona, geb. 7. 5. 1903 Hamburg. Ornithologischer Aufruf 1928, 190. Ornithologische Seltenheiten der Elbchauffee 1929, 46. Vogelfreunde in Südholstein 1929, 141. Schützt den Rößenstein! 1929, 141. Das letzte Branereihaus Ottenjens 1930, 296. Wie entstand der Name Mottenburg? 1930, 296. Vogelfutterautomaten in Altona 1934, 45. Altonaer Vogelbeobachtungen aus dem Winter 1934/35. 1935, 173. Naturhunger der Großstadt 1935, 247. Ein Vogel und sein kleines Lied 1938, 122. Der R.d.F.-Wanderwart — ein neuer Träger des Heimatgedankens 1938, 146. R.d.F.-Wanderwarte besuchen Gustav Frenssen 1938, 381. Halligfahrt 1939, 156. Von Glockengießern und Granatenfischern 1939, 247.
- Gätjens, Julius**, Landesoberbau- rat, Kiel, geb. 9. 7. 1861 Tzeboe, gest. 5. 9. 1952 Kronshagen. Die Entwicklung des schleswig-holsteinischen Eisenbahnnetzes in 100 Jahren 1934, 14. 33. 58. Nachtrag dazu 1934, 220. Ein „erster Spaten-



- stich“ vor 50 Jahren (Nord-Dtsee-Kanal) 1938, 285.
- Garber, Otto**, Konrektor und Schriftsteller, Radeburg, geb. 3. 7. 1880 Lassahn, gest. 17. 10. 1949 Radeburg. De Stämapsberg (Erzählung) 1912, 146. Voltenmoder (Erzählung) 1914, 85. De lange Keeg (Erzählung) 1938, 151.
- Geckler, Aug. Christ.**, Lehrer, Cuxhaven, geb. 10. 2. 1855 Breech, gest. 26. 8. 1938 Cuxhaven. De Bur un sin Kantüffeln 1914, 323. Ut Breecker vergahn Tieden 1923, 252.
- Geerkens, August, Dr.**, Hofbesitzer, Berlin u. Schlapphorn (Tönning), geb. 14. 2. 1875 Schlapphorn (Tönning). Tönning 1914, 121. Das Heimatmuseum des Kreises Eiderstedt in Tönning 1914, 139. Aus der Eiderstedter Haubergswirtschaft letzten Blütezeit 1915, 96. 121. Deichgraf Pauls, Tönning, 1919, 118.
- Gehl, Otto, Dr.**, Landesgeologe, Rostock, geb. 14. 11. 1902 Kiel. Buchbesprechungen 1930, 240. 1931, 48. 69.
- Geisenhener, Ludwig, Dr. h. c.**, Gymn.-Oberlehrer, Bad Kreuznach a. d. R., geb. 8. 3. 1841 Potsdam, gest. 28. 1. 1926 Bad Kreuznach. Die Mistel in Schleswig-Holstein 1915, XXXVIII.
- Gidionson, Hermann**, Gymnasial-Prof., Rendsburg, geb. 22. 6. 1848 Blön, gest. 24. 4. 1910 Kiel. Der Militärkirchhof in Rendsburg 1910, 83, 192.
- Giese, Bertha**, Lehrerin, Rendsburg, geb. 30. 10. 1855 Randt (Dithm.), gest. 13. 1. 1936 Rendsburg. Bräuche bei Todesfällen 1914, 300. Volksglauben 1914, 323.
- Gisewsky, Robert**, Rechnungsrat u. Mar.-Oberinspektor, Kiel, geb. 19. 8. 1863 Berlin, gest. 23. 7. 1931 Kiel. Drei Naturdenkmäler bei Königsförde 1907, 123.
- Gleiß, Friedrich, Pastor.**, Direktor des Landesvereins für innere Mission, Neumünster, geb. 19. 7. 1863 Berlin, gest. 24. 10. 1931 Berlin. Der Gut-Templer-Orden 1896, 122. Das Blaue Kreuz 1896, 123.
- Gindmeier, Friedrich**, Konrektor, Glückstadt, geb. 1. 7. 1865 Bufenwurth, gest. 22. 6. 1937 Glückstadt. Graf Christian von Penz 1906, 187. Vom Theater in Schleswig-Holstein vor 50 Jahren 1908, 180. Buchbesprechung 1908, XXI.
- Gloy, Arthur, Dr., Prof., Studienrat**, Kiel, geb. 26. 4. 1867 Kiel, gest. 9. 3. 1934 Kiel. Siedlungstypen des deutschen Reiches 1893, 217. Tiernamen in den Orts- und Flurnamen Schleswig-Holsteins 1893, 262. Zur geographischen Namenskunde Nordalbingiens 1894, 8. Der Gang der Germanisation in Ostholstein 1894, 97. 145. über die Abstammung der Wobsteier 1895, 95. Auf dem Schlachtfelde von Jöstedt 1898, 50. Die Erhebung Schleswig-Holsteins 1898, 56. Der sterbende König (Gedicht) 1898, 188. Ein Beitrag zur Rassenfrage in Schleswig-Holstein 1899, 217. Die Jubiläumsliteratur über den Tag bei Eckernförde 1899, XLI. Die alte Festung Christianspreis 1900, 7. Proben aus dänischen Soldatenbriefen 1849/50. 1900, 209. 233. 253. Die Entstehung des Fleckens Kellinghusen 1901, 71. Der Name Bruttkamp 1902, 93. Die Dinggerichte in Holstein 1902, 115. Schülz und Luhnvieh 1902, 218. Der alte schleswig-holsteinische Kanal 1902, 233. Eine Episode aus dem Jahre 1850. 1902, X. Der Schwedenkönig Karl X. Gustav in Schleswig-Holstein 1903, 13. Bilder aus der Vergangenheit des Klosters Breech 1904, 14. 29. 55. Das Vockstedter Lager 1905, 41. Karls des Großen „limes Saxoniae“ in Holstein 1905, 205. Aus dem Polackenkrieg von 1658/59. 1909, 104. Beschwerden des in Hasseldiebsdamm anässigen Kapitän von Hagenien über die wider ihn und seine Dorfschaft erhobene Anklage eines Holzdiebstahls im Polackenvinter 1814. 1914, 309. Das Alter der schleswig-holsteinischen Städte 1917, 79. Buchbesprechungen 1893, 117. 1898, 95. 1899, XLI. 1900, XXX.
- Gloy, Claus, Bauer u. Amtsvorsteher**, Jünien, geb. 16. 2. 1850 Jünien, gest. 21. 4. 1929 Jünien. König Tumbo, der Zwerger (Volksmärchen) 1919, 104. Kriechanfelle 1920, 9. Dragonerpferde 1925, 43.
- Gmelin, Otto, Dr., Arzt**, Boldirum (Söhr), geb. 15. 3. 1863 Tübingen, gest. 28. 10. 1941 Tübingen. Koffern 1904, 70.
- Godbersen, Johann**, Lehrer, Kiel, geb. 2. 11. 1874 Lekk, gest. 20. 7. 1920 Kiel. Geduldspiele 1918, 12.

- Goebel, Otto, Dr., Professor, Göttingen, geb. 18. 6. 1872 Neus-rath (Kreis Solingen). Aus der Geschichte des Flensburger Block-drechsleramts 1933, 292.
- Gohde, Wilhelm, Dr., Arzt, Bü-delsdorf, geb. 12. 11. 1869 Lüne-burg, gest. 19. 3. 1923 Büdelsdorf. Raaf 1911, 51. Dütische Mudder (Gedicht) 1918, 25.
- Göttliche, Ernst A., Rektor Elm-schenhagen, geb. 3. 2. 1859 We-sterhever, gest. 17. 4. 1945 Neu-münster. Eiermieten 1919, 45. 77.
- Göze, Theodor, Konrektor, Lauen-burg (Elbe), geb. 28. 6. 1878 Rat-zeburg, gest. 27. 2. 1954 Lauen-burg. Lauenburgs Schifferbrüder-schaft 1933, 146. Lichtauslöfchen zum Zeichen des Zuschlages bei Verteigerungen 1936, 282. Der Binde- oder Brautbrief 1938, 309. Johannes Eiermieten 1942, 74.
- Goos, Amandus, Lehrer, Schwien-hufen, geb. 6. 12. 1895 Delve, gest. 7. 2. 1951 Delve. Gegen „Doppelte See“ 1933, 108.
- Goos, Johannes, Konrektor und Museumsdirektor, Meldorf, geb. 22. 3. 1859 Wöhrden, gest. 8. 4. 1937 Meldorf. Altdithmarsische Be-festigungen 1902, 30. 51. 75. Eine Medaille zur Erinnerung an die Landesfeier in Dithmarschen 1900. 1902, 72.
- Goverts, Wilhelm F., Privat-gelehrter, Mölln, geb. 25. 12. 1854 Hamburg, gest. ? Die Hamburger Wallanlagen und der Gärtner Altmann 1905, 65.
- Grapp, Gustav, Kanzleisekretär, Schleswig, geb. 14. 8. 1849 Dom-nau (Ditr.), gest. 16. 6. 1930 Schleswig. Schreiben des König-lich Dänischen Branddirektors Kapitän N. von Fonteney aus Londern vom 5. Oktober 1813. 1921, 125.
- Gräbke, Heinrich, Lehrer, Wands-bek, geb. 15. 4. 1876 Knebelshorst. Ruchriep (Gedicht) 1912, 50. über die Regulierung unserer heimi-schen Flußläufe 1926, 212. Ornithologisches aus Wandsbek 1927, 218.
- Gräbke, Wilhelm, Rektor, Wands-bek, geb. 9. 10. 1892. Fleischaffel 1934, 38. Variante zur Kungholt-sage 1935, 246. Behandlung einer Selbstmörderleiche vor 150 Jahren 1939, 267.
- Gräef, Fritz, Dr., Prof., Studien-rat, Flensburg, geb. 14. 7. 1860 Schlotheim (Thür.), gest. 30. 7. 1936 auf einer Wanderung bei Rauschen (Samland). Düppel 1914, 90. Ulfen 1914, 173. Bestand und Zusammensetzung der Flensbur-ger Bevölkerung um 1436. 1935, 329.
- Gräf, Walter, Diplom-Ingenieur, Flensburg, geb. 22. 8. 1910 Flens-burg. Das Kleinbauernhaus Jür-genen in Sörup-Dingholz 1938, 70.
- Grahl, Heinrich, Oberlehrer (Musiklehrer), Kiel, geb. 25. 9. 1884 Schöneberg b. Berlin. Schles-wig-Holsteins Mitarbeit am deut-schen Liede 1930, 97.
- Grähle, Gerhard, Konrektor, Kiel, geb. 5. 6. 1869 Bordenau, Kr. Neustadt a. Rbg., gest. 17. 3. 1947 Boppenhagen, Kr. Neustadt a. Rbg. Hünengräber am Stod-see 1925, 74. Dolmenartige Stein-gräber in der Umgebung von Kiel 1925, 266. Findlingsblöcke in un-serer Landschaft 1926, 254. Der Segeberger Forst und seine Almei-senhügel 1928, 1. Ehrenmale auf Hünengrabern 1928, 193. Felsen-firchen mit Rundtürmen in Schles-wig-Holstein 1930, 2. Ganagräber in Schleswig-Holstein 1931, 25. Geheimnisse des Wienberges 1932, 6. Buchbesprechung 1927, 247.
- Grähle, Hans-Olaf, Dr., Geologe, Kiel u. Hannover, geb. 5. 12. 1907 Kiel, Sohn des Vorigen. Meeres- und Süßwasserablagerungen der letzten Zwischenzeitszeit (Eem) bei Oldenbüttel in Holstein 1932, 191. Buchbesprechung 1932, 203.
- Grandt, Broder, Dr., cand. mag., Assistent, Kiel (Londern), geb. 12. 10. 1911 Flensburg, gefallen 23. 6. 1941 Rußland. über die schleswig-schen Zurnamen mit der Endung -um 1938, 193. Der Name „Gote-teskoog“ 1939, 295. Trint 1940, 56.
- Gracoh, Karl, Schulrat, Olden-burg, geb. 14. 6. 1896 Kiel. Vor-frühlings-Siziliane (Gedicht) 1917, 73. Romik und Humor bei Fried-rich Hebbel 1928, 6. Die Komödie in der Auffassung Hebbels 1929, 170. Heimat (Gedicht) 1930, 162. Hans Chrles Brüggemann-Drama 1931, 32. Drei Sizilianen (dem An-denken Uliencrons) 1931, 41. Som-merabend (Gedicht) 1931, 190. Trost (Gedicht) 1932, 45. Vier Sprüche 1932, 280. Hans Friedrich Blund. ein Führer zum Volks-tum 1934, 249. Vier Sprüche 1934,

252. Hans Ehrkes „Batalljon 18“ 1936, 217. Hans Ehrkes Kriegsroman „Makedonia“ 1939, 86. Buchbesprechung 1937, 94.
- Green, Hermann, Mittelschullehrer, Altona, geb. 5. 5. 1875 Caternförde, gest. 17. 10. 1908 Altona. Heimat (Gedicht) 1912, 1. Buchbesprechungen 1903, 286. 1905, 76.
- Greinz, Rudolf, Schriftsteller, München, geb. 16. 8. 1866 Pradl (Tirol), gest. 16. 8. 1942 Innsbruck. Die Augen des Meeres (Gedicht) 1915, 134.
- Grebe, Christian, Dr., Univ.-Professor, München, geb. 25. 3. 1870 Upenrade. Aus einem alten Bauernkalender 1895, 147. Pflanzen der Heimat als Volksheilmittel 1904, 116. Nix Ruf 1909, 74. Das Kochen der Muscheln 1916, 136. Zum 200. Geburtstage von Philipp Gabriel Hensler (1733—1805) 1933, 300.
- Grebe, Hans Heinrich, Rektor, Schleswig, geb. 5. 10. 1842 Meggerfoog, gest. 15. 2. 1927 Erlangen Vater des Vorigen. Verbreitung des Puppenräubers 1897, 26. Der Meggerfoog 1899, 121. Vorkommen der Sumpfschildkröte in Schleswig-Holstein 1911, 198. Twee Vertellen vum de ünnerereischen 1912, 202. Der Hirschläufer 1916, 136. Geduldspiele 1918, 60. Stachelginster 1918, 93. Grabinschriften vom Friedhofe zu Nieblum auf Föhr 1920, 77.
- Griem, Paul, Lehrer, Bergstedt, geb. 1. 11. 1867 Warlow (Mecklenburg), gest. 17. 12. 1937 Bergstedt. Eine Naturmerkwürdigkeit an der Bergstedter Kirche 1914, 226.
- Grimm, Aug. Heinrich, Schriftsteller, Deinstedt bei Bremervörde, geb. 15. 7. 1873 Altona. Die über-tünchten Wegweiser (Gedicht) 1927, 201.
- Grimm, Hermann, Bauingenieur, Kiel, geb. 1. 6. 1885 Schlichting (N.-Dithm.). Der Dammbau Festland-Nordstrand 1935, 220.
- Grimme, Arnold, Dr., Veterinär-rat, Kiel und Rassel, geb. 28. 11. 1868 Bückeburg. Reptilien und Amphibien Schleswig-Holsteins 1921, 163.
- Gripp, Christian, Lehrer, Hamburg, geb. 16. 7. 1860 Kronsmoor (Steinburg), gest. 21. 1. 1947 Kellinghusen. Glatnatter 1925, 45.
- Gripp, Karl, Dr., Univ.-Professor, Hamburg u. Kiel, geb. 21. 4. 1891 Hamburg, Sohn des Vorigen. Geologisches aus Kellinghusens Umgebung, eine Anleitung zu geologischer Heimatforschung 1929, 97. Neues über die Entstehung der Höhle im Gipßberg zu Segeberg 1931, 234.
- Gripp, Timm, Elberfeld. Kinderland 1927, 104, 126.
- Grönhoff, Johann, Mittelschulrektor, Kiel, geb. 23. 2. 1884 Kiel. Die Namen unehelicher Kinder (Anfrage) 1919, 159. Die Verpflichtung der Konfirmanden in dänischer Zeit 1919, 193. Pastoren und Lehrer als Krugwirte 1934, 21. Friedrich Hebbels Lehrer Fr. Chr. Detleffsen 1935, 241. Der Schleswig-Holsteinsche Gnomon von Klaus Harms 1943, 1. Buchbesprechungen 1932, 131. 1933, 262, 1934, 270. 1935, 80, 110.
- Groth, Hans, Mittelschullehrer, Kiel, geb. 1. 11. 1844 Meddewade, gest. 1. 12. 1921 Kiel. Zwei Paar Gewappnete: Weißdorn und Schlehdorn, Rosen- und Brombeerstrauch 1891, 24.
- Groth, Klaus, Dr., Professor, Schriftsteller, Kiel, geb. 24. 4. 1819 Heide, gest. 1. 6. 1899 Kiel. Heft du en ole Moder sehn? (Gedicht) 1897, 63. Auszug der Saatkrähen aus Düsternbrook 1897, 68. An meine Frau (Gedicht) 1897, 210. Erhebung (Gedicht) 1898, 49. Grönland-jahrer 1899, 48. Preußers erstes Debüt als Artillerist auf Jelmarn 1899, 87. Gedicht beim Tode Rudolf Reuters 1911, 256. Min Moderspraak (Gedicht) 1912, 233. Gelegenheitsgedichte 1912, 248. Stammbuchverse 1912, 251. Siebelrede für die Schule in Heide 1912, 280. Festgruß zur Eröffnung des Nordostsee-Kanals 1913, 171. Helgoland (Gedicht) 1915, 202. Hermann Stange (Gedicht) 1916, 227. Heinrich Koch zur Goldenen Hochzeit 1854. 1918, 181. An Seine Hoheit Friedrich VIII. beim ersten Besuch Seines Landes Dithmarschen (Gedicht) 1924, 93. Richtspruch (Gedicht) 1927, 12. Mit einem gesäumten Tuche (Gedicht) 1929, 155. En Blom, de of op Inseln blöht (Gedicht) 1929, 156.
- Grünberg, Peter, Lehrer, Büttjebill, geb. 1. 11. 1901 Drelsdorf. Eisvögel an der Westküste 1933, 108. Dinn 1933, 134. Merlin (Faleo aessalon) 1934, 107. Steen op Block 1937, 378. Roden 1937, 378. Knüf-

- fehn 1938, 27. Beim Flegeldre-  
schen 1938, 30.
- Grünfor n**, Rudolf, Pastor, Meter-  
sen, geb. 12. 2. 1858 Ruhla (Thü-  
ringen), gest. 15. 10. 1922 Meter-  
sen. Aus Meterjens Vergangenheit 1909,  
9.
- Günther**, Reinhart (Reinhold),  
Dr., geb. 25. 5. 1863 Schöneberg,  
gest. 26. 5. 1910 Basel. Leichen-  
parade (Gedicht) 1911, 11.
- Günzel**, Friedrich Edmund, Ren-  
tier, Bad Schwartau, geb. 24. 5.  
1851 Neuwühren, gest. 15. 10. 1893  
Bad Schwartau. Betrachtungen  
über den Nestbau der Töpferwespe  
1891, 161.
- Gundlach**, Franz, Dr., Stadt-  
archivar, Kiel, geb. 23. 11. 1871  
Kassel, gest. 2. 2. 1941 Kassel. An-  
frage wegen der Familien Triller,  
Bruhn, v. Saldern 1925, 165.
- Guntermann**, Karl, Ober-  
studienrat, Schleswig, geb. 31. 8.  
1887 Wilhelmshaven, gest. 16. 9.  
1953 Kiel. Aberglaubenssagen 1923,  
251.
- Saan**, Hugo, Oberamtsrichter,  
Schleswig, geb. 30. 8. 1877 Kap-  
peln, Neffe des Folgenden. Wor-  
kommen der Sumpfschildkröte  
1929, 214.
- Saan**, Wilhelm, Lehrer, Gr.-Voll-  
stedt, geb. 15. 8. 1858 Osterbever,  
gest. 16. 4. 1934. Beerdigungs-  
gebräuche 1923, 256. Pferdeköpfe  
unter der Dreschdiele 1923, 258.
- Saase-Lampe**, Wilhelm, Re-  
dakteur und literarischer Beirat  
der Drägerwerke, Lübeck, geb. 16.  
9. 1877 Bremen. Bei Drägers.  
Erinnerungen 1917, 26.
- Sabke**, Heinrich, Lehrer, Ostrohe,  
geb. 8. 11. 1860 St. Michaelisdamm.  
Begräbnisbräuche vor 50 Jahren  
1935, 405.
- Sach**, Theodor, Dr., Professor,  
Konseruator des Kulturhistori-  
schen Museums Lübeck, geb. 31. 12.  
1846 Lübeck, gest. 17. 11. 1910 Lü-  
beck. über ehemalige Folter- und  
Strafwerkzeuge im Museum und  
ihre ehemalige Anwendung in  
Lübeck 1904, 179. 202.
- Sadenfeldt**, S., Landmann,  
Beringstedt, geb. 21. 6. 1855 Be-  
ringstedt, gest. 13. 12. 1940 Bering-  
stedt. Riesenbovist 1906, 109.
- Sadenfeldt**, Markus, Lehrer,  
Al.-Niendorf, geb. 5. 6. 1897. Sa-  
den und Bötten 1923, 186. Schöne  
vorgeschichtliche Fundstücke der frün-  
hen Steinzeit aus dem Gebiete der  
oberen und mittleren Trave 1931,  
218. Unbekannte Travefunde 1936,  
294.
- Saeberlin**, Carl, Dr., Professor,  
Arzt, Wyf a. Föhr, geb. 15. 12.  
1870 Rantschi (Indien), gest. 12. 11.  
1954 Wyf a. F. Nordfriesische  
Weihnacht 1934, 348. Das Biiten in  
Nordfriesland 1935, 145. Knudstag  
1940, 205
- Säh nsen**, Fritz, Dr. Dr., Syndi-  
kus, Flensburg, geb. 3. 4. 1892  
Kiel. Die gewerbliche Eigenart  
Nordfischleswigs aus früherer Zeit  
1923, 125.
- Sagen**, Johannes, Dr., Lehrer a.  
D., Gremsmühlen, geb. 9. 2. 1848  
Malente, gest. 16. 5. 1918 Malente.  
Topographischer Volkshumor 1914,  
119. Plattdeutsche Sprichwörter  
1914, 197.
- Sagen**, Werner, Mittelschullehrer,  
Lübeck, geb. 28. 9. 1884 Lübeck.  
Brütende Trauerfliegenfänger in  
Schleswig-Holstein 1917, 44. Weiß-  
flügelrotichwanz bei Lübeck 1917,  
XIII. Die Lachmöbe in der Nord-  
mark 1918, 57. Der Fischreiber in  
der Nordmark 1920, 87. 1921, 141.  
Vogelfauna der Nordmark 1923,  
16. 37. 57. 76. 97. 116. 141. 165. 188.  
210. 258. Die Nebelkräbe in der  
Nordmark 1924, 12. Das Sultan-  
huhn in der Nordmark 1924, 173.  
Bericht über die Wanderung der  
ornithologischen Gruppe in der  
faunistischen Arbeitsgemeinschaft  
1924, 226. Vogelfauna der Nord-  
mark 1924, 21. 54. 78. 101. 152. 177.  
202. 226. 250. 273. 296. Lacerta  
agilis in der Nordmark 1924, 78.  
Die Schlingnatter in der Nord-  
mark 1924, 290. Albinotische Ohren-  
fledermaus 1924, 293. Glattnatter  
in Schleswig-Holstein 1925, 45.  
Wütende Ringelnatter 1925, 45.  
Nachrichten über das Nisten un-  
serer Krähen 1925, 76. Die Zwerg-  
ohreule in der Nordmark 1925, 89.  
Der Girlik in der Nordmark 1925,  
162. Zur Lurdfafauna der Nord-  
mark 1925, 259. Vogelfauna der  
Nordmark 1925, 21. 46. 70. 93. 116.  
Der Vogel mit dem langen Ge-  
sicht 1926, 134. Spitzmäuse 1926,  
165. Der Kranich in Schleswig-  
Holstein 1926, 274. 1927, 196. Das  
weißstirnige Blaukehlchen in der  
Nordmark 1929, 251. Ankunft der  
Zugvögel 1930, 71.
- Sagena h**, Dietrich, Lehrer, Stoll  
in Angeln, geb. 16. 2. 1844 Bur-

- weg (Hannover), gest. 14. 6. 1921 Iphoe. Lied aus dem Anfang des Jahres 1864. 1914. 72. Kronprinz Friedrich Wilhelm in Eggebet 1864. 1914, 88.
- Hagenah, Hermann, Dr., Studienrat, Segeberg, geb. 8. 2. 1890 Stoll, gest. 30. 4. 1948 Segeberg, Sohn des Vorigen. Bitte betr. Material aus der Erhebungszeit 1914, XVIII. Deutsche Liberale und Schleswig-Holstein 1925, 277. Als Schleswig-Holstein erwachte 1930, 88. Uwe Jens Kornien 1930, 246. 265. Segeberg bis zu seiner Gründung 1931, 221, 252. Frühgeschichtliche Überbleibsel in Segeberg 1931, 242. Zur Frage des „Times Seroniac“ 1932, 21. Volkesschicksal und Menschenschicksal (Besprechung des 60. Bandes d. Zeitschr. d. Ges. f. schlesw.-holst. Geschichte) 1932, 148. Buchbesprechungen 1914, 200. 1930, 22. 1931, 142. 1932, 275. 1934, 335.
- Hagenah, Maria, geb. Henningjen, Ehefrau des Lehrers Dietrich H. in Stoll, geb. 13. 8. 1845 Schönbüll, gest. 3. 1. 1921 Satrup, Mutter des Vorigen. Volkslied aus dem Jahre 1807. 1908, 52.
- Hagendefeldt, Meinert, Westerland, geb. 14. 3. 1865 Tinnum (Solt), gest. 18. 12. 1914 Westerland. Der gemeine Kranich in Schleswig-Holstein 1904, 267.
- Hager, Friedrich, Prof., Studienrat, Kiel, geb. 9. 1. 1862 Krempe. Schleswig-Holstein zur Zeit Wallensteins 1920, 65. Gewatterbriefe 1930, 261.
- Hagge, Karl, Lehrer, Kiel, geb. 20. 6. 1876 Schleswig, gest. 29. 4. 1932 Kiel. Die Maansburg am Dannewerk gefunden 1933, 46.
- Hagmeier, Arthur, Dr., Professor, Direktor der Biologischen Anstalt Helgoland, geb. 17. 7. 1886 Oberacker (Baden). Die derzeitige Musternähererei auf den fiskalischen Bänken im nordfriesischen Wattenmeer 1927, 84.
- Hahn, Wilhelm, Dr., Archivrat, Kiel, geb. 8. 6. 1898 Emden. Eisenre Bibel 1942, 36.
- Hahne, Wilhelm, Lehrer, Neumünster, geb. 26. 2. 1901 Föhrste (Kreis Alfeld), gest. in Kriegsgefangenschaft 21. 11. 1945 Jarešlaw (Wolga). Im Solde Englands. Denkwürdige Taten einer deutschen Truppe 1941, 8. 21.
- Haman, Elisabeth Margarete, Schriftstellerin, Scheinfeld (Wittelfranken), geb. 18. 12. 1853 Hantsühn, gest. 21. 5. 1931 Scheinfeld. Johann Friedrich Dücker 1911, 41. 58.
- Hamer, Franz, Amtsrat, Potsdam, geb. 19. 9. 1885 Bad Segeberg. Ein entschwindender Handwerksbrauch 1940, 137. Brunnen und Pumpen unserer Väter 1942, 46. 70.
- Hamkens, Freeck Haje, Schleswig u. Flensburg, geb. 5. 5. 1902 Magdeburg. Freilegungsarbeiten im Schleswiger Dom 1938, 1. 33. Bischofsgräber im Dom zu Schleswig 1939, 193. Knut der Große — Knut der Heilige — Knut Laward? Zur Datierung des Schleswiger Doms 1940, 1. 94. Das Edengeld. Eine inselfriesische Kirchensteuer 1940, 161.
- Hammer, Johannes, Rektor, Altona, geb. 25. 6. 1867 Greiz, gest. 14. 11. 1944 Hamburg. Bericht eines Fehmarnschen Lehrers vor 100 Jahren 1905, 218.
- Hansen, Carl. Buchbesprechung 1926, 142.
- Hansen, Detlef, Schulrat, Friedrichstadt, geb. 27. 11. 1889 Bramstedt. Buchbesprechung 1930, 288.
- Hansen, Franz, Lehrer, Goldelund, geb. 25. 2. 1881 Handewitt. Das „Kilfollegium“ vom Gotteskoogjee 1936, 7. Am Nordzipfel des Gotteskoogsees 1936, 13. Der blaue Schrein zu Upterp 1936, 154.
- Hansen, Fred. Emil, Kaufmann, Kiel, geb. 29. 12. 1848 Kiel, gest. 12. 1. 1930 Kiel. Hausmarken und Runen 1909, 48. 74.
- Hansen, Hans, Hauptlehrer, Klein-Solt, geb. 25. 11. 1881 Moldehit. Kielgau 1931, 93.
- Hansen, Hans, cand. phil., Kiel, Buchbesprechung 1913, 29.
- Hansen, Heinrich, Gymnasialprof. Flensburg, geb. 17. 12. 1836 Flensburg, gest. 17. 3. 1918 Flensburg. Der Kanonenfütterritt 1899, 191. XXVII. Der Weihnachtsbaum in Schleswig-Holstein 1899, XIV. Der Barriefadenkletterer von Rolding 1899, XXXI. Weihnachtsfragen 1899, XLVII. Wieviele Schleswig-Holsteiner kämpften bei Röstede in unserm, wieviele im dänischen Heere? 1900, 152. Über die Verbreitung des Weihnachts-Tannenbaums in unserm Lande 1900, 225. Schlittenfahren 1901, 144.

- Anfrage über die Schlacht bei Jöfstedt 1902, 293. Zu der „Kindheits-erinnerung von 1848“ 1903, 21. Ein Erlebnis im Jahre 1848. 1903, 118. Bindebrief 1905, 172. Nächste Vorgeschichte der schleswig-holsteinischen Erhebung im März 1848. 1909, 58, 85. Das Gefecht in der Flensburger Neutadt am 9. April 1848. 1910, 78. Die Schlacht bei Jöfstedt am 25. Juli 1850 und General v. Willisen 1910, 128, 145, 165. (250). Die europäische Diplomatie und die schleswig-holsteinische Frage im Jahre 1848. 1911, 208, 232, 257. Die europäische Diplomatie und die schleswig-holsteinische Frage von 1849 bis Mitte 1850. 1912, 193, 273. Kämpfende Flieger im Jahre 1850. 1915, 65. Keuchhusten 1916, VI. Einigkeit und Uneinigkeit in Schleswig-Holstein von 1721—1864. Eine geschichtliche Betrachtung 1919, 24. Buchbesprechung 1917, 112.
- Hansen, Heinrich, Pastor, Bellworm, geb. 13. 10. 1861 Lindholm, gest. 17. 4. 1940 Breklum. Eine Fahrt nach Süderoogstrand 1902, 161.
- Hansen, Heinrich, Rektor, Apenrade, geb. 14. 10. 1862 Arnis, gest. 2. 1. 1922 Apenrade. Abend (Gedicht) 1913, 7. Morgen (Gedicht) 1913, 128.
- Hansen, H., Flensburg. Eine ehemalige Gletscherlandschaft in Angeln 1928, 98.
- Hansen, Johannes Peter, Lehrer, Baistrup und Sönhs, geb. 3. 10. 1863 Renz. Eine Fahrt mit dem Eisboot 1891, 17. Seltenes Beispiel von Mutterliebe 1891, 36. Ein eigenartiges Vogelneft 1891, 97. Mutterliebe. Eine nordschleswigische Sage 1895, 18. Das Gottesgericht in Renz 1896, 38.
- Hansen, Jörgen, Dr., Geheimer Medizinalrat, Kreisarzt, Hadersleben, geb. 6. 4. 1858 Bredbro, gest. 3. 6. 1935 Baden-Baden. Ankunft der Störche 1898, 116. Die große Buße bei Andrup 1900, 28. Eine Gletschermühle 1900, 72. Die Sumpfschildkröte 1921, 205. Eine urwüchsige Eibe in Burg in Dithmarschen 1922, 53. Auf dem Kirchhofe in Wonsbek b. Hadersleben 1926, 163. Die Kirche zu Endrupstov 1931, 118. Verdekopen 1933, 107. Auf dänischen Kanonenbooten 1807—13. 1933, 259.
- Hansen, Jörgen, Dr., Prof. an der Hochschule für Lehrerbildung, Kiel, geb. 25. 4. 1885 Brandsbüll (Alfen). Die altfreien bäuerlichen Eigentümer im Herzogtum Schleswig 1920, 118, 131. 150. 1921, 36.
- Hansen, Jürgen, Pastor, Hostrup, geb. 28. 3. 1876 Banguard b. Hadersleben. Aus der Knopfmacherzeit in Hostrup 1929, 281.
- Hansen, Martin, Landmann, Bohmstedt, geb. 16. 2. 1856 Drelsdorf, gest. 25. 2. 1939 Bohmstedt. Kohlanders 1926, 165.
- Hansen, Max, Mittelschullehrer, Altona, geb. 9. 12. 1894 Altona. Das literarische Hamburg. Ein Rückblick auf 1916. 1917, 169.
- Hansen, Niels, Lehrer, Flensburg, geb. 21. 10. 1853 Mangstrup, gest. 11. 3. 1925 Flensburg. Die Schwemmlandbede bei Flensburg 1906, 53. Berichtigung 1906, 134.
- Hansen, Peter Christian, Dr. h. c., Landesversicherungsrat, Kiel, geb. 12. 3. 1853 Flensburg, gest. 20. 10. 1935 Kiel. Baugenossenschaften in Schleswig-Holstein 1896, 131. Oberbürgermeister Zoosbun 1898, 216. Geheimrat Wilhelm Petersen 1900, 217. Wel setzte die blau-weiß-rote Fahne auf die Borkmühlenschanze? 1910, 49. Die Errichtung einer schleswig-holsteinischen Landeshalle 1917, 121.
- Hansen, Peter, Lehrer, Albersdorf, geb. 22. 5. 1861 Thaden. Der Bruckamp bei Albersdorf in Holstein 1901, 205. Der Hirtenstein 1906, 272.
- Hansen, Peter Nikolaus, Postrat, Hamburg, geb. 8. 9. 1849 Bredstedt, gest. 10. 6. 1895 Hamburg. über die Breklumer Kirche 1892, 69.
- Hansen, Reimer, Dr., Prof. Studienrat, Bad Oldesloe, geb. 29. 1. 1853 Wellingshufen, gest. 2. 10. 1926 Oldesloe. Zur Geschichte des Plattdeutschen in Schleswig-Holstein 1892, 177. Bemerkungen zur neuen Literatur über die Geographie Schleswig-Holsteins 1892, 152. Jahresbericht über Landeskunde 1899, 116. 1900, 117. 1901, 139. Ein dithmarscher Bauernhof des 16. Jahrhunderts 1901, 125. Guagen Traeger 1902, 49. Zur Geschichte der Personennamen in Schleswig-Holstein 1902, 245. Alte Ortsnamen der eimbrischen Halbinsel als Anhalt für die Stammesangehörigkeit der Bewohner 1903, 97. Mitteilung zum Aufsatz über die Schlacht in der Hamme 1905, 195.

- Zur Geschichte der Kolter 1906, 309. Menno Simonis in Holstein 1907, 101. Schleswigische Verwandtschaftsrätzel 1908, 271. Zum elfhundertjährigen Jubiläum Izeboes 1910, 53. Die ersten Schauenburger in Holstein 1911, 29. Geheimrat Prof. Dr. Detlef Detlefsen 1912, 161. Das Wappen Izeboes 1912, 103. Izeboer Münzen 1912, 106. Georg Waiz 1913, 265. Der holsteinischen Bauern Vater-Unser 1713, 1913, 310. Bismarcks Stellung zur schleswig-holsteinischen Frage 1913, 70. Die Gefangennahme Dirckink-Holmfelds auf Fehmarn am 15. April 1848. 1918, 55. Zur Geschichte der Ratsverfassung in den holsteinischen Städten mit lüblichem Recht 1919, 145, 161. Zur neuesten Geschichte Schleswig-Holsteins 1921, 17. Schleswig-Holsteiner auf fernem Kriegsschauplatzen um 1700. 1921, 157. Schnellsprecher 1921, 225. Die Schweden und Russen in Dithmarschen 1923, 10. Carl Widmeck, dithmarscher Seeräuber 1923, 225. Aus alten Inventarien von Bürgerhäusern 1925, 108. Buchbesprechungen 1893, 70. 1902, XXXIV, 1909, 170. 256. 1911, 271. LVII. 1912, V. XXII. 1913, LXV. 1914, XXXVII. XLIII. LXXXI. 324. 1915, 20. 256. 1916, 232. 1917, 37. XXXI. 1919, 174. 1920, 30. 45. 63. 95. 108. 1921, 29.
- Hansen, Richard, Institutsleiter an der Lehr- und Forschungsanstalt für Gartenbau, Freising (Oberbayern), geb. 10. 7. 1912 Norzorf (Holst.). Der Kletternde Lerchensporn bedroht 1934, 75. Fundorte von *Ricciocarpus natans* 1938, 61.
- Hansen, Walter, Dr., Lehrer und wissenschaftl. Hilfsarbeiter am Museum für Völkerkunde, geb. 21. 9. 1903 Hamburg. Versunkene Steingräber im Wattenmeer bei Archsum auf Sylt 1932, 252. Stichelfunde bei Halehüll, nördlich von Huhum 1934, 25.
- Hansen, W., Schleswig. Johannes von Schröder, der Topographie-Verfasser 1919, 171.
- Hansen-Kruse, Marie, Burg i. D., geb. 19. 1. 1893 Großenrade (S.-D.). De Riddeladdeklar, Volksmärchen aus Holstein 1922, 152. Volkslied aus Dithmarschen 1923, 67.
- Hansen, Hans Heinrich, Lehrer, Rudensee, geb. 24. 4. 1854 Süderholm, gest. 6. 9. 1927. Buchbesprechung 1914, XXI.
- Hansen, Peter, Dr., Kinderarzt, Kiel, geb. 22. 7. 1868 Kolmar bei Glückstadt, gest. 3. 3. 1937 Kiel. Ein Ausflug nach dem Nerxhain bei Lägerdorf 1909, 116. Vergessene Gemüse 1915, 86. Keuchhusten 1916, VI. über die Gesundheitsverhältnisse Dithmarscher Pastoren im 17. und 18. Jahrhundert 1916, 191. Die Geschichte der Blattern und der Impfung in Schleswig-Holstein 1917, 67. Medizinisches aus der Krempfer Marisch 1922, 75. Zur Geschichte des Thormählenschen Hofes 1926, 80. Gesundheitsamt für holsteinische Pastoren 1926, 151. Die St. Jürgen in Schleswig-Holstein 1928, 121. Schleswig-Holsteinische Ärzte als Dichter 1929, 198. Buchbesprechung 1923, 191.
- Harbeck, Hans, Dr., Schriftsteller, Hamburg, geb. 25. 12. 1887 Eckernförde. Melchior Lorichs 1912, 223.
- Harder, Hans, Pastor, Hemmingstedt, geb. 30. 11. 1826 Wiemersdorf, gest. 13. 4. 1913 Kiel. Buchbesprechung 1896, XXX.
- Harder, Hans, Rektor, Altona-Gr.-Flottbek, geb. 31. 5. 1880 Schmalensee, gest. 14. 12. 1945 Holm-Seggenjen (Vdfr. Harburg). Alte Hausinschriften 1928, 42. Vermutungen über den Verlauf der Sachsengrenze im Kirchspiel Bornhöved 1931, 198. Fastnachtsfeiern in alter Zeit 1932, 66. Das Flottbeker Taubenschützen 1932, 174. Von unehrlichen Leuten im Kreise Binneberg 1933, 78. Die Dsdorfer Hochzeitbutter 1936, 252. Das älteste Bauernhaus in den Elbvororten Altonas 1937, 186. Efeu-bäume in Klein-Flottbek 1937, 348.
- Harder, Heinz, Studienrat, Miebhüll, geb. 26. 3. 1905 Wandsbek, gefallen 18. 8. 1944 Frankreich. Wandlungen im Siedlungsgebiet der Gemarkung Tinningstedt im Laufe der letzten 130 Jahre 1938, 360. Landgewinnung an Nordfrieslands Festlandsküste in früheren Jahrhunderten 1939, 161. Buchbesprechungen 1939, 220. 253. 1940, 16. 48. 160.
- Harder, Marie, Schriftstellerin, Rendsburg, Berlin, geb. 28. 3. 1898 Rendsburg, gest. 26. 3. 1936 auf einer Reise bei einem Flugzeugunglück auf der Strecke Mexiko-Guatemala. W'n Rarkhoff (Gedicht) 1921, 189.

- Harder, Richard, Pastor, Kiel, geb. 19. 3. 1858 Herzborn, gest. 5. 11. 1922 Kiel, Sohn von P. Hans Harder (s. v.). Die ältere Grabmalakunst in Schleswig-Holstein 1911, 11. 1913, 131. Buchbesprechungen 1896, XI. 1914, 252, LXXVIII.
- Harder, Rose, geb. Radunz, Kiel, geb. 25. 10. 1899 Kiel. Guthalter in der Kirche zu Kirkeby auf Röm 1939, 168.
- Harms, Carl, Rektor, Breech, geb. 3. 3. 1850 Osterstedt (Rendsburg), gest. 13. 5. 1923 Breech. Vor 50—60 Jahren 1921, 198.
- Harms, Heinrich, Direktor der Volkshochschule, Mohrfirch-Osterholz, geb. 18. 5. 1862 Griebel bei Eutin, gest. 13. 3. 1946 Eutin. Die Volkshochschule eine Heimatschule! 1918, 150.
- Harms, Johann, Stadtbücherei-Direktor, Kiel, geb. 19. 4. 1909 Rotenburg (Hann.), gefallen 26. 8. 1941 Pillowa. Buchbesprechungen 1932, 179. 1938, 62.
- Harten-Hoencke, Toni, jetzt Frau Schönemann, New York. Siehe da.
- Hartnack, Claudius, Bauer, Blankenmoor und Husum, geb. 26. 9. 1850 Tiefensee, gest. 10. 5. 1910 Husum. Vom Nordstrand der Damm-bau 1907, 150.
- Hartwig, Julius, Dr., Direktor des Statist. Landesamts Lübeck, geb. 21. 9. 1876 Lübeck, gest. 8. 12. 1945 Lübeck. Die Vornamen der ländlichen Bevölkerung in früherer Zeit 1936, 282. Der Personenverkehr zwischen Lübeck und Hamburg in früherer Zeit 1940, 99. Vom Heiraten in früherer Zeit 1941, 94.
- Hark, Otto, Professor, Oberstudienrat, Altona, geb. 1. 6. 1868 Altona, gest. 20. 4. 1945 Blankenese. Walfische als Vorbedeutung 1932, 199. Rollwagen 1934, 215. Oktobersturmflut 1634. 1934, 279.
- Harzen-Müller, A. Nikolaus, Schriftsteller und Konzertsänger, Berlin, geb. 25. 6. 1863 Tzeboe, gest. 8. 12. 1939 Tzeboe. Büsum und sein Wattenmeer 1902, 125. 149. Jakob Schwieger 1905, 45.
- Harzer, Paul, Univ.-Professor, Kiel, geb. 1. 8. 1857 Großenhain, gest. 21. 2. 1932 Kiel. Peter Andreas Hansen 1924, 26.
- Haseloff, Günther, Dr., Univ.-Professor, Kiel u. Würzburg, geb. 19. 6. 1912 Rom. Hollingstedt 1936, 205.
- Hasemann, Bruno, Schulrat, Plön, geb. ?, gest. 1. 9. 1917 Plön. Anfrage betr. Hartboffen 1909, 47.
- Hasz, Hans, Lehrer, Altrahlstedt, geb. 28. 8. 1859 Neher Kr. Steinburg, gest. 1938 Altrahlstedt. Ein Brief von Johann Hinrich Fehrs 1926, 262.
- Hasse, Max. Heldenverehrung. Ein Aufruf 1917, 48.
- Haupt, Georg, Professor f. Kunstgesch. an d. Techn. Hochschule in Darmstadt, geb. 24. 12. 1870 Trep-tow a. d. Rega. Zur 50. Gedenkfeier der Erhebung 1898, 71. Nachsbereitung 1900, 46. Buchbesprechung 1900, XXXV.
- Haupt, Richard, D. Dr., Prof. Geh. Reg. Rat, Provinzial-Konservator, geb. 6. 10. 1846 Bidingen, gest. 17. 9. 1940 Breech. Rasse und schöpferische Auswirkungskraft 1927, 184. Von Raistorf in Waagrien 1929, 120. Das Kloster Bordesholm und seine Kirche 1930, 121. Neue Aufgaben dem Verständigen und Willigen 1931, 1. Vom Hengst und dem Horst 1931, 20. Noch ein Wort zu Gudewerdt 1932, 80. Der Bergfrit oder Bergfried 1933, 209. Von der Burg Nienslag und dem Bergfried 1934, 229. Zum eigenen Bilde (Gedicht) 1936, 290. Beim Abschluß der Bau- und Kunstdenkmäler 1889 (Gedicht) 1936, 294. Abschluß 1900 (Gedicht) 1940, 179.
- Hauschildt, Detlef, Präparator und Muschelarbeiter, Hohenwestedt, geb. 9. 1. 1847 Hohenwestedt, gest. 4. 4. 1922 Hohenwestedt. Aus der Tierwelt 1898, XXXVII. Frucht-knospen der roten Johannisbeeren 1898, XLII.
- Hauser, Oswald, Dr., Studienrat u. Privatdoz., Plön, Flensburg, geb. 9. 11. 1910 Altona. Herzog Johann Adolf gegen zu üppige Hochzeitsfeiern der Dithmarscher 1938, 59.
- Heck, Herbert-Lothar, Dr., Landes-geologe, Direktor der Landesanstalt für angewandte Geologie, Kiel, geb. 23. 7. 1904 Charlottenburg. Die geologische Entwicklungs-geschichte des Schlei-Gebietes. Ein Beitrag zur Geologie von Schwansen 1937, 170. Dünen und Strandwälle als Warftenbaugrund in Nordfriesland 1937, 198.
- Hecker, Emil, Schriftsteller, Brunsbüttel, geb. 4. 6. 1897 Hamburg.



- Obend upn See (Gedicht) 1939, 257. An'n Krüzweg (Gedicht) 1939, 260. Bliem wook, lüüt Seel (Gedicht) 1941, 8. De Rüterbuurn (Gedicht) 1941, 33. Nu hefft wi al twee (Gedicht) 1943, 4.
- v. **Hedemann-Heespen**, Hartwig, Regierungsrat, Gutsbes., Deutsch-Nienhof, geb. 26. 4. 1882 Deutsch-Nienhof. Vogelzug im Herbst auf Trieschen 1929, 82. Ornithologische Gruppe der faunistischen Arbeitsgemeinschaft 1929, 96. 119. 141. 187. 214. Zur Herbstzugzeit in Trieschen 1933, 196. Landgewinnung 1934, 114. Der Säbelschnäbler (Recurvirostra avosetta) 1934, 128. Naturschutzgebiete 1935, 217.
- v. **Hedemann-Heespen**, Paul, Regierungsrat, Gutsbesitzer, Deutsch-Nienhof, geb. 8. 2. 1869 Deutsch-Nienhof, gest. 22. 2. 1937 Deutsch-Nienhof (siehe auch Arbieter, Gomer und Alio). Zur Kunde der volkstümlichen Pflanzennamen 1900, 71. Deutung von Reband und Kellinghusen 1901, 121. Spruch beim Hinausjagen der Kühe 1901, XVIII. Schülpendiek 1902, VI. Doppelnamen 1903, 48. Der Briefwechsel des Herzogs Friedrich Christian zu Schleswig-Holstein-Sonderburg-Augustenburg mit König Friedrich VI. von Dänemark und dem Thronfolger Prinz Christian Friedrich (Hef) 1908, 243. Einzelbäume in der Gartenkunst 1909, 167. Keimkraft des Nesselsamens 1909, 167. Langer Winter und unfruchtbarer Wasservögel 1909, 169. Die Ortsnamen Boffee und Bollenhufen 1909, 170. Reife Feigen in Holstein. 1911, 74. Volksfrage über Bornstein 1911, 119. Zur Sitten- und Preisgeschichte des 18. Jahrhunderts 1911, 242. Professor Dr. Rudolf von Fischer-Benzon. Eine Erinnerung 1912, 33. 59. Kanzlei-Patent betreffend die Abweisung nordamerikanischer Schiffe von den Häfen Husum und Tönning 1810, 1915, 230. „Berbitter des Klosters“ 1916, XVIII. Zur Geschichte von Wiese und Knid 1919, 140. Niederdeutsches Sprachgut im Absterben 1925, 250. Neue Karten und Bilder der Heimat 1928, 277. Neue Baukunst am Beginn der Neuzeit 1929, 111. Aus den Umschlagsberichten des Privatsekretärs Christian Mumm 1930, 108. Geest, Wald und Heide einst und jetzt 1930, 231. Zeitpachtbörför;
- Wirtschafts- und Heimatwert 1931, 17. 44. Barock im Norden 1932, 15. Buchbesprechung 1929, 189.
- Heering**, Wilhelm, Dr., Oberlehrer, Hamburg-Altona, geb. 6. 9. 1876 Altona, gefallen 26. 5. 1916 vor Verdun. Johann Jakob Meyer 1900, 194. Forstbotanisches Merkbuch für Schleswig-Holstein 1904, 120. Der „alte Landgraf“ bei Schleswig 1905, 52. Eine alte phänologische Beobachtungsreihe 1906, 109. über Naturdenkmalpflege mit besonderer Berücksichtigung Schleswig-Holsteins 1910, 73. Die Körnerlinde und die Bismarckeiche in Schwarzenbeck 1911, 218. Anregung für 1913. 1913, 53.
- Hefenbrock**, Martin, Dr., Studienrat, geb. 14. 1. 1892 Wittstod a. d. Döffe, gest. 4. 7. 1938 Streichmühle b. Flensburg, Schwiegerjohn von G. Fr. Meyer. Buchbesprechungen 1936, 286. 1937, 158.
- Hehnke**, Claus, Lehrer, Bredstedt, geb. 6. 3. 1862 Kronbrinzenkoog, gest. 12. 1. 1936 Bredstedt. Hans Momfen 1913, 242. Verklungene Sagen 1923, 33.
- Heidebruch**, Albertine, Telegraphengehilfin, Hamburg, geb. 16. 7. 1872 Stablaten (Kr. Rusterburg). gest. 1. 8. 1928 Hamburg. Zu Kräulein Prof. Dr. Meistorfs Abchied vom Museum für vaterländische Altertümer (Gedicht) 1909, 149.
- Heimz**, Paul, Marinepfarrer, Kiel, geb. 4. 5. 1847 Kopenhagen, gest. 21. 6. 1908 Bleckendorf bei Magdeburg. Heimatliches aus dem Lande der Angelländer 1903, 237.
- Hein**, Heinrich, Marine-Verkföhrrer und Botaniker, Kiel, geb. 13. 3. 1845 Landwehr, Kr. Eckernförde, gest. 20. 1. 1926 Kiel. Carex ornithopoda 1893, 94. Plantago media L 1908, 204.
- Heinemann**, Johann, Dr., Hilfslehrer, Hamburg, geb. 17. 10. 1851 Bonn, gest. 27. 2. 1920 Hamburg. Joachim Rachel. Ein Gedenkblatt zu seinem 300. Geburtstag 1918, 17. 36.
- Heinrich**, Claus, Mittelschulrektor, Kiel, geb. 5. 5. 1824 St. Margarethen, gest. 17. 7. 1902 Kiel. Allerlei vom Festort Kiel 1896, 139. Der Flöter von St. Margarethen 1899, 178. Die Kolberger Heide 1902, 196. Fürstbischof Friedrich 1902, XXX.
- v. **Heintze**, Gabriele, Baroness, Flehm bei Lütjenburg, geb. 17. 10.

- 1898 Bordesholm. Et gah uns wohl up unse olen Dage (Gedicht) 1914, 135. Abschied (Gedicht) 1920, 177. Verlorenes Glück (Gedicht) 1920, 187. Verlassenes Haus (Gedicht) 1921, 17. Mächtliche Fahrt (Gedicht) 1921, 40.
- Heinz, Werner d. i. Heinrich Barjod.
- Heitmann, Hans, Hilfsschullehrer und Schriftsteller, Lübeck, geb. 5. 1. 1904 Groß-Flintbek. Achter di (Gedicht) 1938, 183. Buurspraaf (Erzählung) 1938, 183. He un je (Gedicht) 1938, 219. Dol Spraaf (Gedicht) 1938, 360. Osterhas (Gedicht) 1939, 103. Johanniskrut (Erzählung) 1939, 121. Jasper Krohn (Gedicht) 1939, 280. Der Hungerturm (Erzählung) 1939, 284. Kiep warn (Gedicht) 1940, 25.
- Heitmann, Valentin, Postamt-mann, Kiel, geb. 11. 12. 1874 Gra-venstein. Alsenstrand (Gedicht) 1919, 177. Die Heimat ruft (Ge-dicht) 1920, 187. Ginster (Gedicht) 1921, 98.
- Heller, Arnold, Dr., Geh. Med.-Rat, Univ.-Prof., Kiel, geb. 1. 5. 1840 Al-Henbach, gest. 31. 1. 1913 Kiel. Schmarozer im Ei 1893, 175. Das pathalogische Institut in Kiel 1896, 112.
- Helmer, Jürgen C., Drechfler-meister, Flensburg, geb. 29. 1. 1867 Bau b. Flensburg, gest. 17. 9. 1943 Flensburg. Bindebriefe in Angeln 1897, 168.
- Hellwig, Hugo, Sparkassenange-stellter und Stadtrat, Flensburg, geb. 5. 7. 1889 Flensburg. Der Lat-fer-Pott, ein Märchen aus Nord-ischleswig 1916, 60.
- Hellwig, Ludwig, Dr., Gymnas.-Prof., Rakeburg, geb. 8. 1. 1846 Merseburg, gest. 14. 3. 1910 Rake-burg. Auf den Spuren des alten Sachsenwaldes 1891, 177. Stations- und Marterkreuze 1891, 215.
- Hempel, Hermann, Holtzmann. Alte Leute in Schleswig-Holstein 1930, 237.
- Hendke, Heinrich, Lehrer, Lauen-burg a. d. E., geb. 25. 6. 1886 Buch-horst L. Martinslied 1923, 234.
- Hennig, Max, Pastor, Neuen-dorf, geb. 31. 12. 1868 Plön, gest. 12. 1. 1944 Kiel-Neumühlen. Die alten Kornspeicher in der Probstei 1933, 2. Die alten Huje der Prob-stei 1936, 322. Die alte Bauern-vogtstelle in Gödersdorf in der Probstei 1936, 338. Die Kate der Probstei 1937, 135.
- Hennings, Johann, Rat, Kam-merstenograph, Lübeck, geb. 12. 3. 1867 Wilsstedt (Kr. Stormarn). Eine wichtige Quelle für die Dith-marscher Familienforschung 1935, 348.
- Hennings, Paul, Prof., Rufus am Botanischen Garten, Berlin, geb. 27. 11. 1841 Heide, gest. 14. 10. 1908 Berlin. Der Silberschatz der Augustenburger 1903, 135. Bemer-kungen zu dem Vorkommen von Acherontia atropos 1903 L. Kreuz-otter 1904, 47. Ein Riese unter den Pilzen 1914, 323.
- Hennings, Peter, Dr., Professor, Gymnasialoberlehrer, Husum, geb. 26. 3. 1834 Meldorf, gest. 21. 3. 1914 Altona. Der Name der Stadt Husum 1901, 19. 61.
- Henningsen, J., Landmann, Lottorf, geb. 17. 12. 1852 Lottorf, gest. 7. 10. 1931 Lottorf. Der Gal-gen für die Uggelharde bei Dwer-see 1897, 168. Ein Geschicht ut de Slacht bi Sehestedt 1897, 209. Die Jagler als Schildbürger 1902, 219.
- Henke, Ernst, 1913 cand. geolog., Hamburg. Die Höhle im Segeber-ger Kalkberg 1913, 121.
- Hermannsen, Lorenz, Seminar-Studienrat, Kiel, geb. 27. 2. 1867 Mundwolstrup, gest. 3. 7. 1938 Kiel. Kronshagen. über die Mundart meines Heimatdories 1929, 217.
- Herting, Adolf, Dr., Prof., Real-schuldirektor, Alpenrade, geb. 12. 7. 1859 Schleswig, gest. 9. 7. 1931 Flensburg. Normalelle in Flens-burg 1894, 252. Schleswig-holstei-nische Herzöge im Dienst der Ho-henzollern 1897, 169. 181. Einquar-tierung in Schleswig 1848—1850. 1923, 157. Sonnenschein (Gedicht) 1933, 122.
- Herting, Johannes, Dr., Sani-tätsrat, Direktor der Prov.-Heil-anstalt Galkhausen bei Langen-feld (Rheinland), geb. 6. 2. 1863 Schleswig. Bruder des Vorigen. Forstrat Ernst Schmitz 1933, 310. Anfrage betr. Vollsatz 1939, 124. 253. Hensgen im Keller 1939, 253.
- Heß, Adolf, Maschinensabrikant, Kiel, geb. 16. 5. 1852 Heide. Heimat (Gedicht) 1914, 1.
- Hessel, Karl, Dr., Oberlyzealdirek-tor, Koblenz, geb. 25. 8. 1844 Kreuznach, gest. 30. 5. 1920 Koblenz. Am Ugleisee (Gedicht) 1906, 235.

Hessel, H., Feldpostsekretär. Emberiza citrinella (Gedicht) 1916, 111.  
 Heuer, Alfred, Studienrat, Elmshorn, geb. 11. 3. 1883 Plön, gest. 7. 5. 1947 Elmshorn. Johann Matthias Commeter 1924, 118.

Heuer, Hans (Johann Peter) Dr., Hamburg, geb. 4. 1. 1914 Hamburg, gest. als Unteroffizier 27. 12. 1944 Vagarett Lecova (Slowakei). Alter und Namen Varnstedts. Zur Frage der Ortsnamen auf -stedt 1937, 307.

Heydemann, Fritz, Dr., Prof., Landwirtschaftsrat, Kiel, geb. 15. 8. 1888 Stettin, Ein starker Fleck 1933, 94. über das Wiedererzichten zweier wärmeliebender Insekten in Schleswig-Holstein 1936, 20.

Heydorn, Martin, Privatgelehrter, Hauptmann a. D., München, geb. 20. 10. 1869 Pinneberg, gest. 16. 5. 1930 München. Ortsnamen als Familiennamen 1920, 12. Das Grab aus Schleswig-Holstein in Oberbayern 1920, 39.

Heynen-Meisterlin, Alfred, Landwirt (Rentner), Neustadt i. H., geb. 13. 1. 1856 Millheim (Texas), gest. 18. 3. 1948 Neustadt. Handwerkerreim 1913, 148.

Hild, Joachim, Dr., Dozent, Kiel, geb. 21. 2. 1904 Nordhausen (Harz). Neue Aufgaben der deutschen Volkskunde. Zu der Bildung einer Arbeitsgemeinschaft für deutsche Volkskunde 1937, 57. Wertgetreues Bauhschaffen. Eine Buchanzeige 1937, 122. Ein Beitrag zur Bevölkerungsgeschichte und Volksforschung 1937, 148. Buchbesprechungen 1937, 127. 192. 222. 224. 254. 256. 288. 320.

Hildebrandt, A. M., Prof., Berlin, geb. 6. 10. 1847 Marburg, gest. 18. 1. 1921 München. Das Wappen von Schleswig-Holstein 1909, 125.

Hildebrandt, Karl, Leipzig. In den Schützengräben vor Düppel 1864. 1917, 186.

Hildebrandt, Hugo, Forstrat, Altenburg, geb. 25. 1. 1866 Leezen (Segeberg), gest. 17. 9. 1946 Altenburg (Thüringen). Der Uhu in Schleswig-Holstein 1921, 140. Die Haubenmeise in Schleswig-Holstein 1926, 113. Wetterfische 1930, 45.

Hinkelmann, Karl, Malermeister, Plön, geb. 26. 2. 1894 Plön, gest. 19. 1. 1941 Plön. Der Mai-baum in Plön 1938, 117.

Hinkelmann, Andreas, Oberfischmeister, Kiel, geb. 3. 8. 1849 Eckernförde, gest. 16. 8. 1924 Kiel. Das übernachten der Vögel an Bord eines Schiffes 1898, 95. Die Fische und sonstige Nutztiere im Kaiser-Wilhelm-Kanal mit besonderer Berücksichtigung der Lebensweise des Herings 1899, 173. Ein sehr seltener Gast in der Ostsee 1899, 239. über die neuesten Ergebnisse der Versuchsfischerei im Kaiser-Wilhelm-Kanal 1903, 153. Wettermännchen 1910, 160.

Hinrichs, Emil, Dr., Professor, Studienrat, Lübeck und Hamburg, geb. 22. 2. 1890 Baale (Kr. Rendsburg). Buchführung auf einem Dithmarscher Hof in der ersten Hälfte des 19. Jahrhunderts 1923, 203. Lübeck und Schleswig-Holstein 1924, 235. Die Landschaft in den Dichtungen Theodor Storms 1925, 172.

Hinrichs, Hans, Wegemeister, Schleswig, geb. 14. 12. 1863 Tetenhüll, gest. 6. 11. 1928 Schleswig. Martje Flors und ihr Trinkspruch 1921, 53.

Hinrichs, Karl, Lehrer, Poppenbüll b. Garding, geb. 27. 6. 1881 Altona, gest. 6. 4. 1947 Flintbek. Die Poppenbüller Tanteiche 1932, 123. Beerdigung in der Eiderstedter Marsch 1939, 143.

Hinrichsen, Haxe, Rektor, Flensburg, geb. 9. 11. 1873 Langeneß. Weihnacht und Sylvester auf der Hallig 1906, 283. Die Herstellung des Brennmaterials auf den Halligen 1907, 72. Altdeutscher Kulturexkurs auf den Halligen 1907, 118. Das Heimat-Museum auf Föhr 1909, 181. Uferschutz und Landgewinnung an der schleswigschen Westküste in 50 Jahren. 1911, 129. 174. Die Flurverfassung einer Wertgenossenschaft auf den Halligen 1921, 129, 151. Bilder vom Halligstrande 1922, 126. In der Gefangenschaft des blanken Hans 1925, 30. Zum 100jährigen Gedenktage der großen Flut von 1825. 1925, 34. Zum Abschluß der Uferschutzbauten auf den Halligen 1935, 224. Veränderungen in der Pflanzenwelt der Halligen 1935, 229. Hallig Langeneß vor 130 Jahren 1936, 304. Aus der Vergangenheit der Halliggruppe Langeneß, Oland, Gröde und Habel 1940, 5. 17. 37.

- Hinz, August, Lehrer, Kiel, geb. 22. 3. 1863 Bramstedt, gest. 3. 9. 1932 Kiel. Eine Blünderung im Jahre 1813. 1898, 170.
- Hinz, Johann, Hauptlehrer, Rantrum, geb. 25. 12. 1853 Hühufen, gest. 12. 8. 1933 Rantrum. Beerdi- gungsgebräuche in Rantrum 1923, 255.
- Hipp, Friedrich, Apotheker, Ham- burg, geb. 19. 2. 1864 Hamburg, gest. 25. 7. 1943 Hamburg. Der Totenkopf 1902, 124. Raubvogel- beobachtung 1912, 183.
- Hirsch, Gustav Adolf, Zivilinge- nieur, Oldesloe, geb. 1. 3. 1849 Gut Tralauerholz bei Oldesloe, gest. 20. 4. 1927 Bad Oldesloe. Der Druwapfel oder kleine Hornapfel und dessen Verbreitungsgebiet in Schleswig-Holstein 1894, Heft 9 u. 10. S. I—III.
- Hirschfeld, Peter, Dr., Landes- konservator, Knoop bei Kiel, geb. 16. 7. 1900 Horn bei Bremen. Alte Gärten in Schleswig-Holstein 1935, 134. Über das Bauhandwerk zur Zeit Heinrich Rauhaus 1937, 45. Die Bautätigkeit im Breeker Klo- ster. Beiträge zur Geschichte der Bau- und Kunsthandwerker im 17. und 18. Jahrhundert 1938, 41. Die ehemaligen Schlösser Reinfeld und Rethwisch 1939, 226. Das Bohlendach 1940, 76. Noch einmal das Bohlendach 1941, 85. Buchbespre- chung 1939, 159.
- Hochhaus, Heinrich, Dr., Profes- sor a. der mediz. Akademie Köln, geb. 14. 2. 1860 Gutzfischen, gest. 26. 10. 1916 Köln. Erfahrungen aus der Kieler Klinik 1896, 110.
- Höhnk, Helene, Bibliothekarin, Heide, Marne, geb. 3. 2. 1859 Sophientoog, gest. 27. 3. 1944 Bü- sum. Die Fahrt nach der silbernen Kette 1901, 8. Kriegsdrangale des Jahres 1814. 1906, 13. 46. De Welt schall vergahn. Volksmärchen 1929, 183.
- Hoek, Johannes, Oberrealschulleh- rer, Flensburg, geb. 17. 6. 1884 Sörup. Angler Sagen 1907, V. Gerichtsverfahren aus Angelns alten Tagen 1907, 125. Schnee- schaufeln 1909, 71. Schweineschlach- ten 1912, 50. Statenspielen 1913, 45. To Moor! 1917, 108.
- Hoff, Heinrich Ewald, Rektor, Kiel, geb. 15. 3. 1858 Bergenhusen, gest. 25. 4. 1941 Kiel. Geschichtliche Ent- wicklung des Herzogtums Schles- wig bis zu seiner Vereinigung mit Holstein 1899, 6. 35. 57. 95. 159. 193. Die schleswigische und die holsteini- sche Ständeversammlung von 1844 im Kampfe für die alten Landes- rechte 1905, 60. 83. 111. 154. Georg Pflingten 1905, 277. Zum Gedächtnis der Erhebung Schleswig-Hol- steins am 24. März 1848. 1908, 53. Soldatengeschichten vom Übergang nach Alsen 1914, 187. Der Wiener Friede 1914, 302. Österreichische Waffentaten im schleswig-holsteini- schen Befreiungskriege von 1864. 1916, 75. 99. Zur Erinnerung an den Major von der Tann, den Sie- ger von Hostrup 1916, 188. Die Gefangennahme des dänischen Leutnants Muter in Schanze II am 18. April 1864. 1916, 252. Nen- nung von Wulf, Marschhauptmann der Wilttermarsch 1921, 45. Ge- schichte der Bergenhusener Vogel- gilde von 1665. 1921, 71. 85. 1926, 268. Aufzeichnungen zur Familien- geschichte der Familie Bessler 1921, 10. Hochzeitsentladungen 1921, 11. Aus dem Bergenhusener Lieder- schatz 1927, 65. Karl Hagge 1933, 48. Buchbesprechung 1907, 98.
- Hoffmann, Georg Ernst, Dr., Professor, Archivdirektor, Kiel und Schleswig, geb. 19. 2. 1898 Nieder- cunnersdorf (Sachsen). Zur Got- torfer Hof und Staatsverwaltung 1929, 134. Eine symbolische Grund- stücksübertragung im 19. Jahrhun- dert 1929, 35. Nordelbigen (Vesp. des 8. Bandes) 1932, 170. Die Ent- stehung der Älfter Landschaftsver- fassung von 1834. 1932, 259. 275. Geheimrat Dr. Paul Richter † 1939, 157. M. L. J. Michelsen als deutscher Nordschleswiger 1940, 84. Buchbesprechungen 1929, 95. 216. 263. 1930, 23. 24. 96. 118. 216. 264. 1931, 49. 120. 247. 248. 1933, 30. 261. 1934, 24. 48. 78. 247. 302. 1935, 46. 280. 1937, 382. 1939, 128. 222. 270. 1941, 31. 1942, 58.
- Hoffmann, Georg, Schriftsteller, Kiel, geb. 27. 1. 1857 Hannover, gest. 3. 3. 1928 Bremen. Die histo- rische Landeshalle für Schleswig- Holstein in Kiel 1908, 78. Schillers Wohltäter als schwedischer Thron- kandidat 1915, 45. Wilhelm Ahl- mann. Ein Gedenkblatt zu seinem 100. Geburtstag 1917, 113.
- Hoffmann, Hugo, Dr., Museums- assistent, Lübeck, geb. 28. 4. 1909. Die Travemündung in der aus- gehenden Bronzezeit 1935, 181. Raten 1937, 63.

- Hoffmann-Krayer**, Eduard, Dr., Univ.-Prof., Basel, geb. 5. 12. 1864 Basel, gest. ? 1. 1937 Basel. Ein Viehzauber aus Dithmarschen 1934, 74.
- Hollm**, Eggert Adolf, Förster, Oldenburg i. H., geb. 13. 9. 1877 Rönnerholz, gest. 6. 7. 1942 Kaden. Seltene nordische Gäste 1932, 47. Zu: Eine Erinnerung an den Kofafenwinter 1913/14. 1932, 150. Entwichene Leibeigene 1933, 107. Von der Waldschnepe 1933, 229. Sumpfböhrenten 1934, 45. Das Faterbruch 1934, 246. Vogelbeobachtungen 1935, 75. Die Butterpatronille 1936, 88. Bauopfer 1937, 216. Als Jäger und Naturfreund auf Gut Emkendorf 1937, 371. Zum Vorkommen des Nerz in Schleswig-Holstein 1938, 60. Aus der Vogelwelt des alten Kirchspiels Schenefeld 1938, 249. Die Simonsklus bei Beringstedt 1941, 45. Vom Schwarzspecht 1941, 93.
- Holm**, Karl, Dr., Arzt und Schriftsteller, Hamburg, geb. 4. 12. 1856 Altona, gest. 2. 2. 1938 Hamburg. Briten 1917, XLIII.
- Holst**, Emil, Pastor, Glückstadt u. Barmstedt, geb. 7. 9. 1879 Störzdorf. Die Geschichte eines Marschhofes 1922, 71. Die Insel Fehmarn und das Glückstädter Zuchtthaus 1929, 118.
- Holst**, Alfred, Amtmann, Meltdorf, geb. 20. 4. 1884 Odense. Anfrage zur Geschichte der Familie Holst 1914, XI.
- Holst**, Rathje, Schornsteinfegermeister, Flensburg und Wyt a. F., geb. 28. 1. 1877 Tondern. Eine gottorfische Fahne 1927, 94.
- Holthausen**, Ferdinand, Dr., Univ.-Prof., Kiel, geb. 9. 9. 1860 Seest. Zu „hoelstrenig“ und „ham-scherig Land“ 1928, 214.
- Holzappel**, Carl Maria, Schriftsteller, Berlin, geb. 21. 10. 1890 Unna (Westfalen). Das singende Herz (Gedichte) 1937, 283.
- Honnens**, August, Rektor, Schleswig, geb. 24. 9. 1869 Seeth. Wann ist das Dorf Seeth entstanden? 1903, 216. Wie sah es hier vor der Erbauung Friedrichstadts aus? 1904, 69.
- Hopf**, Wilhelm, Oberingenieur, Kiel, geb. 10. 4. 1874 Themar (Meiningen). Glasfugeln als Schwimmer 1916, XLIII. Ein seltener Käfer unserer Provinz 1917, 45. Buchbesprechung 1916, 285.
- Hornig**, Heinrich, Lehrer, Ikehoe, geb. 12. 10. 1876 Defau. Ewigkeit (Gedicht) 1928, 218. Minischen (Gedicht) 1928, 228. Slesvig-Holstein (Gedicht) 1928, 241. In Haffstrog (Gedicht) 1928, 243. De Brutsee (Gedicht) 1928, 246. Bagel op'n Wiespahl 1929, 77. Kellnhusen (Gedicht) 1929, 97. Abend in de Smed (Gedicht) 1929, 201. Mudder (Gedicht) 1930, 30. Daaf (Gedicht) 1930, 228. De ol Vuer (Gedicht) 1932, 157. Vadderhus (Gedicht) 1932, 167. Ikehoe (Gedicht) 1933, 192. Harz-roop (Gedicht) 1933, 240. Oktober (Gedicht) 1933, 245. Rootbost (Märchen) 1939, 184. Dol Daglöner bi sien Söön (Gedicht) 1939, 214. De Blöger (Gedicht) 1941, 40.
- Horns**, Hans Jakob, Lehrer, Jegenstedt, geb. 24. 11. 1811 Wennbüttel, gest. 7. 2. 1907 Jegenstedt. Eine Industrie aus alter Zeit 1897, 46. Bienenwaben 1900, XXXVII. Der alte Kufwall bei Beldorf an der Gieselau 1918, 5.
- Horstmann**, Hermann, Hauptlehrer, Schwabstedt, geb. 28. 2. 1880 Odderade. Der Bärenlauch 1936, 17. Der Wasserbau (Eupatorium cannabinum) 1942, 17.
- Hucke**, Karl, Dr., Direktor des Mährischen Landesmuseums in Brünn, später Bön, geb. 7. 6. 1911 Berlin. Buchbesprechung 1934, 223.
- Hüttich**, Rudolf, Lehrer, Engelbrechtsche Wildnis, geb. 27. 10. 1863 Ottenen, gest. 17. 1. 1846 Glückstadt. Der Verkauf der herzhornischen Wildnis an Ulrich Friedrich Gildenlöw 1930, 278. Der Gemüsebau in den Wildnissen 1931, 121. Das Meierstedtische Recht in den Wildnissen 1932, 186. Mo-Bibo 1937, 154. In der Wilstermarsch gegen Ende des vorigen Jahrhunderts's 1938, 50.
- Hüttig**, Karl, Bakteriologe, Kiel, Malente, geb. 3. 11. 1901 Kiel. Ernst Friedrich Nolte 1925, 26. Albertus Christiansen 1927, 59.
- Hufe**, Arnold, Rektor, Wedel, geb. 10. 9. 1891 Hoisdorf. Ein Besuch im Wedeler Pfarrhaus vor 300 Jahren 1938, 297. Auf dem Trümmersfeld der Wedeler Hatzburg 1939, 281.
- Husfeldt**, Andreas, Kaufmann, Kiel, geb. 13. 3. 1877 Thystrub h. Sadersleben. Heinrich Barfod (Gedicht) 1917, 93.

- Jugwer, Peter, d. i. J. C. Andree-  
sen, siehe da!
- Jugwerfen, Katharina, Lehre-  
rin, Deezbüll, geb. 17. 8. 1879. Die  
Friesenstube 1938, 109.
- Jugwerfen, Peter, Dr., Ober-  
reg.- u. Schulrat, Schleswig, geb.  
6. 12. 1885 Flensburg. Heimat-  
forschung und Schule 1935, 5. Vor-  
bemerkungen zum Sonderheft über  
Heimatsforschung in Dorf und  
Kirchspiel 1935, 281.
- Jpsen, Adolf, Justizrat, Rechts-  
anwalt, Flensburg, geb. 3. 11. 1821  
Gr.-Flintbek, gest. 25. 2. 1909 Flens-  
burg. Dinggericht 1898, XXVI.  
(Neu gedruckt 1954, 124).
- Jersen, Bernhard, Prof. an d.  
Hochschule für Lehrerbildung, geb.  
26. 1. 1881 Munkbrarup, gest. 12. 2.  
1947 Schleswig. Buchbesprechung  
1919, 110.
- Jensen, August, Photograph,  
Wilhelmshaven, geb. 3. 4. 1873 Ton-  
dern, gest. 26. 10. 1928 Wilhelms-  
haven. Rinnerland (Gedicht) 1929,  
51. Mutter Deutschland (Gedicht)  
1929, 52.
- Jacobsen, Ernst, Privatgelehr-  
ter, Glückstadt, geb. 16. 7. 1903  
Glückstadt. Baldur von Schirachs  
Beziehung zur Nordmark 1934, 182.
- Jacobsen, Janne, Lehrer, Pop-  
penbrügge, geb. 1. 4. 1881, Oster-  
Schnatebüll. Buchbesprechung 1923,  
59.
- Jacobsen, John, Lehrer, Bruns-  
büttelkoog, geb. 30. 12. 1895. Der  
Spülstrich (Skizze) 1937, 26. Der  
Vriek (Skizze) 1937, 210. Stacks  
(Skizze) 1938, 80. Die tote Ferne  
(Gedicht) 1939, 209.
- Jacoby, Gustav, Regierungs- u.  
Baurat, Kiel, geb. 19. 7. 1875 Möd-  
ling-Wien. Das Wasserwesen an  
der schleswig-holsteinischen Nord-  
seeküste 1921, 225. 1922, 159. 1923,  
258. Karten und Handzeichnungen  
von Johannes Mejer aus Husum  
1923, 115. Anfrage betr. Hamsherg  
Land und Voelstrenqia Land 1927,  
196. Umfrage zur Geschichte des  
Strandwesens 1930, 115. Umfrage  
zur Bedeichung Föhrs 1930, 286.
- Jacoby, Rudolph, Redakteur, Bad  
Segeberg, geb. 4. 8. 1886 Neustre-  
litz. Der Seidenchwanz in Schles-  
wig-Holstein 1936, 221.
- v. Jacobi, Alban, General d. In-  
fanterie, geb. 16. 10. 1854 Köln, gest.  
25. 5. 1919 Stralsund. Divisions-  
befehl 1915, 4.
- Jahn, Heinz, Schriftsteller, Bege-  
sack, geb. 28. 2. 1887 Charlotten-  
burg, gefallen 28. 7. 1915. Der  
Sonnenstrahl jauchzte (Erzählung)  
1908, 43.
- Jankuhn, Herbert, Dr., Univer-  
sitätsprofessor, Kiel, geb. 8. 8. 1905  
Angerburg. Haithabu 1933, 81.  
Schleswig-Holstein im ersten Jahr-  
tausend unserer Zeitrechnung 1936,  
161.
- Jansen, Karl, Prof., Gymnas.-  
Oberlehrer, Kiel, geb. 17. 9. 1823  
Seegalendorf, gest. 14. 7. 1894 Kiel.  
Die Haltung der schleswig-holstei-  
nischen Geistlichkeit in der schles-  
wig-holsteinischen Erhebung 1891,  
129. Die Schlacht bei Idstedt 1892,  
186.
- Jansen, Marcus, Gutsinspektor  
und Pächter, Rotensande, geb. 27.  
7. 1869 Rotensande, gest. 5. 4. 1940  
Borby. Aus der Flora der Land-  
schaft Schwansen 1934, 221 u. 1936,  
30.
- Jarchov, J. Heinrich, Mittelschul-  
konrektor, Kiel, geb. 12. 1. 1864  
Sierhaagen, gest. 22. 3. 1945 Sege-  
berg. Mittel gegen Sicht 1931, 118.  
Mittel gegen das Fieber 1931, 119.  
Große Bäume 1935, 247. Die schöne  
Schäferin 1937, 152.
- Jaroslau, Bruno, Dr. Die Sage  
vom „armen Boden“ 1916, 36.
- Jasper, Johannes, Lehrer, Ni-  
denswort, geb. 29. 8. 1859 Wehren  
(N.-Dithm.), gest. 2. 11. 1932 Hei-  
ligenstedten. Eine alte Landes-  
beschreibung (Descriptio Frisiae  
Eydorensis von Kaspar Hoyer)  
1914, 135. Ein Beitrag zur Ge-  
schichte der Entstehung Eiderstedts  
und seiner Rüge 1922, 31. 90. Kas-  
par Hoyer 1923, 67. 89.
- Jens, Johann, Oberpostlat. Köln-  
Deutsch u. Hamburg, geb. 3. 8. 1886  
Neufeld (Süder-Dithm.). Aben-  
tater 1922, 36.
- Jensen, Boy, Schriftsteller, Lü-  
beck, geb. 11. 5. 1864 Neumünster.  
Das Altonaer Zahlenlotto 1902,  
18. Eine persönliche Erinnerung  
an den Bildhauer Jeremias Chri-  
stensen 1906, 280.
- Jensen, Catharina, Lehrerin,  
Tondern, geb. 30. 4. 1864 Ton-  
dern, aest. 19. 9. 1927 Tondern. Mit  
der Fastnachttrute 1925, 70.
- Jensen, Christian, Lehrer, Schles-  
wig, geb. 28. 1. 1857 Marienkoog,  
gest. 29. 2. 1936 Schleswig. Ein  
Ausflug nach Suhl 1899, 166. Ein  
dunkles Blatt aus alter Zeit 1900,

244. Eine Weihnacht auf der Hal-  
lig 1902, 19. Märchen aus Nord-  
friesland 1902, 263. Aus dem Tage-  
buche eines Inselfrieten um 1850.  
1903, 287. Weihnachtsbräuche aus  
Nordfriesland 1905, 261. Das  
Schloß Gottorp 1906, 87. 111. Was  
man um 1670 an Vieh, Haus-  
gerät u. s. w. in einem Sylter Pre-  
digerhause fand 1907, 221. Eine  
königliche Brautwerbung. Ein  
Bild aus der Glatzperiode Got-  
torps 1911, 249. Die Sylter Ge-  
fangenen vom Jahre 1864. 1914,  
218. Eine Dezemberflut vor 300  
Jahren 1917, 232. Herzog Fried-  
rich IV. von Schleswig-Holstein,  
der vierte Bauherr des Schlosses  
Gottorp 1918, 97. Buchbesprechun-  
gen 1897, 27. 1899, 11.
- Jensen, Niis, Mittelschullehrer,  
Kiel, geb. 14. 1. 1893 Quars (Kr.  
Apenrade). Zur Rindenumoosflora  
der Wald- und Beggäume in  
Schleswig-Holstein 1938, 76.
- Jensen, Peter, Dr., Rektor, Ham-  
burg, geb. 21. 5. 1861 Althorsbüll  
b. Tondern, gest. 25. 6. 1939 Bü-  
sum. Allerlei Namen 1920, 142.
- Jensen, Wilhelm, Schriftsteller,  
München, geb. 15. 2. 1837 Heili-  
genhafen, gest. 24. 11. 1911 Mün-  
chen. Herbstwiederkehr (Gedicht)  
1899, 23.
- Jensen, Wilhelm, D. Dr., Pastor,  
St. Margarethen, Wandsbek, geb.  
12. 9. 1882 Rinkenäs (Kr. Apen-  
rade). Eine Reise von St. Mar-  
garethen nach Gravenstein im  
Jahre 1704. 1912, 206. Die älteste  
Kirchenglocke der Wilstermarsch  
1918, 13. Alte Volkstänze der Wil-  
stermarsch 1919, 93. Das alte Wil-  
ster 1920, 89. Kletterreim 1922, 36  
Detleffen 1922, 61. Peter Hobes  
Gedenkbuch 1922, 182. Die alten  
Grabsteine der Wilstermarsch 1922,  
198. Die Nachkommen Butterbrods  
1922, 198, 199. Windwassermühlen  
1922, 198. Alte Inschrift 1922, 199.  
Bewelsfleth um 1800. 1923, 30.  
Das Schulwesen im Kirchspiel  
Wilster um 1700. 1924, 126. Die Tie-  
fenlage in der Wilstermarsch 1924,  
128. Der Eichbaumfund auf der  
Höwe 1924, 129. Die Landmaße  
der Wilstermarsch 1924, 130. Wa-  
rum stehen die Säulen am Wil-  
stermarschhaus? 1924, 130. Unsere  
Bilder von Wilster und Bewels-  
fleth 1924, 31. Die Archive der  
Wilstermarsch 1924, 176. Die alten  
Familien der Wilstermarsch 1924,
106. Der Wilstermarschdeichverband  
1924, 121. Das Ende der Wilster-  
marschkommüne 1924, 201. Boßeln  
in der Wilstermarsch 1929, 92. Ist  
der Bernsteinfluß Eridanus die  
Eider? 1930, 17. Wo lag die Karo-  
lingerburg zu Isehoe 1932, 49.  
Das Südnereuz bei Wellings-  
büttel 1939, 217. Buchbesprechungen  
1921, 206. 1929, 94.
- Jenssen, Christian, Schriftsteller,  
Gutin-Fißau, geb. 2. 3. 1905 Kre-  
feld. Hans Friedrich Bluncks „Sage  
vom Reich“ 1941, 118.
- Jenssen, Christian, Lehrer in  
Faulück, Assistent am landw. Insti-  
tut in Kiel, Buchdruckereibesitzer,  
Alfeld (Leine), geb. 18. 7. 1840  
Stoltebüll, Rsp. Doestrup, gest. 23.  
11. 1920 Alfeld. über das Herba-  
rium Lars Hansen 1921, 164.
- Jepsen, August Christian, Lehrer,  
Stapelsheld, geb. 15. 9. 1859 Uberg.  
Einige ältere Nachrichten über das  
Dorf Stapelsheld 1920, 133.
- Jessen, Alfred, Pastor, Trittau,  
geb. 6. 11. 1845 Arnis, gest. 21. 10.  
1912 Trittau. Gebräuche in Grö-  
mitz 1897, 86. 162. Soldatenlieder  
1901, 123.
- Jessen, Karl, Lehrer, Kiel, geb. 12.  
1. 1858 Hölten-Klinken, gest. 11. 12.  
1916 Kiel. Die Entwicklung des  
Gelbrandes im Zimmer 1892, 157.  
Buchbesprechung 1903, XIV.
- Jessen, Paul, Rektor, Niebüll,  
geb. 9. 3. 1896 Kiel. Iven Kruse  
1927, 162. Buchbesprechungen 1920,  
191. 1921, 49. 50. 165. 186. 1922, 16.  
98. 139. 1923, 19. 58. 79. 119. 190.  
1924, 102. 103. 1926, 96. 120. 204.  
1927, 21.
- Jessen, Wilhelm, Mittelschulkon-  
rektor, Westerland, geb. 22. 3. 1879  
Großholtholz, gest. 29. 8. 1949 We-  
sterland. Zur Vorgeschichte der Hei-  
matstätte für Heimatlose in We-  
sterland 1922, 214. Die Boottüne  
bei Westerland auf Sylt 1923, 126.  
Die Sylter Erhebung 1924, 57. 87.  
Ein Besuch im Lornsenhaus 1929,  
25. Uwe Jens Lornsens Vorfahren  
1929, 246. Der Lornsenhain auf  
Sylt 1932, 269. 296.
- Jessen, Willers, Rektor, Eckern-  
förde, geb. 23. 12. 1870 Eckernförde,  
gest. 22. 3. 1949 Eckernförde. Kin-  
derlieder und Spiele 1896, 30. 52.  
Verpflichtung, Bäume anzupflan-  
zen 1897, 196. Die Gallionsfigur des  
dänischen Linienschiffes „Christian  
VIII.“ 1897, 197. Eine Erinnerung  
an den Kampf bei Eckernförde 1897,

211. Die schleswig-holsteinischen Landesfarben 1899, 89. Zur Jubiläumsliteratur über den Tag von Eckernförde 1900, 48. Angeln und de Angler 1900, 240. Wohlstand auf Nordstrand No 1565. 1900, XLVI. Gottesurteil im 17. Jahrhundert 1900, XLVII. Schwunghafter Kornhandel in Stapelholm zur Zeit des 30jährigen Krieges 1901, 18. Ein Komet und seine Wirkungen in Süderstapel 1901, 19. Dr. phil. Wilhelm Splieth 1901, 85. Herzog Adolf will eine Wasserstraße zwischen Ostsee und Westsee herstellen 1901, 104. Soldatenlieder 1901, 123. Ballensteins Schutzbrief 1901, 243. Alte Inschriften 1901, 244. Seira 1901, XXX. Botanisches 1902, 48. Ein Blick in das Leben eines Stapelholmer Bauern zur Zeit des 30jährigen Krieges 1902, 280. Der Alchimist Graf St. Germain 1907, 40. Die Eckernförder Denkmäler 1909, 77. Die Beteiligung der Schleswig-Holsteiner an der Bekämpfung Schills 1909, 262. Das Ei als Symbol der Auferstehung 1913, 32. Erinnerungen an das Gefecht bei Sebestedt am 10. Dezember 1813. 1913, 317. Anfrage betr. die Familie Seehusen 1913, XXIX. Vorkommen der Maulwurfsgrille 1915, 184. Heinrich Harries, der Dichter des Liedes „Heil Dir im Siegerkranz“ 1917, 173. Anfrage betr. Dingstock 1918, 64. Ulex europaeus 1918, 93. Anfrage betr. Brettspiel 1922, 15. Was in Eckernförde um das Jahr 1800 gelesen wurde. 1926, 157. Johann Kunkel in Eckernförde 1929, 79. Anfrage betr. die Familie Gudeverth 1929, 48. Eine Hexe widerruft ihre durch die Folter erpressten Aussagen 1929, 116. Zur Kunstgeschichte Schleswig-Holsteins 1932, 167. Das Siegel der Stadt Eckernförde 1933, 187. Die Anstarkirche zu Haddeby 1934, 190. Zur Geschichte der Fischerei in Eckernförde im 16. und 17. Jahrhundert 1934, 257. Anfrage betr. den Dichter und Schulmeister Johann Hinrich Thomjen zu Riis in Angeln 1935, 77. Aus den Aufzeichnungen des Mag. Johann Holmer (1552—1631) Pastor zu Süderstapel 1935, 246. Handwerk und Gewerbe und ihr Einfluß auf den Wechsel der Bevölkerung in Eckernförde 1935, 337. Die Landschaft Stapelholm

1936, 33. Die Tilleburg 1936, 35. Stapelholm in bischöflicher Zeit 1936, 39. Ursprung und Zweck der Stapelholmer Bauerngloden 1936, 45. Zwei Kupfertafeln in Buchform wurden am 3. Oktober 1892 im Knopf des Süderstapler Kirchturms gefunden 1936, 59. Die Rempte in Stapelholm 1936, 60. Die Ausgrabung des Fährhauses am Stapelholmer Eiderufer gegenüber der Tilleburg 1936, 300. Zwei Medaillen zum Andenken an die Kämpfe um die Holmer Schanze 1937, 155. Die Stellnischglode oder der Stills in Süderstapel 1937, 156. Wo lag die Halbesburg? 1938, 73. Buchbesprechungen 1901, 20. 1904, XXI. XXII. 1905, 76. 1907, 127.

Jochimsen, Christian, Mittelschullehrer, Neumünster, geb. 1. 1. 1855 Steinbergholz, gest. 29. 4. 1913 Neumünster. Zur Geschichte der Meteorologie in der Provinz Schleswig-Holstein 1909, 187. 221. 237. Was lehrt uns die Statistik der letzten Jahrzehnte über Blitzschläge und Blitzgefahr? 1911, 165.

Jöde, Fritz, Professor, Hauptabteilungsleiter an der Staatlichen Hochschule für Musik in Hamburg, geb. 2. 8. 1887. Plattdeutsche Rätsel 1912, 157.

Jöhnt, Johann, Hinrich, Geschäftsführer, Schinkel, geb. 12. 8. 1887 Schinkel, gest. 12. 2. 1933 Schinkel. Über das Rummeln am Sylvesterabend 1905, 279. Das Gelreiten bei Hochzeiten 1906, 133. Vermehrung der Königskerze 1906, 310. Das Mühlenpiel 1922, 138. Uphängen 1922, 138.

Jöhnt, Arnold, Lehrer, Thaden u. Rendsburg, geb. 28. 5. 1901 Kiel. Ein Storch im Winter 1931, 94.

Jöns, Hans, Rektor, Kropp, geb. 30. 12. 1900 Kl.-Rheide. Spottnamen 1936, 285.

Jöns, Klaus, Rektor, Eckernförde, geb. 8. 1. 1898 Klein-Rheide. Verwendung einiger Pflanzen in der Volksmedizin 1929, 175. Der Rote Fingerhut (*Digitalis purpurea* L.) 1934, 295. Der Purpurrote Wurzelwürger (*Orobranche purpurea* Jaeg) 1935, 57. Über die Verbreitung der Farne im Kreise Eckernförde 1937, 21.

Jörgensen, Christian A., Mittelschullehrer, Neumünster, geb. 21. 4. 1867 Hoerup. Vom Hengst und dem Hors 1931, 93.



- Johannsen, Albert, Schriftsteller u. Schriftleiter, Husum, geb. 14. 12. 1850 Rantrum b. Husum, gest. 29. 11. 1909 Husum. Buchbesprechung 1902, 94.
- Johannsen, Albrecht, Schulrat, Niebüll, geb. 11. 3. 1888 Deezbüll. Die Sitte der „Frauens-Sammlung“ in Nordfriesland 1933, 127. Bindebrief und Löfieber 1934, 246. Der Lichtmeßtag in Nordfriesland 1935, 154.
- Johannsen, Hans Peter, Dr., Bibliothekar, Flensburg, geb. 22. 6. 1908 Tingleff. Der große Riß (Peter Jungwiersens Roman) 1936, 280.
- Johannsen, Heinrich, Musikdirektor, Kiel, geb. 29. 7. 1864 Lauenburg, gest. 8. 2. 1947 Gutin. Mein Schleswig-Holstein (Lied) 1927, 75.
- Johannsen, Heinrich, Milchkontrollbeamter, Ahrensburg, geb. 10. 1. 1884 Lenjahn. Die Bevölkerung des Kirchspiels Woldenborn im Laufe der Zeiten 1935, 315.
- Johannsen, Julius, Photograph später Kaufmann, Bredstedt und Mönchen, geb. 16. 6. 1876 Bredstedt. Schwanenmuschel 1902, XVIII. Torfkohlen, Snurpötte- Zydepotter 1917, XXXI. Gibt es ein drittes goldenes Horn von Gallehus? 1923, 136. Ein Winterdag an'n Butendiek 1928, 40. Buchbesprechungen 1915, 255. 1917, 92.
- Johannsen, Richard, Konrektor, Kiel-Wik, geb. 8. 5. 1861 Harnsdorf, gest. 3. 4. 1936 Kiel. Twee Karfenleder 1921, 176. Fundum (Blattb. Volksmärchen) 1921, 202. Blattdeutsche Redensarten 1921, 202. Von den Preester un sin Hund 1922, 51. Ein lütten Ahlen- speegel 1925, 21. Blattdeutsche Sprichwörter und Redensarten 1925, 88. Een, de dat elste Gebot ni vergeten hett 1925, 187. Thomas Sellmer 1930, 94. Anekdoten vom alten Fürsten von Hessestein 1933, 107.
- Johannsen, Wilhelm, Oberschullehrer, Plön, geb. 24. 11. 1897 Schnellmark (Kr. Eckernförde), gest. 12. 10. 1938 Wilhelmshaven. Die Heide (Gedicht) 1922, 130. Meer (Gedicht) 1923, 10. Versunken im Meer (Gedicht) 1923, 28.
- Johannsen, Hans J., Lehrer, Ruden, geb. 7. 12. 1894 Buntsoh. Aus der Rosenzeit 1813/14 (Buntsoh) 1925, 243.
- Johnsen, Arrien Th. A. Dr., Univ.-Prof., Berlin, geb. 8. 12. 1877 Munkbrarup. Altes und Neues über Flint und Schwefelkies, zwei häufige Mineralien der Provinz Schleswig-Holstein 1919, 113.
- Johnsen, Carl Friedrich, Lehrer, Weddingstedt, geb. 20. 12. 1817 Borsthusen b. Garding, gest. um 1890. Zeugen vergangener Zeiten aus dem Kirchspiel Weddingstedt 1896, 153. 185. 205. 221. 241.
- Johnsen, Wilhelm, Lehrer, Aberslaf, geb. 9. 9. 1891 Gutin. Der sogenannte Bodansberg in Dithmarschen 1928, 80. Die Verkündigungsgruppe des Schwabstedter Alabasteraltars 1935, 115. Bergesene Bildwerke der Passion in Dithmarscher Kirchen 1935, 123. Nikolaus Peters, Hermanns Sohn, malt in Dithmarschen Hausleute, junge Hunde und kleine Mädchen (1796). 1937, 71. Wewelsfleth als Vorort der Wilttermarchen im 18. Jahrhundert 1937, 182. Buchbesprechungen 1941, 62. 1942, 79. 1943, 17.
- Jürgensen, Friedrich, Flensburg. Die Hallig (Gedicht) 1901, 62.
- Jürgensen, Johannes, Lehrer, Flensburg, geb. 22. 10. 1885 Roßfier. Eine Rundgebung des dänischen Königs aus dem Jahre 1848. 1912, 29.
- Jungclaus, Karl, Stadtbibliothekar, Kiel, geb. 21. 7. 1870 Neuhaus a. d. Öite, gest. 3. 4. 1931 Kiel. Verbandstag des allgemeinen plattdeutschen Verbandes 1898 XXXVII. XLIII. Ditholsteinische Volksmärchen für die Jugend 1903, 229. Johann Hinrich Fehrs 1910, 233. Zum 50. Geburtstag Wilhelm Lohsien 1922, 161. Ottomar Enzling 1927, 226. Ingeborg Andriessen 1928, 52. Jahresversammlung unseres Vereins in Eck 1924, 199, in Nortorf 1925, 185. in Glücksburg 1926, 201. in Wiltter 1927, 242. in Wyß a. F. 1928, 211. in Kellinghusen 1929, 236. Buchbesprechungen 1899, 26. XLVI. 1900, XLVI. 1901, XXXVII. 1905, XLI. 1906, XLI. 1908, 28. 251. 296. 1910, 232. 1911, 199. 272. 1912, 32. 264. 288. XXII. 1913, 56. LXV. 1914, LI. LXVII. 1916, 160. 1918, 79. 191. 1919, 78. 111. 1920, 14. 31. 159. 190. 1921, 30. 106. 147. 165. 226. 1922, 38. 55. 56. 78. 156. 157. 179. 217. 1923, 117. 118. 141. 190. 238. 239.

- 1924, 23. 55. 154. 180. 296. 297. 1925, 23. 47. 71. 94. 95. 190. 191. 238. 262. 1926, 96. 118. 204. 228. 252. 276. 1927, 22. 23. 197. 221. 292. 294. 295. 296. 1928, 71. 96. 215. 238. 1929, 72. 96. 192. 1930, 23.
- Jungclauss, Erik**, Hauptlehrer, Wentorf (Stormarn), geb. 3. 5. 1860 Willinghausen N. D., gest. 4. 3. 1946 Wohltorf. Hausinschriften 1913, 183.
- Junge, Andreas**, Lehrer, Hamburg, geb. 6. 9. 1851, gest. 30. 10. 1902 Hamburg. über Raupensameln und Raupenzucht 1892, 126. über Verwachsungen von Bäumen 1892, 169.
- Junge, Erik**, Bäckermeister, Pinneberg, geb. 21. 7. 1847 Pinneberg, gest. 24. 12. 1920 Pinneberg. Ein denkwürdiger Weihnachtsabend. Eine Jugenderinnerung 1911, 287. Hochtiedsbidderpruch 1920, 186.
- Junge, Paul**, Lyzeallehrer, Hamburg, geb. 11. 11. 1881 Hamburg, gest. 25. 4. 1919 Hamburg. Fadenwurzlige Segge 1904, 195. Vorkommen der Herbst-Drehähre (*Spiranthes autumnalis*) in Schleswig-Holstein 1904, 268. Von unsern Mooren und Moorpflanzen 1906, 250. Ist *Gentiana ciliata* beim Hochtiedter Lager als einheimisch zu betrachten? 1916, 92.
- Kaack, Anna**, geb. Will, Ehefrau des Folgenden, Kiel, geb. 26. 11. 1868 Kiel. Alte Gebräuche im Kreise Rendsburg 1936, 156. De Bruntsteen bi Meezen 1936, 285. Sühnestein 1937, 62.
- Kaack, Hartwig**, Mittelschullehrer, Kiel, geb. 1. 1. 1861 Meezen, gest. 4. 1. 1933 Meezen. Uwe Jens Vornsen 1893, 241.
- Kaehler, Christoph**, Rektor, Kiel, geb. 9. 4. 1848 Neuheikendorf, gest. 19. 6. 1930 Kiel. Zum Gedächtnis Christian Albrechts, des Stifters der Universität in Kiel 1913, 323. Buchbesprechungen 1925, 190. 1928, 191.
- Kähler, Johann**, Pastor, Stellau, geb. 1. 2. 1870 St. Annen, gest. 13. 1. 1939. Die Gräber zu Ottenfen 1903, 60.
- Kähler, Julius**, Dr., Hauptschriftleiter, Upenrade, geb. 4. 2. 1873 Kirchbarlau, gest. 30. 3. 1952 Upenrade. Die Sumpfschildkröte 1921, 225.
- Kahl, Friedrich**, Landesoberinspektor, Kiel, geb. 4. 7. 1897 Wankendorf (Kr. Plön). Ein naturkundliches Heimatmuseum in Kiel 1926, 57.
- Kalström, Heinrich**, Lehrer, Kiel, geb. 12. 5. 1870 Segeberg, gest. 28. 3. 1950 Rosdorf bei Kellinghusen. Selten vorkommende Vögel 1903, 239. Die Steppenweihe 1905, 100. Beim Ausstopfen von Vögeln 1914, IV. Verwachsene Tannenzapfen 1931, 21.
- Kalweit, Wilhelm**, Studienrat, Kiel, geb. 27. 11. 1881 Saargemünd (Lothringen). Sommerausstellung schleswig-holsteinischer Künstler 1915, 208. Ex libris 1915, XIX. Buchbesprechung 1916, 20. XLVII.
- Kammerhoff, Ernst**, Rektor, Tsehoe, geb. 23. 7. 1868 Rakeburg. Johann Wildenradt 1902, 252. Prinz Emil von Schoenaich-Carolath 1907, 273. 1908, 2. 141. Johannes Dose, der dankbare Sänger seiner meerumbrandeten Heimat 1910, 97. Wilhelm Lobstien 1911, 225. 252. Charlotte Niese 1917, 123. 133. Buchbesprechungen 1906, 281. 1908, XLXI. L. 1909, X. 1910, 95. 164. 251. 1911, 200. 272. 300. 1912, XXI. LXI. 32. 56. 1913, VI. LXIII. 1914, 55. VI. XLIII. LIII. 1917, XXXIII. 1918, 143. 1919, 94. 1920, 14. 79.
- von Kampen, Hans**, Konrektor, Kiel, geb. 17. 9. 1882 Rahden bei Samstedt. Buchbesprechungen 1921, 126. 1922, 17. 38. 1923, 19.
- Kamphausen, Alfred**, Dr., Dozent, Museumsdirektor, Meldorf, geb. 31. 3. 1906. Aufgaben der Heimatmuseen 1932, 299. Organisation der Museumsarbeit 1933, 201. Volkstumspflege der Heimatmuseen 1934, 18. Auf der Frühjahrstagung 1934 der Arbeitsgemeinschaft der Heimatmuseen in Schleswig-Holstein und im Kreise Herzogtum Lauenburg in Rakeburg 1934, 265. Bürgerhäuser des 16. Jahrhunderts an der Westküste 1935, 237. Von der Arbeitsgemeinschaft der Heimatmuseen in Schleswig-Holstein 1935, 273. Die Herbsttagung 1935 der Arbeitsgemeinschaft der Heimatmuseen Schleswig-Holsteins 1936, 55. Von der Arbeitsgemeinschaft der Schleswig-Holsteinischen Museen. Die Tagungen des Jahres 1936. 1937, 59.
- Kanne, Johann Heinrich**, Lehrer, Hamburg, geb. 25. 8. 1859 Fladsteen, gest. 7. 9. 1936 Bergedorf. Der Steinschmäger 1927, 118.

**Kardel, Harboe, Dr.,** Studien-  
assessor, dann Redakteur, Graven-  
stein und Apenrade, geb. 25. 11.  
1893 Rortorf. Theodor Kastan zum  
Gedächtnis 1933, 14. Hinrich Gwald  
Hoff zum 75. Geburtstag 1933, 64.  
Johann Hermann Schrader in  
Tondern (Zu seinem 200. Todes-  
tag) 1937, 343. Nordschleswigsche  
Kriegsliteratur 1938, 119. Hermann  
Green, ein schleswig-holsteinischer  
Heimattichter 1939, 120. Constanze  
Storm in der Dichtung ihres  
Mannes 1940, 151. Was Apenra-  
der Straßen- und Flurnamen er-  
zählen 1942, 1. Buchbesprechungen  
1939, 159. 160. 192.

**Karsten, Gustav, Dr.,** Geh. Reg.=  
Rat, Univ.-Prof., Kiel, geb. 24. 11.  
1820 Berlin, gest. 15. 3. 1900 Kiel.  
Wer besitzt noch einen Seering?  
1893, 69. Sonnenring oder Seering  
1893, 142.

**Karstens, Heinrich, Rektor, Kiel,**  
geb. 10. 8. 1873 Wennemannswisch,  
gest. 9. 3. 1937 Stuttgart. Bur un  
Daglöyne 1913, 113. 139. Wosüd in  
ole Tid'n de Klav fleet un bereet  
woar 1915, 35. An min Ellste (To-  
ehr Konfermatshon (Gedicht) 1915,  
63. Frühling auf Marö (Gedicht)  
1916, 93. Ludwig Frabm to sin 60.  
Geburtsdag (Gedicht) 1916, 174. Fritz  
Lau 1922, 141. Adolf Bartels 1922,  
210. Timm Kröger 1924, 277. Letzte  
Werte und Notwendigkeiten unse-  
rer plattdeutschen Sprache 1929,  
145. Buchbesprechungen 1903, VII.  
1915, 67. 116. 182. V. XXI. 1916, 20.  
135. 184. 255. 284. IV. XXXIX. 1917,  
47. 1919, 79. 174. 191. 1920, 47. 79.  
94. 111. 125. 143. 191. 1921, 48. 145.  
206. 1922, 57. 97. 1923, 165. 166. 211.  
239. 1924, 22. 102. 203. 227. 275. 297.  
1925, 167. 190. 191. 216. 262. 1926,  
21. 22. 23. 71. 119. 227. 228. 298.  
1927. 120. 176. 1929, 24.

**Kaufmann, Friedrich, Dr.,**  
Univ.-Prof., Kiel, geb. 14. 9. 1863  
Stutthart, gest. 14. 7. 1941 Berlin.  
Die Mittel 1898, 110. Pferdeaber-  
glaube 1898, 115. Aufruf zur Mit-  
arbeit an einem Schlesw.-Holst.  
Wörterbuch 1902, 296.

**Kaup, Friedrich, Hauptmann a.**  
D., Kiel, geb. 13. 9. 1847 Husum,  
gest. 10. 4. 1931 Kiel. Ausweisung  
aus Husum 1919, 151.

**Kellenbenz, Hermann, Dr. phil.**  
habil., Dozent, Reaensburg, geb.  
28. 8. 1913 Süssen (Württemberg).  
Ein schwedischer Plan, Friedrich-

stadt zur Festung auszubauen 1939,  
170. 270.

**Kersten, Karl, Dr. phil. habil.,**  
Univ.-Professor, Direktor des  
schlesw.-holst. Museums vorge-  
schichtlicher Altertümer, Schleswig, geb.  
8. 8. 1909 Stade (Niederelbe).  
Grabbrauch und Totenverehrung  
im alten Norden 1934, 225.

**Ketelsen, Bruno, Lehrer, Me-**  
delby u. Leck, geb. 25. 9. 1903 Ton-  
dern, gefallen Anfang März 1945  
bei Anassendorf (Danzig). Sprach-  
proben aus dem Grenzgebiet 1933,  
255. Weihnachtsbaum und Mitt-  
winterglaube auf der mittelschles-  
wigschen Heide 1934, 361. Almosen-  
brot, Almosbröd 1934, 366. Von  
Paul bis Walburgis 1935, 156.  
Das Petrifener an der schleswig-  
ischen Westküste 1936, 269. Das  
Maifener in Nordschleswig 1937,  
362.

**Ketelsen, Friedrich, Lehrer, Ham-**  
burg, geb. 23. 4. 1845 Tönning,  
gest. 29. 3. 1925 Hamburg. Die  
schleswig-holsteinischen Farben  
1897, 166.

**Khynach, Friedrich, Freiherr v.,**  
Kunstmaler, Berlin, geb. 10. 12.  
1867 Hamm, gest. 16. 11. 1920 Ober-  
weinberge bei Zillschau. Hans  
Peter Feddersen der Ältere 1911,  
201.

**Kiebusch, Anna, Witt. Lüdt. N'**  
Schummerstun 1919, 168.

**v. Kielmannsegg, Graf, Wal-**  
ter, Oberstleutnant, Kiel, geb. 14.  
7. 1869 Mainz, gefallen 28. 7. 1918  
Douai (Frankreich). Eine rühm-  
liche Waffentat 1914, 278.

**Kier, Peter Oswald, D., Propst,**  
Tondern, geb. 8. 2. 1838 Haders-  
leben, gest. 28. 9. 1914. Die alte  
Mähligkeitsarbeit 1896, 103. Kind-  
heits Erinnerung von 1848. 1902,  
266.

**Kinau, Johann, Schriftsteller,**  
Hamburg, geb. 22. 8. 1880 Finken-  
wälder, gefallen 31. 5. 1916 Sta-  
aerrad. Schriftstellernamen Gorch  
Koff. Watt Hein Saß in'n Heben  
keem 1916, 227.

**Kinder, Johann Christian, Bür-**  
germeister, Plön, geb. 23. 3. 1843  
Lunden, gest. 23. 8. 1914 Plön. Der  
Plöner See 1892, 143. Die ersten  
Beliebungen der Bantaleonsailde  
in Lunden 1895, 43. Ein Beitrag  
zur Geschichte der Wanderbettelei  
in Schleswig-Holstein 1895, 215.  
Eine Aumerkung zu Wiehen Pe-  
ters 1896, 50. Der Plöner Schloß-

- garten 1896, 92. Etwas über Vornamen 1896, 233. Moderner Hexenglaube 1897, 13. Verlobnisse und Beschließungen 1897, 201. Der Krabbenfang in Büsum 1899, 143. Das Gottesgeld 1899, 229. Zur Gedächtnisfeier der Hemmingstedter Schlacht 1900, 29. Höfliche Neujahrrechnungen 1901, 17. Pferdeköpfe unter der Dreschtenne 1902, 146. Die Dithmarscher Bucht 1903, 222. Titulaturen 1903, 269. Hausmarken, Handzeichen und Siegel 1904, 8. Auf Wanderschaft 1906, 168. Die Kopenhagener Sklavenskasse 1908, 286. Die Töpfe (Gedicht) 1915, 5.
- R i n d t**, Helma, verehelichte Gunkel, Lübeck, geb. 8. 8. 1896. Abendgänge (Gedicht) 1922, 21. Am Hafen (Gedicht) 1922, 26. Sehnsucht (Gedicht) 1922, 29. Aus Mai ward Sommer (Gedicht) 1922, 108. Wittjommernacht (Gedicht) 1922, 110. Rosen (Gedicht) 1922, 122. Herbst (Gedicht) 1922, 213. Liebe (Gedicht) 1923, 7. Am Meer (Gedicht) 1923, 21. Wenn die Abendschatten gleiten (Gedicht) 1923, 30. Heimat (Gedicht) 1923, 81. Unser Meer (Gedicht) 1923, 121. Schlag Deine Wurzeln nie zu tief (Gedicht) 1923, 183. Abend an der Elbe (Gedicht) 1923, 241. Spätsommer (Gedicht) 1923, 249. Herbst (Gedicht) 1923, 251. Sonne und Nebel (Gedicht) 1924, 57. Sonnenuntergang in der Großstadt (Gedicht) 1924, 181. Erde (Gedicht) 1924, 229. Frühlingsabend (Gedicht) 1925, 97. Vorfrühling (Gedicht) 1925, 100. Am Waldbrand (Gedicht) 1925, 108. Frieden (Gedicht) 1925, 169. Adagio (Gedicht) 1925, 172. Blätter im Herbst (Gedicht) 1925, 172. Die Sonne sank (Gedicht) 1925, 229. Das Lied der Amiel (Gedicht) 1926, 49. Sehnsucht (Gedicht) 1926, 56. Nacht (Gedicht) 1926, 60. Frühlingssende (Gedicht) 1926, 124. Träume (Gedicht) 1926, 127. Mohn (Gedicht) 1926, 131.
- R i n z e**, Hermann, Konrektor, Riel-Bries, geb. 20. 6. 1887 Christiansfeld. Die Spanier in Rolding im Jahre 1808. 1922, 113. Christiansfelder Erinnerungen an 1864. 1923, 61. 85. 106. 116. General Tettenborn und seine Kosaken in Christiansfeld 1924, 262. Christiansfelder Erinnerungen an 1848—1850. 1925, 206. 223. Friedrich VI. in Christiansfeld 1929, 58. Der Zustand des dänischen Heeres im Jahre 1864. 1939, 65.
- R i n z e**, Ida, geb. Daniels, Ehefrau des Vorigen, geb. 29. 7. 1879 Kronprinzenkoog. Dat ole Ringriden in Süderdithmarschen 1916, 281. Fastabend 1928, 139. De Hüerfub vör föftig Johr 1929, 210. De hochdütische Vereen 1930, 46. De Krut-fischerie 1930, 106. Een Dithmarscher Vogelscheeten 1932, 197. Swienflachen un Finnsjölen 1934, 43. Grotmudders Kruthof 1934, 263. Dat Spinnrad 1935, 166. Marner Menichenmarkt 1939, 213.
- R i r c h o f f**, Hermann, Vizeadmiral, Kiel, geb. 22. 2. 1851 Hanerau, gest. ? Die Kieler Woche 1913, 163.
- R i r c h o f f**, Theodor, Kaufmann, St. Franzisko, geb. 8. 1. 1828 Aetersen, gest. 2. 3. 1899 St. Franzisko. Das deutsche Schwert (Gedicht) 1914, 286.
- R i r c h n e r**, Heinrich, Dr., Landwirtschaftsrat, Lehrer an der Landw. Schule Bad Oldesloe, geb. 14. 6. 1899 Berlin. Kleine ornithologische Beobachtungen in Holstein aus dem Jahre 1929 und 1930. 1930, 172.
- R i r m i s**, Max, Dr., Prof., Studienrat, Neumünster, geb. 5. 8. 1851 Fraustadt, gest. 9. 1. 1926 Neumünster. Der Guß der Neumünsterischen Kirchenglocken im Jahre 1596. 1900, 173. Die Taufmedaillen 1902, 187.
- R l a h n**, Walter, Dr., Prof., Studienrat, Kiel, geb. 1. 1. 1876, gest. 31. 12. 1951 Hanerau-Hademarschen. Buchbesprechung 1919, 47.
- R l a u k e**, Karl, Konrektor, Kiel u. Laboe, geb. 19. 7. 1876 Kiel. Wilhelm Peters in Kiel 1921, 45.
- R l e e n**, Jürgen, Hauptlehrer, Grub, geb. 8. 6. 1874 Lubstedt, gest. 12. 12. 1945 Rendsburg. Nachgeburt 1936, 31. Embührener Brautfette 1936, 89. Fort, Kurt, Tott, Tütt 1936, 375. Das „Voot-aarfen“ 1937, 92. Die Sitte des „Steffens“ 1937, 93.
- R l e i b ö m e r**, Georg, Mittelschullehrer, Lübeck, geb. 8. 9. 1882 Lübeck. Eingefrorenes Meeresleuchten 1924, 150.
- R l e i m i n g e r**, Wolfgang, Dr., Univ.-Dozent, Kiel, geb. 17. 3. 1912 Schwerin, gefallen 12. 4. 1942 im Osten. Buchbesprechung 1938, 96.
- R l e m m**, Wilhelm, Fabrikant, Borby, geb. 13. 12. 1832 Kiel, gest.

9. 2. 1917 Borby-Eckernförde. Aus dem Tierleben 1902, 71. Truthahn und Entenich 1911, 246. Hund und Katze 1912, 30. Storch und Taube 1912, 80. Bislag 1912, 312.
- R**eufer, Ernst, Studienrat, Flensburg, geb. 12. 10. 1889 Hildeheim. Am Hecker (Gedicht) 1933, 120. Mittagsstille am Strand (Gedicht) 1933, 187. Verkündigung (Gedicht) 1933, 291. Gewißheit (Gedicht) 1933, 291. Der Priel (Gedicht) 1934, 120. Herbstnebel am Deich (Gedicht) 1934, 128.
- R**io (wahrscheinlich Paul v. Hedemann-Heespen, siehe auch Arbeiter und Gomer). Zur heimischen Geschichtsforschung der Gegenwart 1925, 42.
- R**öding, Johannes, Mittelschullehrer, Lübeck, geb. 30. 8. 1883 Gr. Thurow (Lauenburg), gest. 1. 7. 1951 Lübeck. Buchbesprechung 1935, 215.
- v. R**uge, Max, Generalleutnant, Altona, geb. 4. 12. 1856 Schniebinchen, gest. 29. 11. 1934 Kolberg. Schleswig-holsteinische Tapferkeit 1914, 1914, 277.
- R**ugkist, geb. von Gleiß, Bertha, Ehefrau des Richters Rugkist, Bremen, geb. 17. 9. 1824 Plön, gest. 26. 4. 1906 Bremen. Aus den Briefen eines dänischen Offiziers (von Gleiß) 1897, 185. 205. 218.
- R**noch, Victor, Kaufmann, Lübeck, geb. 12. 9. 1871 Danzig. Eine für Schleswig-Holstein neue Lycæenide 1924, 147. Eine für Schleswig-Holstein neue Gule 1924, 244. Ein für Schleswig-Holstein neuer Tagfalter 1925, 17. Kohlweißlingswanderung 1925, 237.
- R**nolle, Friedrich, Buchhändler, Kiel, geb. 12. 3. 1903 Amsterdam. „Die Heimat“ dem „Reichsbund Volkstum und Heimat“ angegliedert 1934, 49. An unsere Leser 1937, 1.
- R**uth, Paul, Dr., Prof., Oberlehrer, Kiel, geb. 20. 11. 1854 Greifswald, gest. 30. 10. 1899 Kiel. Phänologische Beobachtungen in Schleswig-Holstein im Jahre 1890: 1891, 41. 1891: 1892, 60. 1892: 1893, 49. 1893: 1894, 76. 1894: 1895, 66. VII. 1895: 1896, 30. Zur Flora der schleswigholsteinischen Bauerngärten 1892, 36. über blütenbiologische Beobachtungen 1893, 97. 128. Die Blüteneinrichtungen der Halligpflanzen 1893, 228. Friesische Pflanzennamen 1894, I. Hallig-Gärten 1894, 37. Föhlinger Gartenpflanzen 1894, 171. Die Flora von Helgoland 1895, 191. 1896, 13. 55. 77. 94. Flora der nordfriesischen Inseln 1895, XVIII. Eine verlassene Hallig 1897, 194. Mitteilungen über die phänologischen Beobachtungen 1900, XLVII.
- R**och, Hauptmann b. J. R. 85, Kiel, Die 85er bei Tirlemont 1914, 277.
- R**och, Heinrich, Emil, Ernst, Hauptmann, dann Rechtsanwalt, Kopenhagen, geb. 19. 4. 1889 Humble (Hünen). Die Familie Hübbinett beim holsteinischen Infanterie-Regiment 1929, 220. Der Freyzettel 1929, 124. Dänische Regimentsgeschichte 1930, 110. 164.
- R**ochendörffer, Heinrich, Dr., Archivrat, Kiel u. Münster, geb. 6. 6. 1880 Offenbach. Buchbesprechung 1925, 22.
- R**ock, Christian, Lehrer, Bohnert, geb. 5. 8. 1867 Looße, gest. 1. 4. 1949 Norby b. Niesebj. Das Vorkommen der Weinbergglocke 1899, 112. Die Flachsbereitung, wie sie in Schwansen üblich war 1900, 13. Sprickels 1900, XIV. Pour faire un potpourri 1901, 14. Vieder preussischer Soldaten aus dem Jahre 1864. 1901, 57. Lichtstippen 1902, 63. Blaunfeldt und Mau 1902, 269. Die Errichtung eines Galgens zu Eckernförde 1726. 1905, 90. Eckernfördes erste Feuerspritze 1906, 59. Die Königsburg 1907, 10. Instruktion für die Fanale-Wachen bei Schleswig 1848. 1908, 99. Anfrage betr. Stapel-Wehde 1911, 175. Der erste Luftballon in Schleswig-Holstein 1913, 205. Wiffunde 1914, 34. Damp 1915, 141. Wie man sich vor 200 Jahren in Eckernförde gegen die Pest zu wehren suchte 1916, 161. Geduldspiele 1918, 60. Vom Eckernförder Scheffel 1920, 44. Die holsteinische Milchwirtschaft, wie sie in Schwansen gehandhabt wurde 1920, 154. Taxordnung für die Scharfrichter in Holstein 1920, 173. Der Alderlaffer 1921, 43. Eine Kindtaufe im Jahre 1770. 1921, 142. Das französisch-spanische Hilfsbeer im Jahre 1808. 1922, 7. Allerlei Kleinkram aus Sartorfer Gutspapieren 1923, 148. Unsere Väter als Meister in der Verarbeitung des Holzes 1923, 5. Die Kleidung eines holsteinischen Edelmannes 1698. 1923, 65. Einlaaer 1923, 154. Aus Nordschleswia 1923, 56. 254. Aus der Notzeit des

- nordischen Krieges 1924, 161. In de Bruttit bedden 1924, 287. Marnbeerleed 1924, 295. Die bischöfliche Burg Stubbe 1925, 169. Hochzeitbitterspruch aus dem Dänischen Wohltd 1925, 165. Ein verschollener Name 1926, 124. Zum Kapitel Aberglauben 1928, 141. Schoof und Reth 1928, 273. Hütten und Hüttenhof 1929, 162. Röhlerlei im Amte Hütten 1930, 196. Französische Quartiergäste 1808. 1931, 36. Wolfspjage im Amte Hütten vor 250 Jahren 1931, 159. 186. Hans Gudewerdt II. und die Wasserkunst zu Hüttenhof 1932, 135. Herrenhausjagen ut Schwansen 1933, 221. Großvater Lund und die Dänen 1934, 69. Noch einmal die Schwonsburg 1934, 175. Weihnachten in Schwansen 1934, 353. Fastlabend in Schwansen 1935, 158. Das Kranztanzen in der Kolonie Christiansholm 1935, 162. Tagewählerei in Schwansen 1935, 170. Englische Krankheit 1935, 170. Die Kriege des 17. Jahrhunderts und ihre Auswirkung auf den Familienstand in Schwansen und im Amte Hütten 1935, 322. Die einstige Bedeutung des Knicks für den bäuerlichen Haushalt 1936, 181. Die Schwonsburg bei Arnis 1936, 303. Senje und Sichel in Schwansen 1936, 362. Der Einfluß des früheren Häuserhandels auf die Sachgüter des Bauernhauses 1937, 50. Die ersten Bauernstuben im Gute Saxtorf 1937, 229. Holzschuh und Holzpantoffel 1938, 311. Pfingstmaien in der Kirche 1938, 382. Wo und wann wurde der Maler Böhnadel geboren? 1939, 23. Der Pulverturm 1939, 139. Verbot der Anwendung von Pechackeln bei Abend-Beerdigungen in der Domkirche zu Schleswig 1939, 268. Zur Anfrage „Regentuch und Regenhut“ 1939, 319. Buchbesprechung 1911, 176.
- R o c k**, Otto, Hauptlehrer, Wankendorf, geb. 12. 3. 1895 Bohnert, Sohn des Vorigen. Soegdriewen 1921, 104. Altjahrspruch 1924, 21. Aus dem Kirchspiel Lef 1924, 150. Der Mutter Hausbestand 1924, 225. Verwunderungslied 1924, 226. über Glashütten in der Umgebung Bornhöveds 1925, 10. Spuren ehemaliger Röhlerstätten 1926, 164. Alte Glockeninschriften 1926, 164. A.W.C.-Reime 1926, 68. Volks- und Kinderreime 1926, 138. Spruch beim Wezen der Senje 1926, 165. Sagenhaftes aus Wankendorf 1926, 222. Volksfundliches 1926, 248. Eine Rübergeschichte 1926, 223. Die Belaubung 1927, 165. Das Nachhutgefecht bei Bornhöved 7. Dez. 1813. 1927, 152. Volksfundliches 1927, 139. Aus dem alten Stafendorfer Schulprotokoll 1929, 117. Ehemalige Fastnachtsbräuche in Wankendorf 1935, 168. Raterime aus Wankendorf 1935, 417. Die erste Kunststraße in Schleswig-Holstein 1936, 116. Reisekosten in früherer Zeit 1936, 283. Eine Werwolfssage und ihre geschichtliche Grundlage 1939, 90.
- R o c k**, Jochim, Lehrer, Husum, geb. 26. 1. 1862 Maisborstel, gest. 18. 12. 1933 Burg i. D. Lewwer diad us Slaav 1902, 267. Die Husumer Straßennamen 1918, 8. Theodor Storms Schleswig-Holstein-Lieder 1918, 44. Zum Gedächtnis Joachim Rohweders 1918, 145.
- R o c k**, Heinrich, Buchhändler, Rappeln (Schlei), geb. 30. 1. 1889 Rappeln, gest. 2. 7. 1930 Rappeln Briefenlied 1926, 225.
- R ö l l**, Ferdinand, Lehrer, Gutin, geb. 16. 7. 1863 Manhagenerfelde b. Cismar, gest. 29. 5. 1940 Gutin. Hochzeits- oder Taufmedaillen 1901 223. Neckreime aus Gutin 1911, 93.
- R ö n i g**, Dietrich, Dr., Biologe, Husum, geb. 16. 12. 1909 Weltwiz, Kr. Gera (Thür.). Die Knoblauchfröte (*Pelobates fuscus* Laur) an der Westküste Schleswig-Holsteins 1939, 300. Der Sumpfläuser (*Limicola falcinellus*) an der Westküste Schleswig-Holsteins 1940, 13.
- R ö r n e r**, Robert, Schriftsteller, Apenrade, geb. 17. 12. 1865 Hamburg, gest. 9. 1. 1913 Apenrade. Das Bismarck-Nationaldenkmal auf dem Knivsberg in Nordschleswig 1901, 225. Das Altonaer Zahlenlotto 1902, 69. Rostocker Spruch 1902, 110. Die Miesmuschel und ihre Zucht in der Apenrader Föhrde 1902, 195. Hausinschriften in Apenrade 1902, 217. Ein merkwürdiger hamburgischer Rechts-handel aus dem 16. Jahrhundert 1903, 63. Auf Kals 1903, 257. Warniz 1904, 112. Sympatbhemittel gegen Zahnschmerzen 1904, XIV. Spottlieder der Handwerker 1904, XXVI. Drei Lilien 1904, XXIX. Freund Hain 1904, XXXVIII. Die Spanier in Schleswig-Holstein

- und Dänemark im Jahre 1808. 1905, 133. Alte lübeckische Sprüche 1905, XXXVIII. Die Spanier in Hamburg in den Jahren 1807 und 1808, 1906, 246. Das Nordseebad St. Peter 1907, 77. Aus der Sammlung Hamburger Altentümer 1907, 126. Tischgebet eines Grobian's 1907, 126. Lebensmittelpreise in Hamburg im Jahre 1662 1907, 152. Notiz aus der handschriftlichen hamburgischen Chronik Jannibals 1907, XXIX. Ausgeschlagenes Ehrengeschenk an Friedrich IV. von Dänemark 1908, XXXVII. Der Flachsbau und die Herstellung einheimischer Zeuge in der Umgebung von Apenrade 1910, XXXIV. Gebet aus dem Anfang des 18. Jahrhunderts vor Erwählung eines Oberalten in Hamburg 1911, 299. Marienwohl 1912, 133. Der Heineiche Gartenstich an der Flottbeker Chaussee in Altona 1912, 206. 232. Lebensmittelpreise in Hamburg 1662. 1913, 312. Der Erzieher Gert von Merfeld 1915, 170.
- R o s a h l**, Hans, Lehrer, Kochendorf u. Dirschlag, geb. 26. 3. 1887 Oldesloe. Vorspöckeln 1926, 273. Der Schatz im Berge 1927, 19. Hexen in Hofen 1927, 139. Dorfgelage 1930, 105. Hexengeschichten 1930, 114. Raden un Bötten 1930, 117. Beim Ausjagen des Viehs 1930, 215. Gegen Hexen 1930, 215. Beim überreichen des Erntekranzes 1930, 261. Volkserzählungen zum Verkauf Winderbys 1823. 1931, 15. Der Sühnestein von Deschebüttel (Kr. Steinburg) 1937, 316.
- R o h l**, Richard, Dr., Studienrat, Kiel, geb. 19. 3. 1892. Buchbesprechungen 1940, 96. 1941, 30.
- R o l f t e r**, Detlef, Postassistent, Altona, geb. 12. 1. 1868 Esingen, gest. 5. 11. 1931 Hamburg-Altona. Die „Wolferblomentöf“ in Esingen 1904, 68. Ein weißer Sperling 1918, 61. Eichen als Wegpflanzen bei Pinneberg 1918, 188. über das Wachsen des Torfes 1919, 77. über Funde von Baumstämmen in Mooren 1924, 249. Eichenrinde für Gerberlohe 1931, 47. Wie entstand der Name „Mottenburg“? 1931, 47. Naturseltenheiten im Jenisch-Park 1931, 207. Waldbrand 1911. 1932, 93. Der „Musikantenkrieg“ in der Herrschaft Pinneberg 1934, 22. Der Weihnachtsbaum 1935, 40. Aus der Zeit, als in Esin-
- gen (Kr. Pinneberg) das Kaffeetrinken betannt wurde 1937, 284.
- R o l u m b e**, Erich, Dr., Schulleiter, Hamburg-Altona, geb. 16. 7. 1900 Kiel. Schaufelreim 1922, 216. Hockzeitsbrauch in Bruz 1922, 97. Vorkommen der Sumpfschildkröte in Schleswig-Holstein 1922, 178. Anfrage betr. Wittgang der Braut vor der Hochzeit 1922, 178. Rehrausreim 1922, 216. Plumpjackspiel 1922, 155. Abendkater 1922, 216. Muehel 1923, 37. Das Frühlingskreuzkraut 1923, 76. Die Erklärung des Namens Boffee 1923, 76. Beim Streichen der Senje 1923, 164. Eine Wanderung durch die Dünen bei Bokel und Brammerau 1923, 228. Zur Vogel fauna der Nordmark 1924, 243. Zur Geschichte des Rortorfer Kirchturms 1925, 114. Der Königshafen bei List auf Sylt 1929, 201. Eine besondere Wachform des Hallimajch 1929, 237. Die Bedeutung der Pflanzen für die Landgewinnung an der schlesw.-holst. Westküste 1932, 212. Die Spartina-Pflanzungen bei Husum und ihre Bedeutung für die Landgewinnung 1933, 273. Einzelprofile aus holsteinischen Mooren 1941, 65. Buchbesprechungen 1925, 262. 1927, 248. 1928, 120. 262. 263. 1929, 143. 191. 192. 1930, 24. 47. 96. 287. 1931, 263. 1934, 109.
- R o n s t m a n n**, Friedrich, Rektor, Flensburg, geb. 31. 1. 1851 Apenrade, gest. 22. 2. 1913 Flensburg. Der schwarze Tod in unserer Heimat 1892, 196. 225. 249. Wieben Peters, der Landesfeind 1896, 1. 25. Melchior Hoffmann und sein Aufenthalt in Schleswig-Holstein 1899, 209. 225. Die historischen Kunensteine aus der Umgebung Schleswigs 1907, 153. Buchbesprechungen 1905, 260. 1911, 25.
- R o p m a n n**, Wilhelm, Rektor, Sonderburg, geb. 17. 9. 1870 Tondern, gest. 15. 4. 1939 Dingleff. Rebbuhn und Igel auf Sylt 1899, 239. über Familien-, Privat- und Wanderschulen im abgetretenen Gebiet 1921, 110. Vorkommen der Landschildkröte 1921, 163. Topographisch-botanische Untersuchung Nordschleswigs 1921, 184.
- R o p p e**, Fritz, Dr., Husum, geb. 30. 11. 1896 Zempelkowo, Kr. Zempelburg (Westpr.). Zur Flora von Schleswig-Holstein 1929, 188. 214. Die Bordenumer Heide und ihre

- Pflanzenwelt 1931, 179. Eine Frühlingswanderung durch das Lohrsdorfer Holz 1932, 89. Buchbesprechungen 1926, 144. 1929, 95.
- Rordts, Friedrich, Lehrer, Neumünster u. Berlin, geb. 27. 11. 1874. Neuberend, gest. 16. 12. 1943. Berlin. Alte heimische Spiele 1918, 60.
- Rraft, Heinrich, Lehrer, Friedrichstadt, geb. 12. 4. 1902. Vom Störjang auf der Eider 1935, 36. Die Binjenflecherei, eine alte Heimindustrie 1936, 57. Nendburger Zündholzfabrikation in den Jahren 1845—1870. 1937, 153. Waldfischjäger rüsten 1937, 347. Der St. Nikolaustag in Friedrichstadt 1937, 369.
- Rrause, Ernst H. L., Dr., Arzt in Kiel u. Schlettstadt i. G., Univ.-Professor, Straßburg, geb. 27. 7. 1859. Stade. Die inländischen Bäume Schleswig-Holsteins 1891, 92. Zur Geschichte des Weihnachtsbaumes 1891, 219. über einige Pflanzenarten, welche innerhalb der Provinz Schleswig-Holstein auf den Osten bzw. Südosten beschränkt sind 1892, 117. Vogelfang 1893, 275. Carex ornipoda 1893, 276. über Kräuter und Sträucher auf Bäumen 1894, 46.
- Rrause, Paul, Regierungs- und Baurat, Charlottenburg u. Stade, geb. 3. 11. 1876. Friedrichstadt, eine holländische Stadt in Schleswig-Holstein 1903, 271. Graf Christian und Gräfin Luise zu Stolberg 1937, 289.
- Rretschmar, Eugen, Arzt, Kiel und Ostafrika, geb. 16. 9. 1868. Zerkow (Posen), gest. 25. 9. 1894. Kombobergen (Deutsch-Ostafrika). Eine ornithologische Reise nach Sydt 1892, 203. 236.
- Rreh, Hans Detlef, Dr. h. c., Oberbaurat, Charlottenburg, geb. 8. 10. 1866. Osterbünge bei St. Margarethen, gest. 15. 7. 1928. Charlottenburg. Abzählreim 1922, 54. Die Entwicklung des holländischen Bauernhauses in der Wilstermarsch 1922, 185. Buchbesprechung 1920, 127.
- Rreh, Johann, Dr., Arzt, Sonderburg, geb. 31. 8. 1864. Osterbünge bei St. Margarethen, Bruder des Vorigen und des Folgenden. Allensied (Gedicht) 1914, 172.
- Rreh, Simon, Bauer, Osterbünge, geb. 1. 11. 1868. Osterbünge. Dat Klein in de Maich 1924, 130.
- Rrieger, August, Lehrer, Altona, geb. 19. 2. 1880. Londern, gest. 4. 11. 1954. Reinfeld. Jes. Feßen 1914, 188. Auf der Wacht (Gedicht) 1915, 167. Schleswig-Holstein (Gedicht) 1918, 113. Weihnachtlied (Gedicht) 1918, 177. Adalbert Dreesen 1919, 35. Harrib Trumshlegers Leed 1924, 53. Otto Thämer 1926, 121. De junge Schipper (Gedicht) 1926, 206. Der Wächterplatz in Alpenrade (Gedicht) 1926, 286. Nachrichten zur Alpenrader Schifffahrt 1926, 293. Friedrich Mißfeldt 1927, 25. Künstler (Gedicht) 1927, 122. Otto Heinrich Engel 1927, 122. Anton Rissen, Rinkenis 1927, 250. Morgen am Meer (Gedicht) 1927, 254. Die weiße Frau (Volkserzählung) 1928, 70. Prof. Dr. Peter Feddersen 1928, 98. Vorfrühling in Friesland (Gedicht) 1928, 103. Erich Schlaifer 1928, 148. Meeresleuchten (Gedicht) 1930, 34. Bilder von Röm 1931, 49. Haus am Meer (Gedicht) 1931, 53. Detlef Westfahl 1933, 186.
- Rröger, Christian, Rektor, Kiel, geb. 10. 4. 1869. Neumünster, gest. 16. 10. 1954. Malente. Ringelnatter und Frosch 1891, 79. Die Stadt Kiel und ihr Weichbild im Munde der Vorzeit 1892, 11. Beobachtungen bei einer Kräbe 1892, 90. Am Dachsbau (Erzählung) 1911, 283. Markmann, der Erpel (Erzählung) 1912, 253. Bahn um Bahn. Eine Häber-Geschichte (Erzählung) 1913, 286. Raubvogelbeobachtungen 1914, 157. Blauracke 1919, 143. Buchbesprechung 1913, XXXVIII.
- Rröger, Jürgen, Baurat, Berlin-Wilmersdorf, geb. 16. 11. 1856. Haale, gest. 27. 2. 1928. Junien. Kirchenbaumeister Architekt Wilhelm Voigt in Kiel 1918, 1.
- Rröger, Timm, Justizrat, Rechtsanwält, Kiel, geb. 20. 11. 1854. Haale, gest. 29. 3. 1918. Kiel. Weßhalb ist Detlev v. Liliencron noch nicht vollständig 1898, 230. Rumpelkammer 1905, 265. Vom lieben Gott 1906, 102. Heimatsdichtung 1906, 236. Und erlöse uns 1912, 282. Sturm und Stille 1914, 16. Der 70. Geburtstag (Gedicht) 1915, 16. Ob England wohl Krieg mit uns anfangen wird? 1915, 16. Bohnen und Speck 1915, 40. Ein Fremdwort und seine Schicksale 1916, 38. Ein Prophet im Vaterlande 1916, 124. Zum Andenken an Johann Hinrich Fehrs 1916, 186. Mann und Frau in nordischen und schleswig-



- holsteinischen Fabeln 1917, 151. Otto Ernst und sein Roman „Semper der Mann“ 1917, 225. Im Hause Einsam 1918, 83.
- R o h n**, Claus J. R., Stadtssekretär, Isehoe, geb. 24. 12. 1850. Wöhrden, gest. 5. 3. 1938. Tonfabriken in früherer Zeit 1916, 18. Isehoer Salzhandel in früherer Zeit 1917, 90. Isehoer Stadttore in früherer Zeit 1917, XXXVIII. Frühere Wälle im Rathaus zu Isehoe 1918, 14. Die Sturmflut vom 7. Oktober 1756. 1919, 44. Was ist Hagedorn? 1920, 12. Ein Beitrag zur Pflanzengeographie 1918, 125. Die Form, in der man ehemals in Isehoe Testamente abfaßte 1921, 211. Paul Butterbrodt 1922, 35. Wie neue Hunderassen entstehen 1924, 295. Ein Erlebnis um 1890 (Semper vivum) in Trensens „Grübeleien“ 1938, 295.
- R o h n**, Heinrich, Lehrer, Hamburg. Der gemeine Kranich in Schleswig-Holstein 1904, XLV. Das Wort „Scharnbulle“ 1918, 158.
- R o h n**, Willi, Lehrer, Smbg.-Vergedorf, geb. 9. 9. 1903 Kiel. Schwiegerohn von G. Fr. Meyer. Von den Urwerten des häuerlichen Menschen. Zu Peter Ingwersens „Bildungsplan“ 1937, 119.
- R o ß**, Gustav, Dr., Sanitätsrat, Arzt, Horst i. S., geb. 24. 7. 1850. Rortorf, gest. 25. 3. 1922 Horst i. S. Hartboffen 1909, 120. Abzug der Dänen vom Dannevirke 1864. 1916, 183.
- R r u e g e r**, Albert. Obrist Berthram Rankau und sein Feldtrompeter 1926, 56. Herzogliche Tischordnung 1687. 1926, 104.
- R r ü g e r**, Wilhelm, Lehrer, Apenrade u. Westerland, geb. 15. 11. 1895 Hamburg. Die Apenrader Liedertafel 1928, 152. Die Muschelzucht in der Apenrader Förde 1929, 55.
- R r u h m**, August, Schriftsteller, Frankfurt a. M., geb. 26. 8. 1892 Frankfurt a. M. Skizzen aus Nord-schleswig 1918, 141.
- R r u m m**, Hermann, Prof., Oberlehrer, Kiel, geb. 15. 6. 1855 Kopenhagen, gest. 2. 4. 1915 Kiel. Zwei wertvolle Bereicherungen der heimischen Literatur 1898, 72. 90. Die Ziele der neuplattdeutschen Bewegung 1899, 1. 29. Emanuel Geibel. Gedenkblatt zu seinem hundertsten Geburtstage 1915. 1915, 210. Buchbesprechungen 1899, 131. 1900, 50. 1902, 45. 1903, 22. 1907, 294.
- R r u m m**, Johannes, Prof., Geh. Studienrat, Gymnasialdirektor, Glückstadt, geb. 2. 10. 1861 Wandshof, gest. 28. 4. 1934 Flensburg. Bruder des Vorigen. Das Leben des literarischen Kreises in Holstein vor 100 Jahren 1895, 97. Friedrich Hebbel. Ein Lebender 1913, 57. Eine Königsstadt (Glückstadt) 1922, 67.
- R r u s e**, Jven (Johannes) Schriftsteller, Kiel u. Hamburg, geb. 11. 4. 1865 Ruhwinkel, gest. 10. 9. 1926 Rendsburg. De Kranz (Gedanken beim Empfang der Todesbotschaft Klaus Groths) 1899, 133. Sommerhimmel (Gedicht) 1927, 159. Der Flügel (Gedicht) 1928, 73. De März (Gedicht) 1928, 80. De April (Gedicht) 1928, 80. Himmelfahrt (Gedicht) 1928, 109. Dat Glück (Gedicht) 1928, 193. De Januar (Gedicht) 1929, 35. De Februar (Gedicht) 1929, 35.
- R r u s e**, Johann, Lehrer u. Rektor, Burg i. D., geb. 30. 12. 1889 Britfelden. Hans Törssoden (Volksmärchen) 1921, 219. Die Gestalt des starken Baas in der Literatur Dithmarichens 1924, 214.
- R r u s e**, Marie, Ehefrau des Vorigen, siehe Hansen-Krusse.
- R r u s e**, Johannes W., Rektor, Bad Oldesloe, geb. 11. 3. 1869 Kronprinzenkoog. Vom Nordseestrand 1897, 121. 138. Jan Detlo 1900, 63. 86.
- R r u s e**, Jürgen, Dr., Studienrat, Heide u. Recklinghausen, geb. 11. 4. 1877 Rantrum b. Husum. Gedichte von David Merfens 1911, 90.
- R u c k e i**, Max, Lehrer, Altona und Elmshorn, geb. 7. 1. 1890 Tondern, gest. 13. 8. 1948 Elmshorn. „Christfinchen im Garten“ 1916, 249. Zur Sprache des niederdeutschen Volksliedes 1918, 22. Fliegende Blätter in Schleswig-Holstein 1920, 55. 70. Die Dänen rücken ein 1920, 156. Volksliedearbeit 1927, 118. 141. 291. Geschichte des Begriffes Volkslied in Schleswig-Holstein 1927, 229. Schleswig-Holsteinischer Volksliedauschuß 1928, 20. 43. 93. 117. 142. 190. 214. 237. 259. Volksliedarchiv in Altona 1929, 46. 261. Klaus Groth in Eismar 1929, 45. 73. Fliegende Blätter aus Segeberg 1931, 245. Der Bettelträger, auch ein Beitrag zur Theatergeschichte unserer Heimat 1934, 217. Hoch-

- zeitsreime 1935, 42. Volksreime aus dem Kreise Oldenburg 1935, 42. Das Lied vom jungen Matrosen 1936, 81. Die schöne Schäferin 1937, 152. Plattdeutsche Redensarten vom Singen und Tanzen 1937, 253. Auguste von Stolberg, Goethes „Theure Ungenannte“ 1937, 297. Wilhelm Peterjen 1939, 1. Fridericus Rex — eine alte Volksweise 1939, 317. Sammlung deutscher Soldatenlieder 1940, 29. Plattdeutsche Kinderlieder in Dänemark 1940, 111. Ein Moritatenmaler aus Schleswig-Holstein 1941, 47. Lilienron als Bänkelfänger 1942, 30.
- R u c k e f**, Paul, Dr., Prof., Helgoland, geb. 24. 5. 1866 Petriden (Labian). Reise Feigen und subtropische Pflanzen auf Helgoland 1911, 19. 37. Lotsenweisen auf Helgoland 1911, 76. Helgoländer 1911, 94. Haus und Hof auf Helgoland 1911, 95. Lummen auf Helgoland 1911, 121.
- R ü c h l e r**, Kurt, Schriftsteller, Altona, geb. 9. 3. 1883 Essen, gest. 4. 5. 1925 Mienstedten. Deiner Heimat (Gedicht) 1908, 138.
- R ü c k**, August, Malermeister, Landkirchen a. F., geb. 2. 8. 1893 Kiel. Naturichutzgebiet „Grüner Brink“ auf Fehmern 1938, 189.
- R ü h l**, Elisabeth, geb. Lund, Gut Karlsburg b. Karbh, geb. 26. 12. 1871 Siesebh, gest. 16. 9. 1949 Karlsburg. Verwundernndslid 1939, 123.
- R ü h l**, Christian, Mittelschulrektor, Kiel, geb. 15. 5. 1842 Boffee, gest. 13. 11. 1921 Kiel. B epahl 1897, 126. Kriegererehrungen in der Heimat 1918, 88. Soeqdriv'n 1921, 64.
- R ü h l**, Friedrich, Schriftsteller, Lütjenburg, geb. 1. 6. 1876 Lütjenburg. Lenzlied (Gedicht) 1930, 49. Herbstlied (Gedicht) 1930, 172.
- R ü h l**, Gustav, Dr., geb. 9. 9. 1869 Lübeck, gest. 20. 10. 1906. Der überfall in Roeskilde (Gedicht) 1899, 68.
- R ü h l**, Hugo, Dr., Nahrungsmittelchemiker und Bakteriologe, Kiel, geb. 21. 6. 1878 Oldenswort. Die Bakterien als Pioniere der Landwirtschaft im Schlick der Nordseewatten 1920, 23.
- R ü h l e r**, Emil, Redakteur, Sonderburg u. Alpenrade, geb. 14. 2. 1870 Flensburg, gest. 21. 6. 1949 Alpenrade. Bilder von Frölich in Fensburg 1909, 275. Vom alten Bäcker-
- Ant in Sonderburg 1914, 190. Vom Sonderburger Schiffsbau 1929, 64.
- R ü h n**, Anton, Professor, Oberbibliothekar, Gutin u. Oldenburg, geb. 5. 4. 1854 Sondershausen, gest. 13. 4. 1941 Oldenburg (Oldenbg.). Bilder aus dem Leben der ländlichen Bevölkerung Ditholsteins im Mittelalter 1905, 29.
- R ü h n**, Gustav, Direktor der Blindenanstalt, Kiel, geb. 21. 7. 1877 Kiel. Das Jubiläum des Thaulow-Museums 1903, 213. Die Rache der Ester (Tiermärchen) 1905, 50. Zur Wiedereröffnung des Thaulow-Museums 1911, 183. Zum 50jährigen Bestehen der Provinzial-Blindenanstalt in Kiel 1912, 109. Ingner Paulsen, ein schleswig-holsteinischer Radierer 1919, 129. Friedrich Lißmann, ein norddeutscher Tiermaler 1920, 135. Heinrich Mißfeldt 1921, 169. Ein heimischer Goldschmiedemeister 1922, 163. Der Hans Brüggemann-Altar in Wilsdern 1930, 139. Buchbesprechungen 1904, 196. 1906, 162. 282. 1910, 119. 1917, XXVII. IXL. 1918, 15. 127. 1919, 46. 175. 1920, 111. 1921, 13. 30. 1922, 56. 79. 1923, 18. 19. 1924, 79. 1925, 48. 1926, 95. 119. 251. 1928, 216. 259. 1929, 214. 1930, 95. 263. 1933, 311.
- R u h j a h l**, Gustav, Dr., Direktor der Dr.-Günzichen-Stiftung, Dresden, geb. 9. 2. 1870 Leipzig. Das Rätsel der alten Steinkreuze 1932, 165.
- R u h r**, Johann, Lehrer, Bronstorf, geb. 30. 7. 1864 Bünsdorf. Verluste eines Landmanns zu Bünsdorf während der Kriegsjahre 1813/14. 1906, 107.
- R u m m e r f e l d**, Johannes Friedrich, Amtsdienner und Polizist, Wankendorf, geb. 30. 9. 1852 Wankendorf, gest. 10. 4. 1905 Wankendorf. Blühende Feldpflanzen Weihnachten 1894. 1895. II. Aus dem Hexenbuche des Hans Maß 1896, XXXVII. Kampf einer Waldameise mit dem Feldsandkäfer 1897, 87. Ei im Ei 1899, 190. Gehörnte Rufe 1900, 136. über die Ermordung des Poffillon im Schnellmarker Holz bei Eckernförde 1903, 216. Zur Molluskenfauna 1903, 263. Ein Baumriese aus dem östlichen Holstein 1904, 24.
- R u n a u**, H. Christian, Mittelschullehrer, Altona, geb. 15. 3. 1876

Bopp Holzfeld. Taufsteine bei Bopp-  
holz 1898, 47.

Kunzel, Adolf, Dr., Studienrat,  
Plön, geb. 24. 2. 1888 Lübeck. Buch-  
besprechung 1923, 262.

Kunze, Friedrich, Schriftsteller,  
Suhl, geb. 25. 4. 1861 Craja. Der  
Alabautermann als Schiffsgeist  
1903, 130. Das ehemalige Strand-  
recht am deutschen Meere 1904, 212.  
280.

Kuphal, C. Ferdinand, Lehrer,  
Neustadt i. H., geb. 3. 3. 1889, gest.  
28. 2. 1947 Neustadt. Nochmals die  
Schutzblättern 1924, 76. Angler und  
Holsteiner Blatt 1924, 212. J. W.  
von Archenholz 1924, 248. Volks-  
sprachliches und Heimat sprachliches  
bei Matthias Claudius 1925, 13.  
Englisch und Unglisch 1925, 112.  
Neustädter Urkunde von 1484. 1925,  
164. Von dem Neustädter Museum  
1925, 164. Volks- und Kinderreime  
1926, 138. Hausinschriften aus Blum-  
mental 1926, 225. Hausinschriften  
aus Grönitz 1926, 250. Ecken und  
Winkel im Neustädter Hofen 1927,  
291. Hausinschriften aus Gutin  
1927, 291. Vom niederdeutschen  
Genitiv 1928, 133. Hausinschriften  
1929, 93. Alte Hausinschriften aus  
dem Landesteil Lübeck 1929, 237.  
Zwischenpoesie 1929, 255. Wann  
ist Karl Maria v. Weber geboren?  
1930, 116. Kinderspiele, Abzähl-  
reime, Schnellsprecher 1930, 258.  
Spiellieder der Mädchen 1931, 191.  
Alte Hausinschriften aus dem  
Landesteil Lübeck 1931, 261. Flur-  
namen der Feldmark von Neustadt  
1932, 200. Nebengewerbe in Neu-  
stadt um 1710. 1932, 200. Ein „Mal“  
vom Auge wegzuraten 1932, 250.  
Spiellieder der Mädchen 1932, 250.  
Flurnamen von Holtorf 1933,  
231. Das Niederdeutsche — eine  
„Brücke in die Zeit“ 1934, 201.  
„Schornstein-Befichtigung“ vor 200  
Jahren 1934, 268. Das Neustädter  
Binnenwasser 1935, 275. Flurna-  
men der Feldmark von Neustadt  
i. Holst. 1935, 275. Weitere Aus-  
drücke aus den Neustädter Erd-  
büchern von 1702 und 1772. 1935,  
276. Den „Abler“ vom Finger zu  
raten 1935, 418. Hausinschrift 1935,  
418. Neustädter Hausmarken an  
Kirchenstühlen 1563. 1937, 249.  
Schmückt das Fest mit Maien!  
1938, 254. Hausinschrift aus Marx-  
dorf b. Neustadt von 1639. 1938,  
319. über die Familie Böhnbel

1939, 90. Der „Rosengarten“ in  
Neustadt 1939, 91. Nachtrag über  
Pfingstmaien 1939, 123. Spiellieder  
der Mädchen 1939, 252. Stroh-  
dachhäuser in Neustadt 1781. 1940,  
77. Nochmals: Ein Moritaten-  
maler aus Schleswig-Holstein 1941,  
77.

Lacroix, Emil, Dr. ing., Landes-  
konservator, Karlsruhe, geb. 12. 7.  
1905 Karlsruhe. Christian Thran,  
Kunst- und Lustgärtner am Baden-  
Durlacher Hof 1940, 49.

Ladendorf, August, Amtssekre-  
tär, Schulenburg b. Treubolz.  
Merkreime 1914, 119. Blattdeutsche  
Reime 1914, 147.

Läufer, August, Lehrer, Kiel, geb.  
17. 12. 1877 Altona, gest. 23. 12.  
1938 Kiel. Die Regulierung der  
Obererider und wichtige Funde, die  
dabei gemacht wurden 1926, 215.  
Steinzeitfiedlung „Voksee“ 1934, 9.

Lage, Theodor, Seminaroberlehrer,  
dann Mittelschulrektor, Kiel u.  
Bordesholm, geb. 9. 11. 1872 Tief-  
bergen, gest. 30. 5. 1940 Kiel. Jo-  
hann Friedrich Struensee 1925,  
229. Die ursprünglichen Abgaben-  
verhältnisse in der heutigen Prob-  
stei 1936, 330. Die Wochen- und  
Dienstboten-Sparkasse der Ämter  
Bordesholm, Kiel und Cronshagen  
1937, 241. Buchbesprechungen 1923,  
17. 211. 212. 1924, 153. 177. 178.  
1925, 120. 166. 239. 1926, 19. 46. 47.  
48. 95. 143. 167. 203. 225. 227. 1927,  
22. 23. 142. 143. 176. 198. 199. 293.  
294. 1928, 119. 286. 287. 1929, 24.  
48. 120. 142. 264. 1930, 47. 71. 72.  
95. 240. 1931, 95. 1932, 71. 251. 252.  
1933, 79. 1934, 191. 247. 1936, 381,  
1938, 256. 1939, 31. 221. 1940, 31. 47.

Lammert, Antje, geb. Wieden-  
fuhr, Kiel u. Bochum, Ehefrau des  
Folgerden, geb. 16. 5. 1901 St.  
Annen (Dithm.). Alte Blätter aus  
Bordesholm 1938, 148.

Lammert, Friedrich, Dr., Ober-  
studienrektor, Kiel u. Bochum,  
geb. 12. 5. 1890 Sonderhausen  
(Thür.). Das Rakeburger Lager  
1813/14 1937, 234. Volkskundliches  
bei Heinrich Rankau 1938, 179.  
1941, 14. Herzog Franz II. von  
Lauenburg an Heinrich Rankau  
1941, 12.

Lamp, Elisabeth, Schriftstellerin,  
Kiel, geb. 3. 11. 1851 Kiel, gest. 25.  
3. 1932 Kiel. Deutschland (Gedicht)  
1919, 89.

- Lampert, Kurt, Dr., Oberstudienrat, Stuttgart, geb. 30. 3. 1859 Jggeshelm. Bilder aus dem Käferleben 1909, 144. 163. 206.
- Lange, Theodor, Schriftsteller, Kiel, geb. 2. 6. 1854. Kriegslied aus dem Jahre 1864. 1914, 258.
- Lange. Meteor 1899, XXXVIII.
- Lange, Emil, Lehrer, Hohenshude, geb. 14. 5. 1857 Cismarfelde, gest. 11. 6. 1932 Westensee. Claas Duncker 1902, 24.
- Langeloh, Ernst, Lehrer, Quickborn, geb. 23. 12. 1897. Der Quickborner Prophetensee 1928, 91. Nusschweren Zeiten 1928, 250.
- Langenheim, Kurt, Dr., Museumsdirektor in Danzig, dann Kreis Kulturreferent in Radeburg, geb. 21. 1. 1903 Redingsdorf (Kr. Gütin). Die „Stellerburg“. Eine Besprechung 1933, 102. Reste des alten Rankauischen Schlosses auf Redingsdorf 1933, 269. Ein Glaspokal als familiengeschichtliches Denkmal 1938, 133. Buchbesprechung 1934, 46.
- Langfeldt, Johannes, Lehrer, dann Stadtbibliothekar, Flensburg, geb. 22. 1. 1859 Tondern, gest. 5. 1. 1945 Mülhlheim a. d. Ruhr. Noch ein Wort über die Ortsnamen unserer Heimat 1894, 39. Straßennamen 1899, 208. Beiträge zur Erklärung schleswigischer Ortsnamen 1900, 114. 1901, 156. 182. 203. 1902, 42. 113. 194. 1903, 71. 183.
- Langfeldt, Peter, Dr., Bibliothekar, Kiel, geb. 13. 4. 1912 Oscherleben (Bode), gefallen 31. 7. 1941 bei Sabolotje. Enkel des Vorigen. Buchbesprechung 1940, 112.
- Langhans, Paul, Prof. Gotha, geb. 1. 4. 1867 Hamburg. Schleswig-Holsteinische Landschaftsnamen auf der Karte des Deutschen Reiches 1911, 269.
- Langmaack, Hinrich, Kaufmann, Elmshorn, geb. 13. 9. 1856 Kollmar, gest. 4. 2. 1944 Elmshorn. Beachtenswerte Notbuche 1912, 287.
- Lafß, J. Heinrich, Lehrer, Süderheistedt, geb. 12. 6. 1847 Birkenmoor, gest. 31. 5. 1914 Kiel. Ein Sittenbild aus dem 17. Jahrhundert 1912, 107.
- Lafß, Johannes, Oberrealschullehrer, Kiel, geb. 4. 4. 1872 Sprenge, gest. 17. 4. 1938 Kiel. Sohn des Vorigen. Stiftungsfest der plattdeutschen Vereinigung Quickborn in Kiel 1907, 151. Buchbesprechung 1901, LXL. 1919, 14.
- Lafß, Wilhelm, Journalist, Kiel u. Berlin, geb. 13. 1. 1874 Sprenge, gest. 17. 6. 1945 Heide. Bruder des Vorigen. Die Schlacht in der Hamme 1904, 208. 249.
- Lafß, Jan, Kunstmaler, Böslund b. Schleswig, geb. 30. 1. 1890 Kappehn (Schlei). Die Heimat in Teindeßland 1916, 74.
- Lau, Fritz, Postamtmann u. Schriftsteller, Glückstadt, geb. 10. 8. 1872 Mültenort. Sein Wunsch (Gedicht) 1914, 313. Herr Pastor (Erzählung) 1915, 156. Sinen ersten Brief (Erzählung) 1915, 167. Upstahn (Erzählung) 1917, 179.
- Laudan, Hans, Dr., Studienrat, Hamburg, geb. 2. 6. 1884 Hamburg. Personen- und Ortsnamen 1916, 208.
- Laugesen, Peter, Lehrer, Wandsbek, geb. 22. 1. 1870 Grammbj. De Mann ut'n Paradies 1901, 233. Freimeisterkonzession auf Fehmaru 1665. 1924, 247. Volksmärchen aus dem nördlichen Schleswig 1924, 267. Zigeuner im Lande 1924, 271. Melf un Krumen 1925, 44. Beerdigungsgebräuche im Westerkirchspiel auf Fehmaru vor 30 Jahren 1925, 245.
- Leesemann, Georg, Lehrer, Kiel, geb. 7. 12. 1867 Anguitenburg, gest. 14. 12. 1930 Kiel. Buchbesprechung 1916, 160.
- Lehmann, Hans, Professor, Oberlehrer, Neumünster, geb. 28. 4. 1864 Dönabrick, gest. 7. 8. 1929 Neumünster. Abschied (Gedicht) 1900, 27. Heimweh (Gedicht) 1906, 283.
- Lehmann, Otto, Dr., Prof., Museumsdirektor, Altona, geb. 1. 11. 1865 Komorze, gest. 27. 6. 1951 Hamburg. Persönliche Bemerkung 1918, 160. über Bauernhaus und Siedlungsformen in Schleswig-Holstein 1920, 121. Ein Atlas der deutschen Volkskunde 1930, 1.
- Leisner, Gustav Ellegaard, Hauptschriftleiter u. Schriftsteller, Tsehoe, geb. 4. 7. 1877 Ellerbet (Kiel), gest. 15. 4. 1947. Der Mutter letzter Gruß 1915, 23. Tabak 1915, 35.
- Lembke, Friedrich, Ekonomierat, Berlin, Heide, geb. 22. 11. 1869 Binneberg. Die Bedeutung der ländlichen Volkshochschule für Heimatliebe und Heimatpflege 1906, 231.

- Le m b t e, Wilhelm, Lehrer, Ochsenwärdler, geb. 9. 2. 1874 Hemmerswüth. Hochdeutsch und Plattdeutsch 1907, 114, 137, 186. Der Handel mit echten Blutegeln in den Vierlanden 1915, 134. Die Hummel 1916, 44. Hausmarken 1916, 262.
- Le n z, Hinrich, Dr., Prof., Konservator des Naturhistorischen Museums, Lübeck, geb. 30. 3. 1846 Lübeck, gest. 16. 1. 1913 Lübeck. Donner- und Hexenbesen 1895, 45.
- Le o p o l d, Adolf C. F., Landrichter, Hamburg u. Kiel, geb. 3. 10. 1858 Kiel, gest. 15. 6. 1937 Kiel. Laternenlieder 1906, 223.
- Le s c h, Hans, Schulrat, Hufum u. Heide, geb. 20. 10. 1882 Bargen h. Erjde. Stufensammeln in Barg'n un Scheppern 1936, 49. De Buer un sin Hergott 1936, 54.
- Le s c h, Sophie, geb. Clausen, Ehefrau des Vorigen, geb. 15. 9. 1879 Tönning, gest. 17. 2. 1948 Hedwigentooq. Stapelholmer Bauernhochzeit 1936, 46.
- Le s z n e r, Friedrich, Studienrat, Kiel, geb. 4. 4. 1878. Zepvelin (Gedicht) 1915, 85. Buchbesprechung 1917, 46.
- Le s s e r, Ernst, Obstbauwandlehrer, Kiel, geb. 25. 5. 1854 Roswig, gest. 1. 11. 1912 Kiel. Der Obstbau in Schleswig-Holstein 1896, 136.
- Le v e r k ü h n, Paul, Dr., Fürstlich Bulgarischer Hofrat, Direktor der Fürstl. Bibliothek, Sofia, geb. 12. 1. 1867 Hannover, gest. 5. 12. 1905 Sofia. Friedrich Wiese 1905, 173, 197.
- v. Le v e z o w, Ferdinand, Postdirektor, Hildesheim, geb. 23. 1. 1820 Binneberg, gestorben 24. 1. 1900 Hildesheim. Was ein holsteinischer Bauernfnecht von dem Berufe eines Rechtsanwalts hält 1897, 20. Geschichten aus dem Volksleben 1897, 20, 225. Auf Herrgott lebt noch 1897, 43. Allerhand ut de Kriegstiden 1848/50. 1897, 43, 165. Am 24. März 1848. 1897, 125. De dritte April 1849 bi Abhüll 1897, 165. Aus eigenen Erlebnissen während der Feldzüge 1848/50 und der Auflösung der schleswig-holst. Armee 1851. 1899, 83, 102, 192.
- Le v s e n, Peter, Lehrer, Wobbenbüll, geb. 25. 3. 1904. Buchbesprechung 1936, 223.
- L i c h t w a r k, Alfred, Dr., Prof., Direktor der Kunsthalle, Hamburg, geb. 14. 11. 1852 Reitbrook bei Hamburg, gest. 13. 1. 1914 Hamburg. Die Photographie im Dienste der Landes- und Volkskunde 1900, 215.
- L i e b e r g, Julius M. C., Rektor, Hamburg, geb. 7. 7. 1844 Flensburg, gest. 18. 4. 1919 Hamburg. Vor 50 Jahren 1914, 6. C. Rudolf Schnitger 1915, 178. Der Schulwissenschaftliche Bildungsverein in Hamburg 1918, 14. Wriümlinge — Kleisterfuchen — Zuderläufer — 1918, 94. Smurpötte 1918, 173. Eine Klaus-Groth-Erinnerung 1919, 31. Buchbesprechung 1918, 14.
- L i e n a u, Heinrich, Kaufmann, Flensburg, geb. 24. 8. 1883 Neumünster. Vom Aufbringen der Schiffe vor 400 Jahren 1916, 288. Kieler Burgfriede 1917, 192.
- v. L i l i e n c r o n, Rochus, Freiherr, D. Dr., Klosterpropst, Schleswig, geb. 8. 12. 1820 Plön, gest. 5. 3. 1912 Koblenz. Ein glücklicher Schatzgräber 1903, 85.
- L i n d e m a n n, Otto, Bauer und Müllermeister, Westermohld, geb. 26. 6. 1849 Westermohld, gest. 24. 3. 1924 Westermohld. Vorkommen der Weinbergschnecke 1899, 152. Die Ruppe vom Totenkopfschwärmer 1901, 224. Lieder zur Bummelramme 1916, 283. Totenkopf 1917, 211.
- L i n n i c h, Max, Studienrat, Kiel, geb. 6. 9. 1881. Buchbesprechungen 1912, XXIII, 1913, 292.
- L o b s i e n, Wilhelm, Konrektor, Kiel, geb. 30. 9. 1872 Koldingbro, gest. 26. 7. 1947 Niebüll. Im Winter (Gedicht) 1897, 67. Wieder daheim (Gedicht) 1897, 179. Auf Gajsen der Heimat (Gedicht) 1898, 115. Als ich wiederkam (Gedicht) 1899, 188. In der Dämmerung (Gedicht) 1900, 26. Nacht auf dem Felde (Gedicht) 1901, 120. Morgenfahrt (Gedicht) 1901, 224. Sehnsucht (Gedicht) 1902, 54. Gustav Falke 1904, 1, 25, 49. Hermann Heiberg 1904, 197. Im Klostergarten (Gedicht) 1904, 241. Mittag auf „Lütt Jens-Warff“ (Gedicht) 1904, 242. St. Odilia (Gedicht) 1904, 242. Vor St. Ansgar in Kiel (Gedicht) 1904, 242. Auf der Straße (Gedicht) 1905, 93. Helene Voigt-Diederichs 1906, 1. Wilhelm Jensen zum 70. Geburtstag 1907, 29. Theodor Storms

- Novellen 1908, 165. 192. Heimkehr (Gedicht) 1911, 146. Leuchtfeuer (Gedicht) 1911, 146. über die Watten (Gedicht) 1911, 146. Ausfahrt (Gedicht) 1911, 147. Frieden (Gedicht) 1911, 147. Morgenfahrt (Gedicht) 1911, 147. Der Tod in den Dünen (Gedicht) 1911, 147. Aus dunklen Tiefen (Gedicht) 1911, 148. Als die Sonne sank (Gedicht) 1911, 149. Heimfahrt (Gedicht) 1911, 149. Was ich euch danke (Gedicht) 1912, 9. Eine Lerche rief (Gedicht) 1912, 81. Lange Tage (Gedicht) 1912, 161. Frühling (Gedicht) 1913, 131. Stille Weihnacht (Gedicht) 1913, 337. Ein Tulpenbaum (Gedicht) 1914, 156. Gustav Falke. Ein Abschiedsgruß 1916, 93. Alte Leute (Gedicht) 1917, 67. Johanna Wolff, 1919, 21. Watzentod (Erzählung) 1922, 168. Die Möwe (Gedicht) 1922, 174. Die Düne (Gedicht) 1922, 174. Baden des Mädchen 1922, 174. Auf den Widauwiesen (Gedicht) 1924, 32. Mein Wandern (Gedicht) 1925, 57. Boy Olsens Heimkehr (Erzählung) 1925, 58. Wünsche (Gedicht) 1925, 65. Buchbesprechungen 1900, 72. 96. XXVI. 1901, 84. 124. II. XXVII. 1902, 243. II. XXXVIII. XLII. 1903, 24. XXXVIII. XLII. 1904, 72. 96. XXII. 1905, 28. 279. XI. XVIII. XIX. XXIII. XXX. 1906, 257. 258. 1907, 76. 1908, 119. 184. 295. 1909, 27. 52. 75. 1910, 252. 278. 1911, IX. 1912, 132. 184. 232. 288. XXXIV. 1913, 56. 92. 264. VI. XXX. XXXVI. 1914, 252. XIV. XX. LII. 1915, 116. 1916, 160. 184. 1917, 23. 112. XXVII. XXXV. 1918, 15. 62. 159. 174. 1919, 79. 126. 1920, 94. 123. 175. 1921, 146.
- Löck, Carl, Kaufmann, Kiel, geb. 5. 9. 1874 Tondern, gest. 24. 4. 1954 Westerland. Mein Tondern (Gedicht) 1930, 54.**
- Löden, Heinrich, Lehrer, Kiel, geb. 28. 12. 1855 Segeberg, gest. 3. 6. 1920 Kiel. Eine neue Käferart der schlesw.-holst. Fauna 1895, VII.**
- Löhm ann, Johann Heinrich, Refektor, Flensburg, geb. 19. 2. 1830 Burg i. D., gest. 8. 2. 1908 Flensburg. Min Roder ehr Riederstückchen 1902, 47. Das Umsingen 1903, 136. Schleswig-Holstein 1864 (Gedicht) 1903, 226. De Düvel as Rad 1903, XXX. Die Dämmerstunde 1904, 63. Der Umschwung 1904, 122. Kasten mit de Hummel 1918, 170. Warum Refe-, Bruns- und Holnis? 1918, 170.**
- Lön s, Hermann, Schriftsteller, Hannover, geb. 29. 9. 1866 Kulm, gefallen 27. 9. 1914 a. d. Marne. Die Furt (Erzählung) 1914, 313. Jakob. Eine Tiergeschichte 1915, 57.**
- Loewe, Günther, Stadt Syndikus, Kiel, geb. 8. 12. 1882 Heinsberg (Aachen). Zur Anfrage betr. Schreibkasten 1920, 110.**
- Loewenberg, Jakob, Dr., Schuldirektor u. Schriftsteller, Hamburg, geb. 9. 3. 1856 Niederntudorf (Weistj.), gest. 7. 2. 1929 Hamburg. Gorch Fock (Gedicht) 1916, 216. Der alte Lehrer (Gedicht) 1919, 39.**
- Lorenzen, A., Haderleben, Maulbeerbaum 1911, 120. Rehel 1912, 106.**
- Lorenzen, Friedrich, Lyzeallehrer, Kiel, geb. 21. 4. 1868 Eckernförde, gest. 5. 11. 1914 Kiel. Eine Erinnerung an den Kampf bei Eckernförde 1897, 211. 227. Zur Naturgeschichte der Salzwasserfische 1897, 212. Die Eckernförder Fischerei 1898, 8. 34. 105. Der Dingstock 1898, 94. Fang einer Ringelnatter im Meerwasser 1898, 208. Zum 5. April 1899. 1899, 69. Jungmanns Ehrenpokal 1899, 92. Ein kleiner seltener Gast in der Ostsee 1899, 152. Der Netz 1900, 40. Grönlandsfahrten 1900, 48. Bienenwaben 1900, 176. Der schwarze Storch 1900, II. Der Rotbarsch, 1900, XXIII. Fischräucherei und Fischverband in Eckernförde 1901, 1. Der Totenkopf 1902, 124. Schwalbennest 1902, XLII. Die alte „Stadt Hamburg“ in Eckernförde 1903, 18. Tulpenbaum (Liriodendron tulipifera) 1903, 214 L. Bemerkenswerte Bäume in Albersdorf 1904, 293. Die Entwicklungsgeschichte der Dünen an der Westküste von Schleswig 1905, 21. Hamburger Eierwagen 1906, 109. Alte Kirchenglocke aus Hvidding 1906, 131. Alte schleswig-holsteinische Truhe 1906, 160. Rendsburger Blumenkorb 1906, 210. Tönerne Herdstülpe mit Inschrift 1906, 279. Inschriften auf Kleiderbürsten 1906, 311. Vierländer Schifferhorn 1906, XXX. Eine Erinnerung an den Kampf b. Eckernförde (Gemälde) 1907, 95. Eckernförder Fayence becken 1907, 200. Die Streifenbarbe 1907, 247. Der Schwertfisch 1907, 271. Der Echtenhecht 1907, 290. Ein**

Silberschälchen mit Inschrift 1907, 294. Aus der Vogelwelt 1907, XXXVII. Volkslied aus dem Jahre 1807. 1908, 52, 293. 1910, 94. Schleswig-Holsteinischer Volkskalender 1908, 99. Eine Erinnerung an die Erhebung Schleswig-Holsteins 1908, 276. Unsere Vereinsgabe 1909, Heliogravüre „Die Schlacht bei Bau“ 1909, 26. Schnecken und Muscheln, gesammelt am Südufer der Königsau 1909, 49. Gedenkfeier des Kampfes bei Eckernförde am 5. April 1849. 1909, 145. über den Störfang im Gebiet der Unterelbe im Sommer 1909. 1910, 118. Vom Wanderzug des Storches 1910, 139. Herabgestürzte Salweide am Strande der Eckernförder Bucht 1910, 181. Zur Dürrefauna 1910, 205. Mehltau auf Eichen 1910, 231. 250. Zur Intelligenz der Krähen 1910, XXVI. Vereinsgabe 1911. 1911, 52. Ein Schleswig-Holstein-Abend 1911, 97. Schonung auch den Geächteten in der gefiederten Welt 1911, 172. Schleswig-holsteinische Feldpostkarte 1911, 223. Hanzaaisches Freikorps 1911, 246. Vierländer Totenkrone 1911, 268. Hamburgische Weihnachtspyramiden 1911, 299. Inschrift auf einer Degenklinge 1912, 55. Strenger Winter 1783/84. 1912, 80. Schonzeit im Betrieb der Seemoos- und Korallenfischerei 1912, 108. Bruns, ein Kartenspiel 1912, 131. Maulbeerbaum in Eckernförde 1912, 159. Hebbelfeier 1912, 207. Das Klaus Groth-Zimmer in der Landeshalle in Kiel 1912, 245. Kleine Erinnerungen an Klaus Groth 1912, 249. 278. 280. Staatsunterstützung für einen plattdeutschen Verein 1912, 261. Klaus-Groth-Medaille 1912, 280. 312. Glockensprache 1912, 286. „Sonntagfrieden“ von Momme Nissen 1912, 310. Würdigung heimatlicher Kunst in Schleswig-Holstein 1912, XIV. Heimatkundliche Ausstellungen in Flensburg und Kiel 1912, XXXVIII. Klaus-Groth-Haus in Heide, Sammlung 1912, LIV. Ehrung heimischer Dichter 1913, 54. Pflege der alten charakteristischen Dorfbäume 1913, 119. Fehrs-Ehrung 1913, 120. Hummerfang in der Döse 1913, 148. Das Kieler Schloß 1913, 178. 185. Handwerkerreim 1913, 212. Alte Malereien in der Bellwormer Kirche 1913, 262. Seltene Vögel in

Schleswig-Holstein 1913, 313. Zum 13. Dezember 1913. 1913, 325. Hebel-Ehrung 1914, 88. Vier Soldatenlieder vom Düppelsturm 1864. 1914, 100. Das Banner des Flensburger Gesangvereins 1914, 118. Plattdeutsche Inschriften 1914, 145. Afsenlied 1914, 196. Ehrenpokal der Stadt Kiel 1914, 198. Eine Krähenscharbe 1914, 227. Aus dem Klaus-Groth-Museum in Heide 1914, 274. Nachbarreime aus Eckernförde 1914, 276. Hausinschrift 1914, 300. Inschrift auf einer irdenen Herdstütze 1914, 324. Klaus-Groth-Tag in Heide 1914, XXVII. Inhaltsverzeichnis der Heimat Jahrgänge 1891—1900, beigelegt 1903, Inhaltsverzeichnis Jahrgänge 1901—1910, beigelegt 1911, Verfasserverzeichnis 1891—1910, beigelegt 1913. Buchbesprechungen 1900, XXIII. 1906, 62. 312. 1907, 248. XXX. XLI. 1909, 27. 51. XXIII. 1910, 96. 206. 208. 279. 280. 1911, 100. 200. 248. 300. 1912, LX. 1913, 92. V.

Lorenz, August, Rektor, Kiel, geb. 17. 4. 1896 Walsbtedt (Kr. Segeberg). Wir (Gedicht) 1924, 191. Um die Heimat (Gedicht) 1924, 232. Am Abend (Gedicht) 1924, 235.

Lorenz-Meyer, Eduard Lorenz, Großkaufmann, Hamburg, geb. 12. 7. 1856 Singapur, gest. 26. 4. 1926 Hamburg. Plattdeutsche Pflanzennamen 1915, 206. Berichtigung 1915, XLII.

Lorenz, Ludwig, Dr., Schriftsteller, Erfurt, geb. 24. 11. 1877 Erfurt. Adolf Bartels 1910, 170.

Lorenzen, Andreas Peter, Mittelschullehrer, Kiel, geb. 4. 5. 1862 Bodum, gest. 8. 8. 1942 Kiel. Verbreitung des Holsteiner Gesteins 1891, 14. Muscheln im Boden 1891, 39. Faye-Kalk 1891, 39. Das mineralogische Institut in Kiel 1891, 102. Moltkes Militärische Korrespondenz. Krieg von 1864. 1894, 27. Das Grundwasser in Hamburg 1894, 93. Das tiefste Bohrloch der Erde 1894, 252. Literaturberichte für Schleswig-Holstein, Hamburg und Lübeck, Beilagen 1893, 1894, 1895, 1896. Buchbesprechungen 1893, 71. 1894, 47. 1896, 216. 236. 1897, 88.

Lorenzen, Ernst, Lehrer, Hagen in Westf., geb. 5. 11. 1876 Wellsee, gest. 26. 9. 1954 Langfeldt b. Gelling. Der Übergang der Preußen bei

- Arnis am 6. Februar 1864. 1914, 38. Noch ein Bohlendach 1940, 76.
- Lorenzen, J. Emil, Mittelschullehrer, Kiel, geb. 10. 1. 1862 Bredstedt, gest. 18. 1. 1948 Schleswig. Im Wattenmeer 1891, 71. Aufforderung zum Sammeln der Flurnamen 1892, 47.
- Lorenzen, Heinrich, Lehrer, Friedrichsgraben u. Kiel, geb. 16. 1. 1856 Ruden, gest. 20. 11. 1925 Kiel. Plattdeutsche Rätsel und Kinderreime 1924, 226.
- Lorenzen, Nikolaus, Lehrer, Bunsloh, geb. 4. 12. 1890 Nusacker. Bekämpfung des Fichtenrüsselfäfers 1933, 55. Alte Burganlage im Gieselautal 1933, 66. Kreuzotternfest als Tierheilmittel 1933, 180. Säerspruch 1933, 181. Sonnenkult 1935, 103. In den Backofen lachen 1935, 103. Vorschlag zum Loberbeer 1935, 103.
- Lorenzen, Peter Jürgen, Lehrer, Schleswig, geb. 15. 9. 1823 Tolk, gest. 5. 7. 1901 Schleswig. Zur Geschichte des Brauntweins in Schleswig-Holstein 1891, 233. Maigrafenfest 1901, 129.
- Lübberth, Hans, Dr. h. c., Professor, Staatl. Fischereidirektor, Hamburg, geb. 20. 8. 1870 Hamburg. Die deutsche Hochsee-Fischerei in Vergangenheit und Gegenwart 1912, 13. 47. 72. 83.
- Lübke, Hans Erich, Burg i. Dithm., geb. 30. 8. 1883 Demmin (Pommern). Burg in Dithmarschen 1921, 217.
- Lüdemann, Bertha, Schriftstellerin, Kiel, geb. 21. 8. 1840 Kiel, gest. 11. 1. 1914 Kiel. Der grüne Baum (Gedicht) 1905, 132. Das Lachen (Gedicht) 1906, 86. Ein Wort zuviel (Gedicht) 1906, 299. Ruhe am Herbstestag (Gedicht) 1908, 218. Goldregen (Gedicht) 1909, 163. Des Hauses Schwelle (Gedicht) 1911, 278. Quickborn (Gedicht) 1912, 281. Der Hüter (Gedicht) 1913, 192.
- Lüdemann, Clara, Privatlehrerin, Kiel, geb. 3. 8. 1844 Kiel, gest. 30. 4. 1928 Kiel, Schwester der Vorigen. Aphorismen 1912, 295.
- Lührs, Walter, Dr., Studienrat, Hamburg, geb. 18. 5. 1887 Hamburg. Slawische Orts- und Flurnamen in dem Lauenburgischen Winkel zwischen Elbe und Bille 1939, 18.
- Lütthje, Hans, Dr., Studienassessor, dann Pfarrer, Rendsburg und Lübeck, geb. 26. 2. 1898 Sonderburg (Alsen). Zum 90. Geburtstag von Johannes Rehmke 1938, 209. Etwas von der Grundwissenschaft Rehmkes 1939, 33.
- Lütthje, Johann, Musiker, Stubbenhorf (Dänischer Wohld), geb. 23. 5. 1878 Stubbenhurf. Rummelpottlied 1920, 189.
- Lütjohann, Hermann, Lehrer, Wittorf, geb. 11. 2. 1903 Wittorf. Die Wirtschaftssysteme im früheren Amte Neumünster bis zur Feldaufteilung 1930, 276. Zur Geschichte der Walkmühle in Wittorf 1931, 126. Aus einem kirchlichen Führungszugnis vom Jahre 1622. 1932, 67. Dinggerichtsstätten in Neumünster 1932, 151. „Anehrliches“ Begräbnis der Selbstmörder 1932, 175. Beschwörungsformeln beim Raten und Böten 1932, 226. Besprechen der Rose 1932, 226. Beschwörungsformel für Restofen und Hartspann 1932, 226. „Freier deutscher und nicht wendischer Nation“ 1933, 54. Der „Hoff“ im Amte Neumünster 1933, 120. Gevatterbriefe 1933, 232. Hausinschrift aus Wittorf bei Neumünster 1934, 45. Waldwirtschaftliches aus dem Amte Neumünster, insbesondere über die Anforstung von Nadelhölzern 1934, 259. Amtmannstracht 1935, 392. Vom Herd des niedersächsischen Bauernhauses 1935, 398. Wacholder auf Knicks 1936, 29. Dienstreisen eines herrschaftlichen Beamten 1936, 121. Bohl-, Korn-, Sparrenscheunen und Spieker in Holstein 1936, 147. Ein Brief eines friderizianischen Offiziers 1936, 314. Verbot des Zugabeneizens bereits im Jahre 1783. 1936, 375. Veränderungen des Niedersachsenhauses durch landesherrliche Verfügungen (Backofen, Giebel) 1937, 65. Umlauf, Klebestall und Gkippdach am Niedersachsenhaus. Gebäude auf „Stützen“ 1937, 115. Martini-beer 1937, 189. Fensterbier 1937, 190. Holsteinische Bauern binden den Flugfand 1937, 193. Strohbuttragen als Strafe 1937, 218. Die Verwendung von Findlingen in der bäuerlichen Wirtschaft 1937, 300. Speicher in Oldenburg 1937, 318. Dörflicher Gisteller 1939, 189. Die erste steinerne Brücke bei Neumünster 1939, 250. Eine merkwür-



- dige Scheune 1939, 269. Neun Ziegeleien in Boostedt bei Neumünster 1939, 278. Zur Geschichte der Knicks in Mittelholstein 1940, 101.
- L u n a u**, Karl, Mittelschullehrer, Lübeck, geb. 15. 5. 1894 Häffkrug (Kr. Gutin). Zur Verbreitung unserer Stimmbegabten Lurche 1927, 287. Standort von *Equisetum maximum* 1928, 21. Storchreiche Dörfer — Storchleere Inseln 1929, 19. Die Rutzbraune Seeschwalbe 1929, 261. Floristisches von der Insel Fehmarn 1930, 21. Ins Nienwohlder Moor 1930, 40. Zur Verbreitung der Mitteldrossel im östlichen Holstein 1931, 152. Ein Wandersalkenhorst bei Lübeck 1932, 61. Ist für Nordelbinger mit einem Wiederverwinden der Gebirgsbachstelze zu rechnen? 1933, 73. Ein ornithologischer Ausflug nach dem Probstenwerder 1933, 175. 310. Die Feldgrille in Nordelbinger 1934, 204. Eine Kolbenente auf dem Lübecker Stadtparkteich 1935, 42. Sprosser und Nachtigall in Ditholstein 1935, 63. Einige Vogelbeobachtungen aus Lübecks Umgebung 1935, 74. Die Heidelerche im östlichen Holstein 1935, 167. Ökologisches vom Schilfrohrfräher 1935, 171. Das Blässhuhn als Parkteichbrüter in Lübeck 1935, 213. Zwei für Nordelbinger neue Zibellenarten 1935, 213. Schutz den Hohwachter Dünen! 1935, 254. Ein Baßköpfer auf der Lübecker Bucht erlegt 1936, 126. Feldgrillen nördlich der Trabe 1936, 312. Brütendes Sturmmöwenpaar auf dem Schaalsee 1937, 29. Brütender Wendehals auf dem Lübecker Friedhof 1937, 123. Der Girlich in Segeberg 1938, 189. Zur Verbreitung des Sprossers in Ditholstein 1940, 60. Girlich in Plön 1940, 62.
- L u n d**, Christian, Museumsdirektor, Hadersleben, geb. 31. 8. 1869 Abkjar (Hadersleben), gest. 29. 5. 1941 Hadersleben. Der Seerweg von Riborg bis zur Eider 1936, 107.
- L u n d**, Dorothea, geb. Peterfen, Windeby, geb. 30. 6. 1826 Gattorf, gest. 12. 1. 1905 Windeby, Mutter von Heinrich und Theodor Lund. Herstellung von Kirchenlichtern in Gattorf 1897, 177.
- L u n d**, Heinrich, Mittelschullehrer, Kiel, geb. 2. 9. 1855 Friedenstal, gest. 7. 1. 1916 Kiel. Das Kaiser-

- Wilhelm-Denkmal in Kiel 1897, 16. Sprichwörter und Redensarten 1897, 18. 45. 47. 86. Good to Deernsmeeden 1897, 47. Volkswitz in Ortsbezeichnungen 1897, 47. Turm zu Schleimünde 1897, 212. Zur Verbreitung des Holsteiner Gesteins 1897, 212. Der Verein für schlesw.-holst. Kirchengeschichte 1897, XXXV. 1898, 212. Zur Weckung des Verständnisses für heimische Kunst 1898, 28. Der Kaiser-Wilhelm-Kanal 1896—97. 1898, 8. Vorkommen der Weinbergschnecke 1899, 92. Zum 24. April 1899. 1899, XVII. Klaus Groth † 1899, XXV. Volkstümliches aus Mecklenburg 1900, 49. Das Christians-Pflegehaus in Eckernförde 1900, 108. 126. Denkmalspflege in Lübeck 1900, 176. Jürgen Friedrich Ahrens 1914, 254. Propst Witt 1915, 93. Bedeutung des Regentwurms 1915, 113. Buchbesprechungen 1898, 135. 1900, 27. 28. XXV. XXXVIII. 1903, XXXIII. 1904, 48. 71. 300. 1905, 220. 240. 280. XXXVIII. 1906, 184. 256. 312. 313. 1909, 124. XXVI. 1910, 144, 163. 1911, 176. 200. 224. 247. LV. 1912, 184. 262. 263. 1913, 292. 316. 340. XXXVII. LXIV. 1914, 32. 55. 56. 227. 300.
- L u n d**, Klaus, Möllmark b. Sörup und Flensburg, geb. 28. 4. 1916 Möllmark. Zur Umfrage betr. den „Klobb“ 1941, 95.
- L u n d**, Theodor, Gutsförter, Windeby, geb. 26. 4. 1860 Gooßschmiede im Gute Friedenstal, gest. 12. 2. 1933 Windeby, Bruder des Heinrich Lund. Zur Naturgeschichte der Salzwasserfische 1897, 148.
- L u p p e**, Hermann, Dr., Oberbürgermeister, Nürnberg, geb. 6. 8. 1874 Kiel, gest. 3. 4. 1945 Kiel. Das Einheitsdenkmal in Frankfurt a. M. 1898, 84.
- M**, A. S. Tagebuchblätter einer jungen Schleswig-Holsteinerin aus dem Jahre 1850. 1911, 177.
- M a a s**, Johannes, Rektor, Hamburg, geb. 13. 3. 1855 Sief (Stor-marn), gest. 23. 12. 1920 Hamburg. Hamburg unter der Franzosenherrschaft 1894, 247.
- M a a s**, Else, Altfellingsdorf (Fehm.) Siehe Mackeprang.
- M a a s**, Joachim, Hauptlehrer, Lübeck, geb. 9. 2. 1844 Gr.-Ziems b. Schönberg (Mecklenburg), gest. 20.

offe-  
und  
der-  
stag  
209.  
haft

tub-  
geb.  
nel-

rer,  
orf.  
ibe-  
zur  
Ge-  
torf  
hen  
622.

in  
hr-  
ör-  
or-  
32,  
26.

ken  
ier  
her  
im  
Be-  
rist  
34,  
em

ere  
el-  
cht  
er-

98.  
29.

en  
n-

in  
es

14.  
its

r-  
u-

n-  
35.

ich  
de

u-  
37,

en  
t-

ie  
in

7,  
7,

9.  
1-

r-

2. 1921 Lübeck. Fischer-Krugtag zu Schlutup 1897, 80. Das Daffowfahren 1898, 133. Klaz Warre 1898, 207. De ünneirsk'n ore de Hogunstein 1899, 236.
- M a a ß**, Harry, Gartenarchitekt, Lübeck, geb. 5. 1. 1880 Flens, Ostfriesland, gest. 24. 8. 1946 Lübeck. Der Lübecker Ehrenfriedhof und Ehrenhain 1918, 90.
- M a a ß e n**, Gertrud, verh. Bruhn, Hausfrau, Preetz, geb. 26. 4. 1920 Preetz. Plattdeutsche Sprichwörter und Redensarten 1936, 127.
- M a c k e p r a n g**, geb. Maaß, Else, Alt-Jellingsdorf (Fehm.), geb. 1. 10. 1889 Sulzdorf (Fehmarn). Beim Ausfallen der Milchzähne 1920, 110.
- M ä k e l m a n n**, Karl, Rektor, Kiel, geb. 20. 4. 1885 Bellworm. Meentenverfassung und Bauerschaftsbekleidung im alten Dithmarschen 1925, 37. Ein einträgliches Geschäft 1931, 155. Was ist Wahrheit? 1931, 163. Buchbesprechungen 1928, 94, 264.
- M ä h l**, Albert, Schriftsteller, Hamburg, geb. 5. 6. 1893 Kiel. Italien (Gedicht) 1915, 137. König Erich (Gedicht) 1915, 150. Fremde Heimat (Gedicht) 1917, 165. Knut Laward (Gedicht) 1924, 81. Flut (Gedicht) 1924, 140. Schilt keine Stunde trübe (Gedicht) 1924, 157. Junfer Lent (Gedicht) 1924, 206. Winterdag (Gedicht) 1926, 7. Lütt Piepmak (Gedicht) 1926, 9. Thyra (Gedicht) 1926, 73. De Sündfloot (Gedicht) 1926, 87. As en grot Bullschipp kem (Gedicht) 1927, 6. Lunneen (Gedicht) 1927, 108. Rungholt (Gedicht) 1927, 177. Sprüche (zwei Gedichte) 1928, 224. De drieste Jan (Gedicht) 1929, 198. De Heister (Gedicht) 1930, 84. Spruch (Gedicht) 1938, 1. Hebbel (Gedicht) 1938, 65. Schwankende Stadt (Gedicht) 1938, 109. Ankunft in der Marsch (Gedicht) 1938, 199. Deichgang (Gedicht) 1938, 208. Wandlung (Gedicht) 1939, 4. Op de Düün vun Sylt (Gedicht) 1939, 20. Die Nacht des großen Vogelzugs (Gedicht) 1939, 107. In der Stralsunder Marienkirche (Gedicht) 1939, 225. Sticht ein Schiff in See (Gedicht) 1939, 237. Sommermorgen am Strand (Gedicht) 1939, 246. Der Fahnenträger (Erzählung) 1940, 13. Geh nur deinen Gang (Gedicht) 1940, 56. Wo jung as wie weern (Gedicht) 1940, 132. Gelöbnis (Gedicht) 1941, 1. Buchbesprechungen 1929, 23, 48.
- M ä h l**, Hans, Dr., Oberstudien- direktor, Jzehoe, geb. 17. 1. 1884 Segeberg. Die Begründung eines Lehrerhaushalts vor 100 Jahren. (Ein un veröffentlichter Brief Joachim Mühl's) 1940, 61.
- M ä h l m a n n**, Heinrich, Betriebs- direktor, Kiel, geb. 26. 2. 1850 Neuenkirchen (N-Dithm.), gest. 17. 9. 1940 Kiel. Alte Reisepässe 1913, 337.
- M a g n u s s e n**, Anna, geb. Peter- sen, Bildhauerin, Berlin u. Bre- men, geb. 12. 5. 1871 Schleswig, gest. 15. 11. 1940 Bremen, Schwä- gerin des Folgenden. Klaus Groth 1900, 81.
- M a g n u s s e n**, Harro, Bildhauer, Berlin, geb. 14. 5. 1861 Hamburg, gest. 3. 11. 1908 Berlin. Flensbur- ger Hochdeutsch 1902, 123. über Ortsinn der Enten 1907, 125. Chris- tian Karl Magnussen 1907, 225. Spielreim, Abzählreim 1915, 18. Kinderreime 1915, 182.
- M a l c h i n**, Reinhold, Stadtsin- spektor, Reinfeld, geb. 14. 12. 1892 Morgenitz (Kr. Uedom-Wollin). Das Reinfelder Stadtwappen 1930, 250.
- M a n n z e n**, Wilhelm, Mittelschul- rektor, Kiel, geb. 21. 11. 1876 Ahle- feld, gest. 8. 3. 1949 Kiel. Ein Rang- streit zwischen Rättern und Bohls- leuten in Angeln vor 200 Jahren 1938, 53.
- M a r c u s s e n**, Greta, Lehrerin, Hujum, geb. 16. 9. 1880 Nord- strand. Der Neunerglaube in sei- ner Beziehung zur Pflanzenwelt 1938, 126. Hexen und Heilkräuter 1938, 189.
- M a r k**, P., Altona. Das Raakspiel 1914, 199.
- M a r t e n**, Georg, Rektor, Heide, geb. 7. 6. 1870 Flensburg, gest. 3. 3. 1933 Heide. Entwichene Leib- eigene in Dithmarschen 1933, 49.
- M a r t e n**, S. Familienkunde (Fa- milie v. Zeska) 1925, 258.
- M a r t e n s**, Johann, Mittelschul- rektor, Kiel, geb. 15. 12. 1835 Mel- dorf, gest. 13. 10. 1918 Kiel. Das Seminar in Eckernförde während der ersten Periode von 1858—1864. 1908, 121.
- M a r t e n s**, Johannes, Seminar- oberlehrer, Kiel, geb. 25. 8. 1860 Christiansfeld, gest. 27. 4. 1941 Kiel.

- Eine schleswig-holsteinische Orgelbauanstalt 1926, 282.
- Martenjen, Hans, Mittelschullehrer, Flensburg, geb. 2. 2. 1896 Uhusum. Haffjunkerjäger 1927, 196.
- Martenjen, Markus, Lehrer, Kalleby, geb. 25. 6. 1896 Stoltebüll. Der junge Uwe Jens Vornsen in Tondern 1940, 93. Die Nation der Doholmer 1940, 175.
- Martenjen, Theodor, Lehrer, Pommerby, geb. 25. 5. 1891. Die meteorologische Lage Angeln's 1936, 171.
- Martenjen, Wilhelm, Pastor, Kahleby, geb. 22. 11. 1858 Hennstedt (N.-D.). Kultur- und Sittenzustände in Angeln zur Zeit des 30jährigen Krieges 1908, 31. 106. 132.
- Martius, Willi, Dr., Rustos an der Kunsthalle Kiel, geb. 27. 7. 1885 Gms (Bahn). Joh. Ch. Wilh. Wunderlich, Carl Daniel Voigts und die Wachsbilder Kieler Professoren in der Universität 1938, 99.
- Mary, Arno, Helgoland (Vogelwarte), später Zwidau, geb. 16. 11. 1887 Riesa. Paarungsflug der Tordalken auf Helgoland 1915, 60.
- Margen, Hermann, Lehrer, Bofsee, geb. 15. 6. 1899 Brügge. Heimatsforschung und „Unser Dorfbuch“ 1938, 354.
- Maß, Johannes Rudolf, Kriminalinspektor, Bremen, geb. 6. 1. 1867 Bisdorf (Nsp. Nieby). Lichttauislöcher bei Versteigerungen 1936, 352.
- Matthaei, Adalbert, Dr., Geh. Reg.-Rat, Hochschul = Professor, Danzig, geb. 4. 7. 1859 Gerßdorf a. Cu., gest. 12. 1. 1924 Roppot. Die Entwicklung der mittelalterlichen Kirchenbaukunst, erläutert durch Beispiele aus Kiel und Schleswig-Holstein 1895, 158. Charles Roß 1904, 221.
- Mathiesen, Hans, Lehrer, Upenrade u. Eternförde, geb. 24. 1. 1898 Rutebüll (Tondern). Lorenz Holm Andresen 1924, 51.
- Matthiesen, F. W., Ellerbef. Leid und Freud (Gedicht) 1901, 215.
- Matthiesjen, Karl, Lehrer, Labenz u. Oldenburg (Holst.), geb. 14. 2. 1886 Hamburg. Die Siedlungsperioden des Dorfes Labenz 1933, 137. Vorgeschichtliche Festungen 1934, 253. Die Bücher der
- Udinburger Brunnengilde als familien-geschichtliche Quelle 1935, 349.
- M a z e n, Hermann, Museumsdirektor, Heide, geb. 22. 6. 1895 Bahlen (N.-D.). Zu der Notiz über „Kreuzotternfest als Heilmittel“ 1933, 229. Bauopfer 1937, 215.
- M a z e n, Schleswig. Bündelfest 1921, 162. Beschreibung einer Hochzeit 1921, 184.
- M a u, Heinrich, Pastor, Kiel, geb. 6. 9. 1842 Kiel, gest. 22. 6. 1916 Kiel. Schleswig-Holstein. Rede, gehalten bei der Feier des 80. Geburtstages des Fürsten Bismarck in Kiel 1895, 177. Bilder aus dem Adlerschen Agerdenstret 1797 und 1798. 1900, 91. 250. Aus früheren Jahrhunderten 1906, 101. Seltsame Traureden 1913, 339.
- M a y h a u m, Heinrich, Organist, Kiel, geb. 23. 6. 1889 Markirch (Elsaß), gest. 11. 1. 1955 Kiel. Andreas Hommeier 70 Jahre alt 1942, 61. Buchbesprechung 1937, 349.
- M e d e r, Oskar, Dr., Studienrat, Kiel, geb. 1. 10. 1877, gest. 1943. Aufruf an die Schmetterlings-sammler und Naturfreunde in Schleswig-Holstein 1911, 73. Anfrage betr. Pflanzenstandorte 1911, 92. Maulbeerbaum in Heiligenstedten 1911, 120. Die Kieler Schmetterlingsfauna 1911, 197. Anfrage betr. Standort von Futterpflanzen 1913, IV. Die Schmetterlingsfauna des Rendsburger Kreises 1913, 146. Welche wissenschaftlichen Aufgaben bieten sich dem Schmetterlings-sammler in Schleswig-Holstein dar? 1914, 24. 114. 245. 267. Wie weit kriechen die Kohlweißlingsraupen vor ihrer Verpuppung? 1915, 285. Der Trauerfliegenfänger als Brutvogel bei Kiel 1915, 285. Frühlingssboten 1916, 40. Die Engländer sind Briten 1916, 44. Birkenblattwespe 1916, XLVI. Zur Kieler Schmetterlingsfauna 1916, 254. Seltene Pflanzen in und bei Kiel 1920, 124. Faunistische Fragen 1924, 152. Faunistische Arbeitsgemeinschaft 1924, 148. 1929, 21. Buchbesprechungen 1913, XXX. 1914, XIII. LXIII.
- M e e z, Friedrich, Arbeiter, Malente, geb. 19. 6. 1867 Sieversdorf. Brüdigungsripen 1937, 219.
- M e n d e, Richard, Oberschullehrer, Hamburg, geb. 30. 9. 1880 Ham-

- burg. Ein Naturdenkmal bei Ahrensböf in Gefahr 1912, 131.
- Menſing, Otto, Dr.**, Profeſſor, Studienrat und Privatdozent, Kiel, geb. 28. 7. 1868 Lütjenburg, geſt. 19. 8. 1939 Kiel. Das Schleſwig-Holſteinische Wörterbuch 1904, 149. 1906, 261. 1912, 209. 312. 1924, 285. Volkſkundliche Beſtrebungen in Schleſwig-Holſtein 1907, 277. Volkſkundliche Fragen: Jgg. 1909 bis Jgg. 1924. Proben aus dem Schleſw.-Holſt. Wörterbuch 1913, 28. 109. Zur Bedeutung des Wortes „Kratt“ 1913, 91. Was iſt ein Lotgeter? 1919, 153. Ein glücklicher Fund 1922, 192. Wenden und Bergehen im niederdeutſchen Sprachſchatz 1930, 142.
- Merleker, Hartmuth**, Schriftleiter, Berlin, geb. 27. 6. 1894 Potsdam. Wieviele Treppenſtufen hat die Helgoländer Treppe? 1940, 124.
- Meß, Peter**, Lehrer, Glückſtadt, geb. 12. 5. 1874 Böfenberg, geſt. 4. 8. 1936 Pſehoe. Räſſel 1920, 125. „Will Fürſtfinder“ 1924, 144.
- Meſtorf, Johanna, Dr. h. c.**, Profeſſor, Direktor des Museums vaterländiſcher Altertümer, Kiel, geb. 17. 4. 1829 Bramſtedt, geſt. 20. 7. 1909 Kiel. Das landesübliche Backwerk in Schleſwig-Holſtein 1892, 97. Die Kunenſchrift 1894, 15. Aus alten und älteſten Zeiten 1897, 1. 69. 109. 1898, 1. 157. 177. Aus dem Leben des Storches 1898, 192. Moorleichen 1900, 166. An unſere Landwirte und Lehrer auf dem Lande 1902, 278. Verbreitung und Alter der Spiele 1905, 19. Einſtmalige Wohnſtätten an der Kieler Förde 1905, 78. Huſsbören 1906, 259.
- Metting, Wilhelm**, Rektor, Schleſwig, geb. 17. 2. 1845 Schenefeld, geſt. 20. 5. 1909 Schleſwig. Die Brauteiche bei Schleſwig 1904, 172.
- Meuſel, Richard, Prof.**, Studienrat, Kiel, geb. 15. 8. 1864 Markliſſa (Niederſchleſien), geſt. 21. 10. 1926 Kiel. Die erſte öffentliche höhere Mädchenschule in Schleſwig-Holſtein 1911, 289.
- Meuiß, Marianne**, Schriftſtellerin, Oberſwalde und Schwerin (Mecklenbg.), geb. 6. 12. 1866 Arnſfelde (Weſtpreußen). Der Warnſpruch (Gedicht) 1907, 88. Grotmodder, hüpp (Gedicht) 1907, 109.
- Meubrick, Fanny**, geb. Doſe, Kiel, geb. 23. 6. 1865 Norderf, geſt. 27. 3. 1945 Güterſloh. Wandel (Gedicht) 1913, 25. An Ottomar Enſing (Gedicht) 1913, 41. Paul (Erzählung 1913, 225. Im Blauen Eiſenbut (Gedicht) 1913, 306. Gedankwort für Friedrich Lorenzen (Gedicht) 1914, 301.
- Meyer, Clementine**, Frau Forſtrat, Lübeck, geb. 1. 6. 1828, geſt. 30. 10. 1909 Lübeck. Der Buttermilchskrieg 1908, 175.
- Meyer, Eard Hugo**, Profeſſor, Straßburg, geb. 6. 10. 1837 Bremen, geſt. 12. 2. 1908 Freiburg. Gemeinſchaftsgefühl 1899, 237. Zarte Schonung 1900, II.
- Meyer, Guſtav Jr.**, Mittelschullehrer und Dozent an der Univerſität, geb. 28. 2. 1878 Bönitz, geſt. 29. 7. 1945 Neuſtadt (Holſt.). Wenn ſe kamt, ſo kamt ſe 1898, 191. Was ſich das Volk erzählt 1899, XVIII. 1904, 70. Eine Erinnerung aus der Zeit von 1848—50. 1902, 218. De Mund in'e Müntj 1902, 219. Plattdeutſche Redensarten beim Kartenspielen 1902, 240. Up Hau un Stich 1902, 288. Plattdeutſche Redensarten vom Trunke 1903, 70. Tanzreime 1903, 114. 1907, 92. Liebes- und Heiratsreime 1903, 140. Trinkreime 1903, 192. Plattdeutſche Räſſel 1903, 234. 1905, 274. Plattdeutſche Redensarten vom Schlafen 1903, 261. Bettelreime 1903, I. 283. 1904, 43. Plattdeutſche Redensarten von Krankheit und Tod 1904, 121. 146. Plattdeutſche Redensarten vom Wetter 1904, 218. 243. 1905, 167. Plattdeutſche Redensarten vom Heiraten 1906, 25. „Twölfſteen“, ein Fangſpiel 1906, 132. Plattdeutſche Redensarten von kirchlichen und religiöſen Dingen 1907, 23. Neckreime 1907, 147. Hirtenreime 1907, 173. Wolf (Fuchs) und Schafe (Gänſe) 1907, 218. „Der Mutter Hausbeſtand“ 1908, 48. Tierreime 1908, 138. 179. 202. 226. De drie verwünſchten Prinzen 1909, 248. Der Nachbarreim 1910, 68. Topographiſcher Volkſhumor in Schleſwig-Holſtein 1910, 117. 137. 156. 200. 228. 264. Der Meiſterſchuß. Volkſmärchen aus Ditholſtein 1911, 24. Topographiſcher Volkſhumor 1911, 118. 267. Kaiſer Maximilian un de Jung in de Glückshut. Volkſmärchen aus Ditholſtein 1911, 245. Handwerker-

reim 1911, 285. Hölten Rüter vör  
de Bort 1911, 298, 1912, 31. 310.  
Spinureime 1912, 17. De swart  
Placken (Volksmärchen) 1912, 27.  
De ol Friz un de lütt klof Jung  
(Volksmärchen) 1912, 53. Spiele  
mit Haselnüssen: Ratt un Mus,  
Dütt'n 1912, 80. Bastlöferreime  
1912, 102. Dat Döschchen 1912, 103.  
Reime beim Fangball 1912, 132.  
Das WBC-Spiel, ein Ballspiel der  
Knaben 1912, 157. Abzählreime  
1912, 204, 260. Plattdeutsche Redensarten und Ausdrücke: „blots ni“ 1912, 228. Plattdeutsche Ausdrücke und Redensarten: Zählen 1913, 32. „sä de Voß“ 1913, 113. „He is so mager“, „Kort un dick“, „Grot un lauf“, „Lütt vun Liv“, 1913, 148. Stark un stemmig“ 1913, 235. „Sä de Jung“, „Gah hen un...“ 1913, 310. „Wokwet'n“ 1913, 338. Mus un Mettwuß (Volksmärchen) 1913, 210. Kniefschaukelreime 1913, 260, 336. Raaf, ein Würfspiel 1913, 289. Schnellsprechen 1914, 21. 52. Scherzhafte Strafandrohungen 1914, 54. Kriegslieder aus dem Jahre 1864, 1914, 65. Plattdeutsche Ausdrücke und Redensarten für „Lachen und weinen“ 1914, 117. „Geschwäg“ 1914, 172. „Schmazen“ 1914, 200. „Schwäber“ 1914, 276. Glockensprache 1914, 119. Fangballreim 1914, 147. Das Brückenpiel 1914, 169. Laternenlieder 1914, 224. Kniefschaukelreime 1914, 299. 322. Das Schleswig-Holstein-Lied nach der Schlacht bei Tannen-berg 1915, 1. Twe Dankesbreefe vör „Liebesgaben“ 1915, 2. De klof Jung, Sage aus der Grafschaft Rankau 1915, 63. De Snieder un de Fleeg 1915, 111. Kniefschaukelreime 1915, 159. De Piep. En lütt Vertelln ut'n Schüttengraben 1916, 15. Heimat (Gedicht) 1916, 187. De Swanenjumfer 1917, 20. De Dümel un de Bur (Volksmärchen) 1917, 42. Kniefschaukelreime 1917, 191. Hannemann (Gedicht) 1920, 62. Schiefertafelspiele 1920, 158. Professor Dr. Reimer Hansen 1920, 161. Vaderhus (Gedicht) 1920, 166. Bezierspiele 1920, 174. Lat't beter warden 1921, 12. Ol Mann von Dörpen 1921, 201. Min Schatz un de is dull op mi 1921, 217. Heliand 1922, 15. Abenkater 1922, 15. Merkpruch 1922, 15. Abzählspiele 1922, 36. Bloßmieten 1922, 36. Das Mühlenspiel 1922, 36. Gnir-

band 1922, 55. Das Plattdeutsche des Kreises Herzogtum Lauenburg 1922, 101. Topographischer Volkshumor aus dem Kreise Herzogtum Lauenburg 1922, 115. Gunnlöf 1922, 117. Medardus 1922, 117. Sween 1922, 117. Wauschaben 1922, 117. Borgstuf 1922, 117. Politische Reime von 1848. 1922, 117. Beim Streichen der Sense 1922, 137. Kränzen oder Binden 1922, 137. Die Vögel im Flug 1922, 138. Fif 1922, 138. Urosföhwer 1922, 155. Dodenwiegen 1922, 155. Ruh beim Melken 1922, 216. Verfangen der Rüche und Koltf der Fierde 1923, 15. „De Uttehrn“ 1923, 16. Thürk (Sage) 1923, 75. Tierreime 1923, 94. Ra'n Bloßsbarg (Sage) 1923, 96. Dodenhand 1923, 115. De Hamerful (Sage) 1923, 137. Nachbarreime 1923, 140. Wilhelm Wiffer 1923, 146. De Piep Toback 1923, 184. Raden un Böten 1923, 186. Hochzeitsgebräuche 1923, 210. Beerdigungsgebräuche 1923, 210. Sprachgrenzen im plattdeutschen Sprachgebiet Schleswigs 1923, 247. Der Ortstein 1924, 20. Hei is anwüssen 1924, 20. Fastnachtsbrauch 1924, 21. Bücherreim 1924, 21. Die Plattdeutschen 1924, 206. Uhlhau-barch (Sage) 1924, 218. Abzählreim 1924, 222. Ältere plattdeutsche Formen aus dem Kirchspiel Otensfeld 1924, 224. Olderup 1924, 225. Wie plattdeutsche Redensarten entstehen können 1925, 20. Den Eddelmann sin Wüß (Schwank) 1925, 280. Das Märchen vom singenden Knochen 1926, 9. De Draf treckt 1926, 38. Der Wodanjäger 1926, 60. Alt-Ellerbeker Ausdrücke 1926, 140. Angelfischer 1926, 140. Das Grabmal Klaus Groths 1926, 200. Hans Peters zum 75. Geburtstag 1926, 200. Kößbeer 1926, 223. Ich mutt sehn un kamen hen un min Sommerlott 1926, 223. Professor Dr. Reimer Hansen † 1926, 275. Pan-senköft 1927, 20. Angelfur un Westerbur 1927, 20. Der Traum von der Brücke (Sage) 1927, 69. „Kennt ihr das Land in Deutschlands Norden?“ 1927, 73. Die Sage vom Kniekebeensbarg 1927, 137. Koffür 1927, 138. Will Fürs-Rinner 1927, 139. Sagen aus der Bornhöveder Gegend 1927, 174. Swentine 1927, 174. Klaus Groth auf Fehmarn 1927, 217. Bot sitten 1927, 245. Bracherwagt 1928, 43. De Gold-

keller 1928, 93. Neckreim 1928, 94. De Werwulf (Sage) 1928, 117. Die Bordesholmer Marienklage 1928, 118. Fuchs und Kater 1928, 213. Borsput 1928, 237. Kinderreim 1928, 285. Trinkspruch 1929, 20. Trinkspruch der Mäher 1929, 20. Westerkästel (Sehmarn) 1929, 20. Fenstergebudd 1929, 20. Lockrufe 1929, 21. Mutterliebe eines Hundes 1929, 46. Blickenschoof 1929, 93. Das Batenbrennen (Maifeuer) in Ostholstein 1929, 107. 140. Binnelbeer 1929, 187. Hüferbeer, Emmerbeer 1929, 187. Alte Hochzeitsbräuche 1929, 187. Kirchengang in Nebel auf Amrum 1929, 213. De Prinzessin in'n Sarg (Volksmärchen) 1929, 253. Alte Volksspiele 1929, 256. Sylter Sitten und Gebräuche 1929, 258. Sitten und Gebräuche aus der Bornhöveder Gegend 1929, 259. Sommerfeld (Volkslied) 1930, 14. Zum „niederdeutschen Entreich“ 1930, 147. Vom „Fleeten“ und andern schleswig-holsteinischen Volkssitten 1930, 198. Karl Jungclaus † 1931, 97. Hans Peters zum 80. Geburtstage 1931, 169. „Hahn 'n Kopp affhau'n“ 1931, 184. Zieglerbrauch 1931, 190. Sandwerksbrauch 1931, 190. Arme Dörfer 1931, 190. Beim Torfgraben 1931, 191. Lichtmeßfeuer 1931, 203. Kraftproben 1931, 261. Ludvig Andresen philosophischer Ehrendoktor 1932, 1. Dr. med. Neuber † 1932, 150. Sprachliche Findlinge 1932, 151. 1934, 331. Volkswundliche Anfrage 1932, 153. Wunden Erschlagener bluten 1932, 250. Fieber aufhängen 1932, 250. C. P. Hansen als Mitarbeiter Karl Müllenhoffs 1932, 264. Theodor Möller zum 60. Geburtstage 1933, 57. Dinn 1933, 76. Das Osterfeuer in Schleswig-Holstein 1933, 99. Das Maifeuer im Westen Schleswig-Holsteins 1933, 123. Jud ut de Luf smieten 1933, 199. Vorbrand bannen 1933, 251. Lichtmeßfeuer 1934, 72. Sünnering 1934, 302. Ruffensteine 1934, 329. Alter Weihnachtsglaube 1934, 363. Der Wodanijäger 1934, 366. Ostholsteinischer Weihnachtsbrauch 1934, 366. Aufgaben volkswundlicher Heimatforschung 1935, 13. Hulken 1935, 40. Osterknapen 1935, 161. Sprichwörtliche Redensarten 1935, 414. Die Stapelholmer Lichtmeßhefe 1936, 41. Der Angler „Fock“ 1936, 167. Studentenlieder (Anfra-

ge) 1936, 220. Ribersteg (Weg nach Ripen auf Sylt und Amrum) 1937, 157. Ernst Schnack in Quern † 1937, 376. Südnekrenz 1939, 25. Otto Garber zum 60. Geburtstag 1940, 97. 50 Jahre „Heimat“ 1940, 129. Christian Rode zum 75. Geburtstage 1942, 53. Theodor Möller zum 70. Geburtstage 1943, 15. Volkswundliche Fragen 1935, 77. 107. 144. 173. 215. 248. 278. 312. 360. 392. 419. 1936, 61. 90. 127. 157. 192. 222. 225. 285. 316. 352. 376. 1937, 31. 64. 93. 125. 158. 220. 254. 286. 318. 349. 379. 1938, 30. 62. 94. 126. 156. 190. 223. 256. 288. 319. 383. Buchbesprechungen 1910, 280. 1912, 160. 208. XXII. 1913, 120. 212. 263. 264. 292. XXX. 1914, 55. 56. 200. 227. V. LI. LXVII. 1915, 140. 1917, 46. 1920, 143. 175. 190. Von Jg. 1921 bis Jg. 1943 Buchbesprechungen in fast jedem Heft.

Meyer, Hermann, Gastwirt, Schmedeswurdh, geb. 30. 3. 1873 Westermenghusen, gest. 1. 2. 1930 Schmedeswurdh. Nebelkrähe und Sühner 1901, 121.

Meyer, Hildegard, vereh. Krohn, Lehrerin, Kiel, Bergedorf, geb. 18. 5. 1904 Kiel. Tochter von Gustav Fr. Meyer. Buchbesprechung 1925, 168.

Meyer, Theodor, Altenteiler, Schönbrunn bei Treuholz, geb. 9. 10. 1853 Majenfelde, gest. 21. 5. 1938 Schönbrunn. De Meisterschuß 1911, 24. Kaiser Maximilian um de Jung in de Glückshut 1911, 245. Vogelstimmen 1920, 125.

Meyer, Theodor, Lehrer, Schwabstedt, geb. 15. 9. 1871 Schleswig. Anfrage betr. Schreibkasten 1920, 64. 110. Eine seltene Naturerscheinung 1920, 76. Große Bäume in der Gemeinde Schwabstedt 1922, 53. Kämpfende Steinmarder 1922, 217. Säbelschnäbler auf der Treene 1922, 217. Eine Erinnerung an die Dänenherrschaft in Schwabstedt 1923, 15. Eine Hochzeitsfeier in Schwabstedt vor fünfzig Jahren 1923, 230. Beim Wehen der Sense 1923, 236. Eine Teufelsage in Schwabstedt 1923, 257. Abzählrätsel 1923, 257. Zu Tiedemanns Erinnerungen 1924, 78.

Meyer, Wilhelm, Pastor, Schleswig, geb. 21. 2. 1878 Hannover. Namen unehelicher Kinder 1920, 13.

- Meyer, W., Apotheker, Augusten-  
burg. Die Waldriesen Augusten-  
burgs 1892, 163.
- Meyer-Bothling, Karl Theo-  
dor, Dr., Zahnarzt, Bremerhaven,  
geb. 13. 1. 1886 Elmshorn. Krönen  
1922, 216.
- Meyersahm, Hans, Dr., Prof.,  
Studienrat, Kiel, geb. 25. 9. 1867  
Oldenburg (Holst.), gest. 3. 3. 1951  
Kiel. Österreichs Mitwirkung bei  
der Befreiung Schleswig-Holsteins  
1938, 211. Deutschland vor 90 Jah-  
ren. Der Waffenstillstand von Mal-  
mö 1938, 342. Der Tag von Dever-  
see 1939, 70. Vor hundert Jahren.  
Der Beginn des Grenzkampfes in  
der Nordmark 1939, 210. Der Wie-  
ner Friede vom 30. Oktober 1864.  
1939, 308. Englische Gewaltpolitik.  
Der Raub der dänischen Flotte im  
Jahre 1807. 1940, 33. Vor 75 Jah-  
ren. Der Donnererschlag von Königs-  
grätz 1941, 100. Die ersten Reichs-  
tagswahlen in Schleswig-Holstein  
1867 als Ausdruck der politischen  
Gesinnung 1942, 27.
- Meynerts, Bruno, Lehrer, Heme-  
me, geb. 2. 5. 1899. Ein Dokument  
aus schwerer Zeit 1928, 258. Zu  
dem Aufsatz von Ludwig Andriessen  
„Wallfahrten“ 1932, 176. Soldaten-  
lieder 1932, 196.
- Michael sen, Franz, Studienrat,  
Glücksstadt, geb. 10. 9. 1887 Schles-  
wig. Aus einem Flugblatt von  
1850. 1920, 57.
- Michel sen, Peter, Seminarlehrer,  
Hadersleben, geb. 3. 8. 1848 Julia-  
nenau, gest. 24. 9. 1929 Burg a. F.  
Die Frösleer Sandhügel 1893, 121.
- Mielck, Eduard, Kirchspielvogt,  
Neumünster, geb. 28. 4. 1806 Hasel-  
dorf, gest. 6. 2. 1898 Kiel. Aus dem  
Tierleben 1891, 35.
- Mir ow, Georg, Geschäftsführer,  
Elmschenhagen, geb. 24. 8. 1877  
Hamburg. Mein Haus am Fried-  
hof (Gedicht) 1919, 165.
- Mittgaard, Nicolai, Lehrer,  
Hamburg, geb. 20. 4. 1858 Ladelund,  
gest. 27. 2. 1925 Hamburg. Der  
Spuf von Gassebro 1902, 293. Die  
Musikantenwirte in Weesby 1907,  
291. Kock un Raat 1911, 74. Sköiten  
1911, 75. Fiel oder Ringelum 1911,  
298. 1920, 188.
- Möller, Boy Peter, Rektor, Ham-  
burg, geb. 15. 9. 1843 Keitum, gest.  
13. 10. 1922 Hamburg. Das Thea-  
ter in Keitum 1907, 259.
- Möller, Emil, Sem.-Studienrat,  
Uetersen, geb. 19. 5. 1871 Schleswig,  
gest. 28. 12. 1931 Altona. Blatt-  
deutsche Redensarten 1914, 171. In  
Uetersen nach dem Unwetter 1925,  
260.
- Möller, Emil, Lehrer, Kummer-  
feld und Ahrenlohe, geb. 23. 9. 1887  
Rostorf b. Kellinghusen, gef. 4. 4.  
1918 Amiens. Wänderpiele aus  
der Herrschaft Pinneberg 1912, 291.  
Watt bit Urnbeer to eten geb  
1913, 263. Neckreime 1913, 291.  
Ubergläubische Bräuche aus der  
Herrschaft Pinneberg 1914, 31, 172.  
Hausinschriften in Kummerfeld  
1914, 54. Altes Wiegenlied 1914, 119.  
Blattdeutsche Rätsel 1914, 225.  
Steinwerfen nach der Tonne 1914,  
251. Run't Strohdack un sin Dach-  
decker 1915, 110. Beobachtungen an  
Tieren bei einem Moorbrand 1915  
1917, 210. Volksbelustigungen 1923,  
209. Uberglauben aus der Herr-  
schaft Pinneberg 1923, 256. Von 'n  
Zmker un sin Zmm 1924, 74.
- Möller, Hans, Bauer, Schwensby,  
geb. 11. 3. 1904 Schleswig. Ernte-  
bräuche in Angeln 1934, 222. Das  
Rahleber Kirchenholz 1936, 186.  
Claytonia perfoliata bei Süderbra-  
rup 1936, 191. Der Braune Streifen-  
farn 1936, 192. Die pflanzenkund-  
liche Arbeit in Angeln 1936. 1937,  
86. Ein bemerkenswerter Felsänger-  
jelleber im Ferrisshoer Gehölz 1937,  
154. Ranunculus reptans am Süden-  
see in Angeln 1939, 301. Leichfraut-  
beobachtungen in zwei Angler  
Landseen 1940, 58. Pflanzenkund-  
liche Untersuchungsresultate im  
Meßtischblatt Glücksburg 1940, 115.  
Jürgen Mahr, Elsdorf f 1940,  
182. Buchbesprechung 1936, 382.
- Möller, Heinrich, Lehrer, Fargem-  
iel, geb. 4. 4. 1897. Vorkommen  
der Sumpfschildkröte 1922, 156.  
Naden un Böten 1923, 185. Wäch-  
terruf 1923, 116.
- Möller, Johannes, Lehrer, Faul-  
lück, geb. 29. 3. 1862 Grummark.  
Die Aufhebung der Leibeigenschaft  
auf dem Gute Röst 1903, 9.
- Möller, Johannes, Mittelschul-  
lehrer, Rendsburg, geb. 9. 7. 1897  
Bergenhufen. Aus dem Bergen-  
hufener Kircheninventarium von  
1777. 1937, 346.
- Möller, Nicolai, Amtsvorsteher,  
Kronshagen, geb. 4. 8. 1849 Grund-  
hof (Angeln), gest. 2. 2. 1937 Kronsh-  
hagen. Schildkröten bei Flensburg  
1911, 198.

Möller, Theodor, Lehrer, Altona, geb. 15. 9. 1867 Kiel, gest. 20. 6. 1915 Altona. Ereignisreiche Tage der Stadt Lübeck im Jahre 1806. 1901, 110.

Möller, Theodor, Oberrealschullehrer, Kiel, geb. 6. 3. 1873 Rumohr, gest. 10. 11. 1953 Kiel. Ein verlassener Weg 1912, 167. Ein Werk über die Halligen 1918, 107. Brunnenringe in der Nordsee 1919, 120. Alte Normalmaße in Schleswig-Holstein 1921, 85. Schnellprecher 1921, 225. Der Königsberg bei Bornhöved 1927, 171. Die Wiederherstellung des Gildehauses in Schönkirchen 1927, 178. Mißfatum 1928, 55. Die Kofstrappe in Segeberg 1928, 140. Der Gepsenferwald 1928, 145. St. Jürgen 1928, 282. Die alte Bohlscheune des Pfarrhauses in Thystrup 1929, 52. Friesentag in Niebüll-Deezbüll 1932, 130. Winterabend in einem alten Bauernhause 1933, 60. Ludwig Frhm †. 1936, 194. Dorfsteine in der Propstei 1936, 328. Ahmdöns und Siedelschur 1936, 341. „Der alte Au“ 1936, 350. Hans Peters zum Gedächtnis 1936, 354. Ein altfehmarisches Großbauernhaus aus dem 16. Jahrhundert 1937, 355. Der Lüteberg bei Westensee 1938, 336. Windmühle und Donnerbesen 1939, 316. 50 Jahre „Heimat“ 1940, 129. Buchbesprechungen 1905, 219. 1906, 133. 1911, LV. 1918, 175. 1920, 13. 1921, 67. 1922, 57. 158. 218. 1923, 58. 213. 1924, 274. 275. 298. 1925, 96, 239. 1926, 72. 299. 1927, 22. 293. 1928, 143. 1929, 143. 1931, 96. 119. 263. 1932, 178. 204. 252. 1935, 174. 1937. 95. 96. 127. 350. 1938, 95. 1939, 288. 1940, 63. 1942, 37.

Möllgard, geb. Börnsen, Anna, Kiel, geb. 14. 5. 1880 Boel. As ich noch jung weer (Angler Mundart) 1920, 91. Was ich im alten Böeler Kirchenbuch fand 1928, 114. Wörwaffeln 1935, 170. Vorbrand 1935, 246.

Mohr, Erna, Dr. h. c., Rüstos am Zoolog. Museum, Hamburg, geb. 11. 7. 1894 Hamburg. Büsumer Entenjagd 1915, 171. Volkslieder 1915, 281. Nach Neuwerk 1916, 69. über Altersbestimmung bei Fischen 1916, 143. Wiebefe Kruse 1921, 33. Kommen und Abreisen der Störche 1925, 261. Zoologische Forschungsreise ins unbekannte Fehmarn 1926, 11. Säugetiere der Nordmark 1926, 115. Schlangen auf Fehmarn

1926, 140. Der Rattenkopf in Schleswig-Holstein 1927, 62. Fischadler 1927, 196. Gänsegeier in Schleswig-Holstein erlegt 1927, 219. Tordalk b. Hamburg 1928, 118. Anfrage betr. Torbogen aus Walzischkiefern 1930, 45. Medizinischer Blutegel 1930, 172. Schauammlungen in der Nordmark 1931, 117. 139. Der Botwal von St. Peter 1738. 1932, 152. Weitere Ausbreitung des Wildkaninchens in der Nordmark 1934, 245. Säugetiere auf der Insel Röm 1934, 330. Ameisen und Maulwürfe als Landschaftsgestalter auf den Nordsee-Inseln 1935, 261. Ringreiten auf Röm 1935, 386. Die Sumpfschildkröte in der Nordmark 1936, 315. Der Rörz in Schleswig-Holstein 1938, 60. Ein Rattenkönig in Kiel 1938, 286. Buchbesprechungen 1915, 288. 1916, 20. 67. XIX. 1926, 167. 1929, 26.

Mohr, Ernst, Krankenkassendirektor, Barmstedt, geb. 19. 5. 1878. Topographischer Volkshumor aus dem Kreise Pinneberg 1916, 40. Wat en ol Grotvadder vun Weltkrieg prophezeit hett 1916, XLIII.

Mohr, Heinrich, Kaufmann und Assesuranz-Bevollmächtigter, Harburg a. E., geb. 25. 1. 1883 Isehoe. Brandgilden in Schleswig-Holstein 1914, 199.

Mohr, Heinz, Rektor, Lübeck, geb. 7. 8. 1885 Lübeck. Sieben Türme (Gedicht) 1935, 178.

Mohr, Meta, verehelichte Schaubach, Lehrerin, Sellaerau, geb. 27. 5. 1892 Hamburg. Ein Besuch in der Lauenburger Kunsttöpferei 1930, 102.

Mohr, Wilhelm, Lehrer, Hamburg, geb. 7. 3. 1852 Lohbrügge b. Bergedorf, gest. 4. 9. 1934 Hamburg. Plattdeutsche Sprichwörter und Redensarten 1926, 86. Kuhhirten 1929, 187. Mittel gegen das Fieber 1931, 164.

Moll, Siegfried, Architekt. Die Gestaltung eines Dorfhouses 1939, 5.

Molsen, Hans Ulrich, Lehrer, Flensburg, geb. 8. 8. 1864 Flensburg, gest. 9. 8. 1909 Flensburg. Beim Schlittenfahren 1899, 28. Grüne Blätter im Starenneß 1899, 130.

Molzen, Christian, Briefträger, Dollerup, geb. 28. 8. 1880 Hollmühle (Kr. Schleswig). Weißer Sperling 1918, 31.



M o r i s, Otto, Dr., Univerf.-Prof.  
Kiel, geb. 2. 3. 1904 Ahrensburg  
(Kr. Stormarn). Heil- und Ge-  
würzpflanzen 1935, 106.

M ü h l e n h a r d t, Ernst, Pastor,  
Schönkirchen, geb. 8. 2. 1845  
Marne, gest. 25. 6. 1918 Schön-  
kirchen. Unsere Kaiserin Auguste  
Victoria 1913, 153.

M ü h l k e, Karl, Geh. Reg.- u.  
Baurat, Berlin und Schleswig.  
Das deutsche Bauernhaus 1897,  
146. Der Neubau der Reichsbank  
in Schleswig 1902, 155. Das Bau-  
ernhaus im Deutschen Reich und  
in seinen Grenzgebieten 1903, 92.  
Die Erhaltung des Nordtores in  
Flensburg 1903, 201. Schleswig-  
holsteinische Bauernhausmuseen  
1904, 129, 160. Kleinbürger- und  
Fischerhäuser im Schleswigschen  
1909, 29, 53. Die Bauernhäuser des  
Fürstentums Lübeck und ihr Ziegel-  
schmuck 1912, 140. Buchbesprechung  
1909, 123.

M ü l l e n h o f f, Emma, Schrift-  
stellerin, Kiel, geb. 22. 9. 1871 Kiel,  
gest. 14. 6. 1944 Kiel. Aus dem  
Großstadtwinkel (Erzählung) 1912,  
87. Vor der Schlacht (Gedicht) 1916,  
257. Gustav Neuber 1920, 129.  
Auguste Victoria 1921, 69. Bi Nacht  
(Gedicht) 1921, 135. Seefamp 1921,  
209. Klein Elmelo 1922, 41. Heim-  
mat (Gedicht) 1922, 126. Herbst  
(Gedicht) 1922, 213. Traugott  
Tamm 1923, 104, 140. Heimweh  
(Gedicht) 1923, 228.

M ü l l e r, Friedrich, Dr., Geheimer  
Regierungsrat, Realschuldirektor,  
Zdar-Oberstein (Birkenfeldt) u.  
Cutin, geb. 31. 1. 1852 Wahrenholz  
(Hann.), gest. 30. 3. 1925 Cutin.  
Die Hexenbirke in Cutin 1922, 178.

M ü l l e r, Fritz, Oberforstmeister,  
Rendsburg, geb. 3. 3. 1903 Dort-  
mund. Buchbesprechung 1935, 423.

M ü n c h m e y e r, Otto, Pastor,  
Abentoft und Schenefeld, geb. 2. 4.  
1890 Hannover, gest. 9. 10. 1949.  
Herzog Johann des Älteren Auf-  
fassung von der landesherrlichen  
Mitwirkung bei einer Pfarr-  
besetzung 1934, 20.

M u h s, Wilhelm, Oberstudienrat,  
Elmsborn, geb. 10. 4. 1895 Kiel.  
Die Engländer vor Kopenhagen  
1801, die Russen in Holstein 1813/14  
1919, 142. Die Familie v. Quaken  
1927, 1. 29. Der Name Meldorf  
1927, 190. Gofche v. Ahlefeldt in  
Quern 1934, 35.

M u u ß, Rudolf, Dr., Pastor, Stede-  
sand, geb. 24. 4. 1892 Meldorf.  
Buchbesprechung 1921, 12.

M u u ß, Uwe, Studienassessor, Kiel,  
geb. 16. 7. 1921 Tating. Die Rohr-  
weibe 1940, 143.

N a g e l, Jacob, Dr., Studienrat,  
Kappeln, geb. 30. 12. 1892 Flethsee  
(Kr. Steinburg). Sinkt die Ostsee-  
küste? 1930, 155.

N e e l s e n, Wilhelm, Oberpost-  
inspektor, Schleswig, geb. 11. 11.  
1885 Busdorf b. Schleswig. Som-  
mer Sonntag (Gedicht) 1929, 145.  
Gedenken (Gedicht) 1929, 175. Einst!  
(Gedicht) 1929, 245. Tiefuntachendi  
(Gedicht) 1930, 164. Raft (Gedicht)  
1930, 179. Herbst und Frühling  
(Gedicht) 1930, 204.

N e h l, August, Seminarlehrer, Au-  
gustenburg, geb. 12. 12. 1852 See-  
hausen (Altmark), gest. 27. 6. 1899  
Augustenburg. Der Sachsenwald  
1895, 137. Till Eulenspiegel 1897,  
29, 49, 73.

N e r o n g, Ode Christian, Lehrer,  
Dollern, geb. 23. 8. 1852 Wrixum  
(Föhr), gest. 28. 11. 1909 Flens-  
burg. Die Grundhofer Kirchhofs-  
mauer 1891, 127. Eine eigenartige  
Lichterscheinung am Himmel 1898,  
47. Harro Paul Harring 1901, 10.  
29. Hausinschriften auf der Insel  
Föhr 1905, 169.

N e u m a n n, Karl, Dr., Professor,  
Heidelberg, geb. 1. 7. 1860 Mann-  
heim, gest. 9. 10. 1934 Frankfurt  
a. M. Festvortrag bei der Eröff-  
nung der neuen Kunsthalle in Kiel  
1910, 6.

N e u m a n n, S., Bauer, Kolstrup.  
über den Fund von Eisenschlacken  
1904, 67.

N i c o l a s s e n, Nicolai, Rektor,  
Apenrade, geb. 27. 4. 1851 Hürup  
(Angeln), gest. 24. 5. 1922 Apen-  
rade. Das Jahr 1921 ein Gedenk-  
jahr an 1864, 1921, 126.

N i e b o u r, Hermann, Dr., Geh. Reg.-  
Rat, Berlin, geb. 19. 4. 1862 Varel  
(Oldenburg). Die Vertreter Schles-  
wig-Holsteins in der Frankfurter  
Nationalversammlung 1916, 22, 50.

N i e l s e n, Lenchen, Munkbrarup.  
Siehe Potuzak-Lindenthal, Helene.

N i e l s e n, William, Rektor, Kiel  
und Hadersleben, geb. 12. 9. 1871  
Hadersleben. Die Fastnachtsrute  
1915, 90.

N i k o l a u s, Karl, Lübeck. Saty-  
rifer Viskow aus Lübeck 1902,  
XXIX.

- Nissen, Fr. Adolf, Hauptpastor, Eckernförde, geb. 2. 5. 1845 Neumünster, gest. 26. 4. 1902 Eckernförde. Der Graf von Saint Germain 1900, XVIII.
- Nissen, Bernhard, Lehrer, Kiel, geb. 15. 3. 1869 Langenhorn, gest. 18. 1. 1928 Heikendorf. Ein starkes Märzgewitter 1892, 127.
- Nissen, Karl, Dr., Prof., Stabsarzt in Berlin, Direktor der Krankenanstalt Minden, geb. 16. 9. 1896 Thumby (Kr. Schleswig). Aus der Geschichte der Familie Augustiny 1930, 10. 30.
- Nissen, Marie. Schloß Glücksburg (Gedicht) 1918, 129.
- Nissen, Momme, Kunstmaler, München und Kloster Walberberg, geb. 26. 4. 1870 Deezbüll. Zum achtzigsten Geburtstag Karl Ludwig Jessens 1913, 33.
- Nissen, Peter, Lehrer, Emmelsbüll, geb. 6. 5. 1890, Dörpum. Blockmieten 1922, 54.
- Noack, Albert, Dr., Kiel, geb. 22. 10. 1904. Buchbesprechungen 1931, 247. 1931, 262. 1932, 70.
- Nöbbe, Erwin, Kunstmaler, Flensburg, geb. 29. 3. 1882 Flensburg, gest. 3. 3. 1948 Flensburg. Die Münze als Quelle der Geschichte und Kulturgeschichte unsere engeren Heimat 1937, 97. Buchbesprechung 1941, 78.
- Oberjöhren, Ernst, Dr., Studienrat, Kiel, geb. 15. 3. 1881 Dümpfen (Gdfr. Mühlheim), gest. 7. 5. 1933 Kiel. Buchbesprechung 1915, 231.
- Oeding, Heinrich, Lehrer, Altona, geb. 10. 9. 1882 Wedel (Holst.). Wieder eine Hirschzunge gefunden 1942, 14.
- Oelrich, Walter, Dr., Staatsanwalt, Hamburg, geb. 3. 3. 1903 Hamburg. Das niederländische Bauernhaus 1920, 163. Beiträge zur Geschichte des Piratenwesens auf der Niederelbe 1300 bis 1310 1921, 179. über Handelsbeziehungen Hamburgs 1922, 130. Zur älteren Handels- und Rechtsgeschichte Hamburgs 1923, 178.
- Oejer, Hans Hinrich, Lehrer, Kiel, geb. 15. 1. 1845, Ueberlak, gest. 22. 10. 1919 Kiel. Der Rindensee 1892, 40. Der Hecht, der gemeine Stichling, die Ringelnatter 1893, 238.
- Ohle, Waldemar, Dr., Wissenschaftl. Assistent an der Hydrobiologischen Anstalt, Plön, geb. 10. 2. 1908 Hamburg-Wilhelmsburg. Naturschutz für den Tonteich bei Reinbek 1937, 141. Vorgeschichte des Reinbeker Tonteiches 1937, 208.
- Ohlmann, Max, Tierarzt, Segeberg und Kiel, geb. 10. 3. 1864 Swinemünde. Selbstheilung von Knochenbrüchen 1891, 59.
- Oide-Friccius, Elisabe, Dr., Ärztin, Kiel, geb. 12. 5. 1899, Kiel. Knieschaukelreime aus Dithmarschen 1920, 9.
- Oidefop, Henning, Landschaftsrat, Kiel, geb. 21. 7. 1846 Hannover, gest. 19. 2. 1923 Kiel. Die Schlacht bei Sehestedt 1897, 149. 183.
- Oidenburg, Ernst, Justizrat, Rechtsanwalt, Bad Oldesloe, geb. 8. 5. 1869 Nordstrand, gest. 18. 5. 1946 Bad Oldesloe. Fochen un Riefe (Gedicht) 1901, 229. Heimatgrüße (Gedicht) 1906, 160. Nordstrand (Gedicht) 1909, 43. Auf der Hallig (Gedicht) 1910, 156.
- Ortmann, Wilhelm, Oberschulmusiklehrer, Kiel, geb. 31. 3. 1871 Gaarden, gest. 19. 6. 1944 Kiel. Buchbesprechung 1922, 37.
- Ortmann, Richard, Seminarlehrer, Studienrat, Tondern und Niebüll, geb. 9. 4. 1879 Zersbek b. Bargteheide, gest. 16. 2. 1953. Vorkommen von Acherontia atropos 1903, XLII. Heinrich Carstens 1913, 221.
- Osbahr, Hermann, Stadtbauamtmann, Kiel, ge. 23. 6. 1884 Kiel. Buchbesprechung 1931, 214.
- Osborn, Max, Dr., Schriftsteller, Berlin, geb. 10. 2. 1870 Köln a. Rh. Hans Olbe 1910, 92. Otto H. Engel 1910, 116.
- Osewald, Arthur, Sadersleben. Knieschaukelreime 1916, 19.
- von Osten, Hans Hinrich, Hauptlehrer, Netersen, geb. 5. 1. 1828 Broddorf, gest. 14. 2. 1907 Altona. über die Abstammung der Propsteier 1895, 14. Der Sieger von Eckernförde 1896, 61. Major Schills Ende 1897, 8. Die Zeit der provisorischen Regierung 1898, 129. Einige Scenen aus dem Kampfe bei Eckernförde 1899, 79. Der Barrikadenkletterer von Rolding 1899, 129. XXXI. Hauptmann v. Delsius und die Schlacht bei Fridericia 1899, 145. Die schleswig-holsteinische Armee im Frühling 1850. 1900, 97. Feldmehel Fröhlich 1900, 202. Die Kirche zu Wisborck 1901, 215. Das Londoner Protokoll vom 8. Mai 1852. 1902, 101. 131. Die Schlacht bei Netersen 1903, 76. Die

- Einwanderung der Wagrier in Holstein 1904, 125. Der offene Brief vom 8. Juli 1846. 1906, 142.
- Otte, Heinrich**, Mittelschullehrer, Kiel, geb. 3. 4. 1875 Rattbek, gest. 20. 9. 1928 Jevensstedt. Von der Birrhahnbalz 1911, 65. Auf weichen Sohlen 1913, 206. Etwas von unsern Schlangen 1924, 290.
- Ottjen, Otto**, Studienrat, Neuwied, geb. 30. 6. 1869 Westerterp, gest. 27. 10. 1954 Mörs. Alte Berechnung von Sonnen-Auf- und Niedergang 1901, 143. Die Nordseeküstenlinie in Schleswig-Holstein 1906, 93, 119. Die Seeschlacht in der Lister Tiefe im Jahre 1644. 1911, 125. Das Wort „Gaard“ in Eigennamen 1918, 122. Hausinschriften in Apenrade 1933, 253.
- Paape, Gerhard**, Restaurator a. Museum, Altona, geb. 9. 5. 1907 Hamburg, seit März 1945 vermisst. Besitzwechsel adeliger Güter 1937, 219. Industriewerke an der Süderbörse 1937, 338. Axel und Feß Bundsen in Ahrensburg 1938, 29.
- Packulat, Paul**, Hamburg. Funde seltener Vogelarten im südlichen Schleswig-Holstein 1931, 211.
- Padel, Lydia** geb. Kunz, Ebersdorf (Neuk). Siehe Vorg-Schüttmann.
- Pach, Gustav**, Büchereileiter, Hamburg, geb. 14. 4. 1899 Hamburg. De Schippjung! (Gedicht) 1931, 139.
- Pagelsen, Otto**, Förster, Rönne, geb. 10. 10. 1831 Westerland (Sylt), gest. 15. 3. 1903 Breck. Zum Quafer der Frösche 1893, 115. Erinnerung an den Kampf bei Eternförde 1897, 210.
- Pahl, Franz**, Prof., Studienrat, Charlottenburg, geb. 27. 2. 1861 Heiligenstedter Kamp bei Iphoe. Eine Turnfahrt ins Holstenland 1911, 160.
- Paris, Alfred**, Ingenieur, Rathe-now, geb. 2. 9. 1862 Schlefingen. über Meteorbeobachtungen 1893, 160, 216. Bericht über Meteorbeobachtungen in Schleswig-Holstein 1899, 171. Die Photographie im Dienste der Landes- und Volkskunde 1900, 190.
- Parz, Amandus**, Rektor, Hamburg, geb. 25. 7. 1846 Hamburg, gest. 15. 11. 1915 Hamburg. Die Weberei unserer Vorfahren 1891, 2. über das Hackern 1899, 28. Hartboffen 1909, 74. Rühz un Raaf 1910, XLI. 1921, 75.
- Pauls, Wolquart**, Dr., Prof., Direktor der Landesbibliothek, Kiel, geb. 23. 1. 1884 Rating, gest. 9. 5. 1954 Kiel. Kaspar Hoher 1914, 128. Die Vorgänge von 1722 und ihre staatsrechtliche Bedeutung in dänischer und deutscher Beleuchtung 1921, 189. Eiderstedt und die „Reunion“ des gottorfischen Anteils von Schleswig 1684, 1932, 98. Buchbesprechungen 1933, 32, 286.
- Paulsen, Gustav**, Hauptlehrer, Osdorf b. Nienstedten, geb. 28. 8. 1861 Wöhreden. Aus Jap Peter Hansens Berichte für meine Kinder und Enkel 1922, 48, 123. Die Wallenstein-Truhe 1927, 7, 195.
- Paulsen, Katharina**, Ehefrau des Dr. Paulsen, Kiel-Ellerbek, geb. 20. 1. 1844, gest. 7. 5. 1929, Mutter der beiden Folgenden. Hochzeitsgebräuche im Sundewitt vor vierzig Jahren 1906, 128.
- Paulsen, Ingwer**, Kunstmaler, Halebüll, geb. 3. 4. 1883 Ellerbek, gest. 25. 11. 1943. Bitte betr. charakteristische Landschaftsbilder 1925, 165.
- Paulsen, Jens**, Dr., Sanitätsrat, Arzt, Kiel-Ellerbek, geb. 7. 6. 1873 Ellerbek, gest. 17. 2. 1949 Glücksburg. Die schleswig-holsteinischen Freimarken 1929, 156. Carsten Niebuhr. Zu seinem 200jährigen Geburtstag 1933, 296. Die Deutung der Zeichnungen auf den steinzeitlichen Knochengeriisten von der Trave 1936, 197. Schiet 1937, 344. Buchbesprechungen 1902, XXXIII. 1904, 96. 1909, 255, 275. 1912, 208. 1917, 23. 1918, 127. 1923, 262. 1925, 24. 1926, 141.
- Paulsen, Johannes**, Schulrat, Bordesholm u. Gutin, geb. 5. 2. 1883 Roifler. Das Volks- und Jugendheim in Tugenddorf 1926, 1. Das Lebensleid Theodor Storms 1926, 206. Buchbesprechungen 1937, 349. 1939, 29.
- Paulsen, Paulus**, Hauptlehrer, Flensburg, geb. 26. 1. 1849 Bönstrup (Angeln), gest. 21. 3. 1946 Flensburg. Raubvogelbeobachtung 1912, 207. Aus meinen Beobachtungen und Erfahrungen im Vogelleben 1939, 180.
- Paulsen, Paul**, Lehrer, Groß-Dannewerk, geb. 7. 6. 1853 Krempe (N.-Dithm.), gest. 20. 5. 1929 Schleswig. über den Wert der plattdeutschen Sprache für unsere Bildung 1905, 209.

- Paulsen, Peter, Dr., Professor, Kiel, geb. 8. 10. 1902 Alzbüll. Junge Mädchen (Vollschnitt und Gedicht) 1927, 266. Waren die Bewohner Haithabus Siriusanbeter 1934, 338. Heimatforschung in der Kulturabteilung des Gau Schleswig-Holstein 1935, 2. Eine Winter Sonnenwendfeier der Bronzezeit 1935, 40. Ein Wikingerfund von Leckbus bei Leck im Lichte der nordwesteuropäischen Frühgeschichte 1937, 40.
- Paulsen, Wilhelm, Eisenbahnsekretär und Schriftsteller, Hamburg, geb. 15. 7. 1856 Kopenhagen, gest. 6. 5. 1946 Hamburg. Winterabend am Watt (Gedicht) 1908, 105. Maiabend am Kellertee (Gedicht) 1910, 97. Bin Middagsdich 1915, 111. Der dritte Sohn (Gedicht) 1917, 145.
- Paur, Hermann, Dipl.-Ingenieur, Baurat an der Landesbauschule, Efernförde, geb. 26. 8. 1901 Wuppertal-Ronsdorf, gefallen 23. 8. 1944 Mambre (Belgien). Das Haus „Holländer“ in Wagersrott, Angeln 1938, 135, 223.
- Pein, W., Essen-Ruhr. Plattdeutsche Rätsel 1923, 161.
- Peper, Wilhelm, Lyzeallehrer, Altona, geb. 19. 7. 1860 Neuhaus a. d. Dite, gest. 4. 6. 1924 Altona. Klaus Groth (Gedicht) 1898, 135. Wilhelm Jensen 1900, 101. Buchbesprechung 1901, 64.
- Peßler, Wilhelm, Dr., Museumsdirektor, Hannover, geb. 21. 3. 1880 Riga. Der Wodanjäger 1926, 61.
- Peter, Ed. Buchbesprechung 1926, 118.
- Peters, Friedrich Ernst, Direktor der Gehörlosenanstalt Schleswig, geb. 13. 8. 1890 Luhnstedt. Im Schoße der Nacht (Gedicht) 1939, 37. Letzter blauer Tag (Gedicht) 1939, 44. Unwandelbar (Gedicht) 1939, 48. Franzosen im Dorf (Erzählung) 1939, 54. Tage der Fülle (Gedicht) 1941, 111.
- Peters, Gustav, Lyzeallehrer, Kiel, geb. 16. 12. 1871, gest. 16. 4. 1945 Bredstedt. Aus der Tierwelt 1902, 48.
- Peters, Gustav, Rektor, Cutin, geb. 27. 8. 1891 Naremmisch (R.-Dithm.). Wann ist Carl Maria von Weber geboren? 1930, 191.
- Peters, Hans, Rektor, Kiel, geb. 19. 7. 1851 Eggstedt, gest. 12. 9. 1936 Kiel. Rolandreiten in Wind-

- bergen 1891, 58. Feldpat, Ton und Ackererde 1891, 155. Das Hochsalz 1892, 76. 110. M. W. Fac. Zum 80. Geburtstag unseres Ehrenmitgliedes 1893, 241. Eiszeit und norddeutsche Tiefebene 1904, 236. 245. 272. Bericht über die Tagung des Bundes Heimatschutz in Lübeck am 23. Sept. 1908. 1908, 274. Min ol Heimatdörp 1920, 169. Scherenflieger (Volkslied) 1922, 10. Joachim Eckmann † 1922, 121. En Koharrsleed 1923, 76. Neckreim 1923, 76. ABC-Reime 1926, 68. Volks- und Kinderreime 1926, 139. Buchbesprechungen 1908, XXX. 1917, 212. 1919, 158. 1921, 49.
- Peters, Hermann, L., Rentner, Kiel, geb. 27. 2. 1820 Flensburg, gest. 23. 8. 1898 Kiel. Zum Verzeichnis einheimischer Säugetiere 1891, 34. Einiges aus dem Leben unserer Reptilien und Amphibien 1891, 110. Die Nachmöwe und ihre Verwandten 1891, 228. Allerlei aus dem Leben heimischer Tiere 1892, 90. über Verwachungen von Bäumen 1892, 172. Das Verhalten der Bienen gegen den Bienewater 1892, 219. Für Freunde der Schmetterlingsfunde 1893, 85. Aus der Pflanzenwelt 1896, XXVI.
- Peters, Hermann, Lehrer, Urfebe, geb. 25. 1. 1900 Burg i. D. Der Kampf um Friedrichstadt 1850. 1929, 85. Die „Hand“ bei Riefewohl in Süderdithmarschen 1932, 23. Ein großer Buchsbaumzain 1933, 181. Aus der Rosenzeit in Dithmarschen 1934, 108. Burgs Hafverkehr von einst 1934, 301. Liitt-Öddera 1935, 42. Tollwütiger Fuchs 1936, 89. Kroogsteed 1936, 90.
- Peters, Johann, Bauer, Eggstedt (Dithm.), geb. 3. 2. 1895 Eggstedt. über die Zerstörung der Bokelburg 1935, 105. Feringfang im Nordostseefanal 1935, 245. Die Holstenau und ihre Bedeutung für Handel und Schifffahrt vor dem Bau des Nordostseefanals 1935, 415. Pfingstmaien in der Kirche 1938, 254.
- Peters, Lorenz Conrad, Dr., Studienrat, Husum, geb. 11. 1. 1885 Devenum (Föhr), gest. 30. 7. 1949 Marhus. Halsjunkengänger 1927, 141. Neues vom schwindenden Rungholt 1932, 284.
- Peters, Matthias, Böttcher, Luhnstedt, später Provinzialangestellter in Bokelholm, geb. 5. 2. 1870

- Kl.-Vollstedt, Onkel des Friedrich Ernst Peters. Verschütt gabn 1923, 164. De Kohlschicht 1923, 182. De Schrottag 1923, 188. Schwarze Wegschnecke 1923, 236. Swienflachen 1923, 257. Alter Rauschmeißer-Tanz 1924, 177. Marbeerleed 1924, 225. Töv man, beft Vonaer Mark is 1925, 285. Een, twee, drie, Meß in de Ruhl 1926, 44. Kohharders 1926, 165.
- Peters, Wilhelm, Professor, Studienrat, Kiel, geb. 9. 2. 1851 Schleswig, gest. 21. 7. 1933 Kiel. Jugend- und Volksspiele: Wickpahl, das Ripfeln 1896, 87. 1897, 106. 127. 1898, 173. 189.
- Petersdotter, Dora, verh. Köhn, Preeß, geb. 10. 1. 1920 Preeß. Plattdeutsche Sprichwörter und Redensarten 1936, 127.
- Petersen, Andreas Peter, Privatier, Kollund, geb. 6. 11. 1874 Rohrfarr. Das Reitergrab bei Rohrfarr 1928, 165.
- Petersen, Anna, verheiratete Magnussen (siehe da).
- Petersen, Carl, Dr., Univ.-Prof., Kiel, geb. 5. 3. 1885 Südding, gest. 26. 1. 1942 Greifswald. Heimatwissenschaft und Volkstumspflege 1935, 1.
- Petersen, Christian, Lehrer, Strudum, geb. 16. 1. 1863 Schafflundfeld, gest. 30. 12. 1941 Rendsburg. Geschichtliches zur Arlammündung 1925, 87. Aus dem Haushaltungsbuch einer bäuerlichen Haushaltung von 1870. 1928, 256.
- Petersen, Ernst, Archivar, Schleswig, geb. 8. 6. 1884 Schleswig. Erinnerungsfücke von 1848—51.
- Petersen, Ferdinand, Dr., Geh.-Med.-Rat, Univ.-Prof., Kiel, geb. 15. 5. 1845 Esmark (Mugeln), gest. 13. 2. 1908 Kiel. Worte an Herrn Geheimrat Fr. v. Esmark 1893, 26. über die Kieler Volkshaltungsabende 1896, 138.
- Petersen, Friedrich, Lehrer, Sonderburg, geb. 8. 2. 1865 Hellewatt (Hadersleben), gest. 7. 12. 1949 Sonderburg. Limnanthemum nymphärides 1927, 292.
- Petersen, Frits-Nürgen, Justiz-Oberinsp., Ihlefeld (Thüringen) und Hamburg, geb. 23. 8. 1884 Holzünge (Kr. Eckerförde). Zur Geologie unserer Heimat 1902, 294. Fumaria densiflora 1902, XXXVII. über das Vorkommen der Glattnatter 1902, XXXVII. Die Unterirdischen im Wiemelsberg 1903, 113. Wat man sik von Amtmann Fuchs vertellt 1906, 185. Berichtigung zum Artikel: Personen-namenstudie aus Nordfriesland 1911, 224. Zur Bedeutung des Wortes Kratt 1912, 311. über Bauernhaus und Siedlungsformen in Schleswig-Holstein 1920, 121. Justus Schmidt 1921, 149. (vergl. 1930, 153.) Zur Geschichte des Vorsteler Moores 1921, 102. Neues über den vordiluvialen Untergrund Hamburgs 1921, 65. Die Münschelrutensfrage in Hamburg 1921, 181. Zur Geschichte der Pflanzengeographie in Schleswig-Holstein 1930, 185.
- Petersen, Georg, Dr., Geologe und Administrator des staatlichen Ölfeldes Zorritos, Peru, geb. 6. 10. 1898 Flensburg. über Rafeneisenerz in der Gegend westlich von Flensburg und dessen Gewinnung 1923, 121.
- Petersen, Harald, Hauptlehrer, Lügumkloster, geb. 3. 2. 1858 Blankefene, gest. 7. 5. 1936 Isehoe. Schwarzer Storch und Kolkrabe 1906, 310. Standorte der Kronsbeere 1906, 310.
- Petersen, Heinrich, Konrektor, Kiel, geb. 9. 8. 1880 Boffel, gest. 10. 2. 1947. Landschaftliche Volkslieder mit Bildern, Weisen und einer Lautenbegleitung 1933, 226. Buchbesprechungen 1922, 118. 1923, 118. 238. 1924, 178. 275. 1925, 191. 1926, 228. 1927, 47. 48. 143. 223. 248. 1928, 45. 46. 144. 191. 285. 287. 1929, 72. 96. 144. 1931, 72. 94. 1932, 154. 155. 1934, 222. 1935, 111. 1937, 221. 1940, 156. 1941, 116.
- Petersen, Johannes, Privatlehrer, Hamburg, geb. 20. 6. 1863 Kappeln, gest. 21. 7. 1929 Hamburg. Der schwarze Topf 1903, 204. Die Rache der Elster 1905, 50. Der wunderbare Ring 1907, 45.
- Petersen, Johannes, Dr. phil., Studienrat, Hamburg, geb. 19. 8. 1885 Altona. über die geographische Verbreitung und Lage der Orte auf „hude“ 1930, 73.
- Petersen, Julius, Lehrer, Kiel, geb. 1. 2. 1869 Hautstedt, gest. 13. 11. 1924 Kiel. Berichtigung zur Festschrift: „Schleswig-Holsteinisches. Der Kieler Jahresfeier des Deutschen Vereins gegen den Mißbrauch geistiger Getränke gewidmet“ 1896, XXV.

- Peterßen, Karl, Rektor, Lübeck, geb. 11. 9. 1882 Lüneburg, gest. 1. 10. 1954 Lübeck. Zur Flora von Schleswig-Holstein 1922, 97.
- Peterßen, Lorenz, Dr., Rechtsanwält, Altona, geb. 21. 4. 1873 Schleswig, gest. 17. 5. 1944 Altona. Aus den Februartagen des Jahres 1864. 1897, 84. Briten 1917, 192.
- Peterßen, Katharina, Prof., Ministerialrätin, Kiel und Hannover, geb. 3. 11. 1889. Das Augustenburger Lehrerinnenseminar 1920, 1.
- Peterßen, Ludwig, Museumsdiener, Kiel, geb. 6. 3. 1860 Glücksburg. Zu dem Bauernbrief von 1700. 1917, XXVI. Aus Glücksburgs Vergangenheit 1918, 65.
- Peterßen, Matthias, Dr., Sanitätsrat, Arzt, Leck, geb. 15. 12. 1859 Nord-Hachtstedt, gest. 18. 12. 1930 Leck. Aus dem Ranzelberger Fremdenbuch 1913, 49.
- Peterßen, Nis, Schriftsteller, Kiel, geb. 6. 8. 1890 Broacker (Kr. Sonderburg). Zur Geschichte der Halbinsel Sündewitt 1914, 103.
- Peterßen, Peters Nikolaus, Mittelschulrektor, Kiel, geb. 15. 5. 1842 Ahrenshöft, gest. 25. 9. 1912 Kiel. Aus alter Zeit 1891, 88. 1892, 59. Ein volkstümliches Mittel zur Rettung aus Erstickungsgefahr im Brunnenfächte 1905, 148.
- Peterßen, Peter, Lehrer, Stadium, geb. 18. 7. 1900 Soholm. Ein Dorf- fest in alten Tagen 1929, 233.
- Peterßen, Rudolf, Mittelschulrektor, Kiel, geb. 8. 11. 1863 Gettorf, gest. 8. 10. 1932 Kiel. Eine Episode aus der Erstürmung der Düppeler Schanzen 1901, 84. Aus den letzten Tagen der Erhebung 1903, 208.
- Peterßen, Samuel, Rektor, Kiel, geb. 13. 9. 1859 Schaiflundfeld, gest. 6. 12. 1942 Niebuß. Brütende Gebirgsbachstelze 1937, 286.
- Peterßen, Wilhelm, Geh. Regierungsrat, Schleswig, geb. 20. 1. 1835 Kellinghusen, gest. 26. 9. 1900 Schleswig. Winterwald (Gedicht) 1897, 21. Korallenmoos (Gedicht) 1897, 225.
- Peterßen, Wilhelm, Lehrer, Lügumkloster u. Eidelstedt, geb. 17. 11. 1879 Moosgaard (Kr. Flensburg), gest. 13. 2. 1952 Hamburg. Krähe und Sperber 1913, 291. Aus dem Tierleben 1914, 31.
- Petras, Paul, Dr., Schriftleiter, Hamburg, geb. 10. 10. 1860 Grünberg (Schlesien). Der letzte der Eidhoßs (Gedicht) 1915, 238.
- Pfister, Josef, Dr., Studienrat, Kiel und Glogau, geb. 29. 10. 1903 Wertheim (Baden). Der Abbruch der Insel Sylt durch die Nordsee 1928, 176.
- Philipp, Hans, Architekt, Hamburg, geb. 27. 1. 1888 Berlin. Idstedt-Gedächtnishalle 1930, 241.
- Philippson, Hans, Lehrer, Flensburg, geb. 3. 9. 1866 Nammar, gest. 24. 1. 1926 Flensburg. Die Zwergrampe 1902, 94. über einige Fälle von Albinismus 1902, 147. Der Stechroche 1902, 242. Einige seltene Mollusken in der deutschen Nordsee 1902, 262. Eine Nordseefahrt mit dem Schlepptreß 1903, 1. 34. Sagen und Sagenhaftes von Föhr 1903, 164. 275. 1904, 140. 192. 1905, 115. Die Weihnachtsfeier auf Föhr 1904, 269. Wetterprophezen unter den Vögeln 1906, 163. Naturgeschichtliche Studien im Treibsel der Nordsee 1907, 88. Tunicaten oder Manteltiere in der Flensburger Bucht 1909, 254. Zur Intelligenz der Krähen 1910, 70. Die Veränderlichkeit unserer Schnirkelschnecken 1910, 202. Die altrießischen Knopfe 1911, 120. Die Strand- und Wattenfischerei an der Nordseeküste 1911, 163. Ein eigentümliches Haus in Goting auf Föhr 1912, 311. Die Land- und Süßwasserschnecken der nordfriesischen Inseln 1913, 145. Vogelwanderungen an der Nordseeküste 1913, 293. Der Hauslauch 1913, 338. Eine Wattenwanderung von Föhr nach Amrum 1914, 229. Ein Küchenabfallhaufen aus der Vitorinazeit 1915, 111. Meeressalgen als Kriegsgemüse 1915, 180. Interessante Tiefbohrung in Flensburg 1916, 91. Ein interessanter Fund aus der Vitorinazeit 1916, 134. Ein interessantes Vorkommen der Wandermuschel 1917, 46. Nochmals der Trauerfliegenfänger 1917, 92. Muschelgräber auf den nordfriesischen Inseln 1917, 111. Waldpflanzen auf den Nordseeinseln 1917, XXV. Napfschnecken 1917, 211. Eine interessante Tiefbohrung auf der Insel Usen 1917, XLIII. über Insektenwanderungen an der Nordsee 1918, 124. Brunnenringe oder Brunnengräber in der Nordsee 1918, 174. Eine interglaziale

- Waldablagerung 1918, 193. Steinerne Kanonentugeln 1919, 62. Aufruf an Bilzfreund 1919, 80. Die Kreuzkröte 1919, 91. Ein merkwürdiger Grabstein auf Föhr 1919, 93. Untergegangene Wälder an der Nordseeküste 1920, 49. Die Schweb- oder Schaukelwiesen von Bagum 1921, 102. Mergel im Watt bei Föhr 1921, 11. Das geologische Heimatmuseum in Flensburg 1921, 121. Stromgebiete im Wattenmeer der Nordsee 1922, 145. Die Dreikanter von Sylt 1922, 178. Eine neue Tiefbohrung in Flensburg 1923, 29. Eine seltene Schneckenfamilie 1923, 139. Eine Neuheit im deutschen Faunengebiet 1924, 77. Buchbesprechung 1923, 119.
- Philippson, Heinrich**, Verwaltungsdirektor, Hamburg, geb. 26. 2. 1858 Schleswig, gest. 20. 3. 1936 Hamburg. Ein Schleswig-Holsteiner als schwedischer Feldmarschall 1903, 39. Schleswig in den ersten Februartagen 1864 und die Gefechte bei Oberseik und Deverser 1914, 57.
- Pick, Behrendt, Dr., Prof.**, Bibliothekar und Direktor des herzoglichen Münzkabinetts, Gotha, geb. 21. 12. 1861 Posen, gest. 3. 5. 1940 Berlin. Karl Samwer 1919, 33.
- Piening, Johannes**, Pastor, Borsau, geb. 12. 12. 1846 Tiefensee, gest. 17. 3. 1924. Der Name Beuck 1911, 224.
- Piening, Adolf**, Hauptlehrer, Bornhöved, geb. 12. 11. 1867 Poppenbüttel. Die Quelle der Schwentine 1938, 61. Die Schwentine entspringt bei Bornhöved 1942, 34.
- Pieper, Hans**, Stadtbaudirektor, Lübeck, geb. 9. 4. 1882 Landenberg (Warthe), gest. 28. 3. 1946 Lübeck Alex 1939, 59.
- Pieper, Paul, Dr., Professor**, Studienrat, Altona, geb. 14. 3. 1844 Spremberg, gest. 26. 4. 1924 Altona. Der Charakter des niederdeutschen Christentums in dessen Anfängen 1898, 209, 225.
- Plagemann, Albert**, Konrektor, Stellingen, geb. 26. 7. 1865 Altona. Der Rückblick auf Sylt 1891, 203. Ein merkwürdiges Barometer 1892, 173. Meine Vogelspinne 1896, V. Der Rote-Kliff-Leuchtturm auf Sylt 1901, 221.
- Plambeck, Johannes**, Bürgermeister, Segeberg, geb. 22. 1. 1835 Quaal (Kr. Segeberg), gest. 8. 6. 1923 Bad Bramstedt. Untergang eines Dorfes an der Neustädter Bucht 1891, 191. Der erste Schuß auf dänischer Seite im Jahre 1848. 1904, 108.
- Platt, Maria**, Lehrerin, Leiterin einer Privatschule, Nortorf. Grüttbüdel und Tambour 1898, 243.
- Platz, Richard**, Hamburg, geb. 4. 8. 1914 Hamburg. Funde seltener Vogelarten im südlichen Schleswig-Holstein 1931, 211.
- Plöhn, Hermann**, Mittelschullehrer, Rendsburg, geb. 17. 12. 1896 Westermittelfeld b. Husum, gefallen 6. 11. 1941 Meletta in den Waldai-Höhen. Eine Beerdigung im Kirchspiel Ostfeld (Husum) im 18. Jahrhundert 1937, 184.
- Pochhammer, Leo, Dr., Geh. Med.-Rat., Univ.-Prof.**, Kiel, geb. 25. 8. 1841 Stendal, gest. 24. 3. 1920 Kiel. Die Kieler Volksküche 1896, 134.
- Pöhlz, Heinrich**, Lehrer, TARBEL (Segeberg), geb. 12. 4. 1898 Börm (Schleswig). Der Süderstapeler Westerfoog 1522—1922. 1922, 224. Juramentum Judaorum 1923, 188. Abzählreime 1924, 222. Es waren einmal zwei Schwester-Schwesterlein (Volkslied) 1926, 242. Ach, Lieschen, jodudienen willst (Volkslied) 1926, 268. Zur Geschichte der Holländerei in Holstein 1927, 108. Aus dem Stockfær Distrikt 1927, 156. Anieschaukelreime 1927, 140. Rummelpottlied 1927, 291. Sagen aus der Bornhöveder Gegend 1927, 173. Betrieb einer Holländerei 1928, 130. St. Johannis 1928, 20. Boofmeeten Panntoken 1928, 43. über Bauernglocken in Süderstapel 1930, 162. In Tiere verwandeln 1930, 215. Wörpöfeln 1930, 237. Viehseuchen im Amte Plön 1935, 38. Fastnacht im Kirchspiel Wacken 1935, 168.
- Pörksen, Emil**, Korrektor und Schriftsteller, Rzehoe, geb. 7. 7. 1840 Kettin (Krb. Altenkrempe), gest. 26. 10. 1920 Rzehoe. Aus allen Zeiten 1891, 248. Hadersleben 1892, 129. Die Akademischen Heilanstalten in Kiel 1893, 2. überficht der während der Jahre 1855—1891 in den Akadem. Heilanstalten in Kiel Behandelten und der Teilnehmer am klinischen Unterricht 1893, 67. Nachruf für Uwe Rens Vornsen 1893, 264. Ein Friesenarab (Gedicht) 1901, 143. Das Post- und Verkehrszweigen Schleswig-Holsteins

- in seiner Entwicklung 1901, 150. 169. 196. Paul Trede 1904, 173. Das Taubstummen-Institut zu Schleswig 1905, 221. Wenn Dich das Leben erdwärts reißt (Gedicht) 1908, 175. Der Weihnachtsmann (Gedicht) 1910, 222. Als ich konfirmiert wurde 1916, 86. 104. Zu hinaus die welken Kränze (Gedicht) 1916, 121. Johann Hinrich Fehrs (Gedicht) 1916, 185. Die „Zecheer Nachrichten“. Ein Gedenkblatt zur Vollendung ihres 100. Jahrganges 1917, 137. 153. 183.asmus Petersen, Wittkiel. Ein Erinnerungsblatt 1919, 149. Buchbesprechung 1898, 136.
- Pohlmann, Hans Vic,** Pastor, Heiligenstedten u. Freez, geb. 4. 8. 1892 Altona, gest. 17. 3. 1937 Leipzig. Der Marienleuchter von Heiligenstedten 1922, 197.
- Popp, Heinrich,** Konrektor, Kiel-Glmschenhagen, geb. 27. 12. 1876 Heinkenborstel, gest. 16. 9. 1951 Kiel-Glmschenhagen. Frostschäden 1918, 61.
- Pott, Karl Richard,** Seminar- direktor, Tondern, geb. 18. 9. 1880 Rinteln, gest. 28. 6. 1950 Meimersdorf bei Kiel. Niedersächsische Dreiständerbauten in Holstein 1924, 229.
- Potuczek-Lindenthal, Helene,** geb. Nielsen, Oppendorf b. Kiel, geb. 18. 9. 1919 Bredegatt. Was geschah in Munkbrarup während der Abstimmungszeit 1938, 86.
- Prahl, Peter, Dr.,** Oberstabsarzt, Lübeck, geb. 24. 3. 1843 Osterlügum (Apenrade), gest. 23. 10. 1911 Lübeck. Lorenz Borst 1893, 45. Tollfirsche und Herbstzeitlose 1906, 278. Eine geharnischte Eingabe an den König aus dem Jahre 1793. 1908, 249. Die Spanier in Schleswig-Holstein und Jütland vor 100 Jahren 1908, 291. Zur Gattung Euphrasia 1911, 151.
- Prange, Julius,** Konrektor, Kiel, geb. 16. 11. 1861 Fliegenfelde bei Jargen, gest. 8. 10. 1941 Tuzing am Starnberger See. Schieben- smieten, ein Jugendspiel 1896, 54. Ein Franzosengrab in unserm Lande 1897, 103. Das Wanderlied eines Schuhmachergesellen 1902, 22. Der Blick und die Pappeln 1902, 71. Aprilweder (Gedicht) 1903, 96. über ehemalige Städte in Holstein 1903, 173. 204. Blattdeutsche Rätsel 1903, 284. Fröhjahrsluft (Gedicht) 1903, X. Unser deutsches Volkslied 1906, 39. Unser Glück daheim (Gedicht) 1907, 170. Fremd in der Heimat (Gedicht) 1914, 195. De Welt is so schön (Gedicht) 1919, 57. Fischreicher als Gäfte auf Föhr 1919, 173. Ein Freibrief aus dem Jahre 1775. 1920, 26. Alt Ellerbef 1925, 121. über Mischelfischerei der Ellerbefier Fischer 1925, 127. Die Ellerbefier Buttgilde 1925, 134. Was eine Sechshundneunzigjährige erzählt 1926, 235. Gaandreier 1937, 285. Fettmuhl mit de Buren 1937, 286. Buchbesprechungen 1902, XXV. 1906, 311. 1910, 50. 1911, 124.
- Prien, Friedrich, Dr.,** Prof., Studienrat, Neumünster, geb. 24. 7. 1852 Großenaspe, gest. 14. 6. 1934 Neumünster. Etwas vom Verein für niederdeutsche Sprachforschung 1892, 38. Die Dorfnamen auf -harrie 1929, 105. Botterbeer 1930, 255. Caspar von Salderns Absetzung 1748. 1931, 193.
- Priebe, Hermann,** Regierungs- baumeister, Kiel, geb. 15. 4. 1878 Neuenkirchen b. Ottweiler. Der Kaiser-Wilhelm-Kanal und seine Erweiterung 1913, 171. 193.
- Prinz, Ernst,** Dipl.-Jug., Archi- tekt, Kiel, geb. 1. 4. 1878 Achter- wehr. über Heimatschutz 1911, 5.
- Puls, Augustus, Dr.,** Geh. Reg.- Rat, Oberstudien- direktor, Husum, geb. 27. 3. 1857 Schönberg (Prob- stei), gest. 3. 12. 1944 Husum. Buch- besprechung 1907, IXL.
- Raben, Jens,** Museumsdirektor, Sonderburg, geb. 14. 3. 1880 Sten- derup-Tostlund. Hausmarken 1908, 116. 293. Die Hausmarken in der Kirche St. Marien in Sonder- burg 1909, 231.
- Radloff, Johannes,** Reg.-Bau- meister, Kiel, geb. 13. 4. 1856 Stet- tin, gest. 7. 1927. Die Kirche in Bordesholm 1900, 237.
- Radunz, Karl,** Ingenieur und Viehereileiter, Kiel, geb. 9. 7. 1878 Kiel-Gaarden. Was sich das Volk erzählt 1901, 123. Die schleswig- holsteinische Post 1901, 223. Einiges über die Anfänge der Dampfschiff- fahrt in der Ostsee 1907, 282. Nord- disches Seewesen früherer Zeiten 1909, 213. 233. Primitivie Schiffs- anker 1910, 138. Der Brauerische Brandtaucher und sein Erfinder 1911, 46. Johann Friedrich Lud- wig Böhlert (zum Gedächtnis eines Landsmannes) 1912, 81. Ham-



- burgs Stellung unter den Welt-häfen 1912, 231. Die ersten Unter-seeminen 1915, 24. Rolf Krake 1915, 103. Eine interessante Wind-hoje 1916, 134. Die Anfänge der Dampfschiffahrt auf der Elbe 1916, 158. Werner von Siemens und unsere Heimat 1916, 257. Das Ny-dam-Boot in Kiel 1917, 76. Ein Gedenkfahr unserer Marine 1917, 230. Das Feueranzünden bei Ge-witter 1918, 110. Teutobochus rex 1918, 126. Das Kgl. Institut für Seeverkehr und Weltwirtschaft in Kiel 1918, 156. Smirpötte — Hyde-potter 1918, 173. Das Dampfschiff „Caledonia“ 1819, 1919, 10. Otto Mohr, der Altmeister der techni-schen Mechanik 1919, 90. Der Hafen von Helgoland in Gefahr 1920, 8. Seegras 1920, 44. Die Neuenham-mer Erdgasquelle 1920, 76. Das Bürgermeistergrab in Ottensen 1920, 93. Pflanzenernährung durch Hochofengase 1920, 142. Buchbespre-chungen 1911, 124. 1913. Anhang S. 24. 1918, 31. 1920, 46. 1921, 87. 1929, 240. 1933, 183.
- Ra d u n z, Rose, Tochter des Vori-gen, siehe Harder, Rose.
- Ra h t g e n s, Hugo, Dr., Ingenieur, Sachbearbeiter für Bau- und Kunstdenkmäler, Lübeck, geb. 8. 12. 1872 Lübeck, gest. 13. 1. 1946 Lü-bek. Die ehemalige Einrichtung des Lübecker Ratskellers 1935, 186.
- Ra n g e, Paul, Dr., Geh. Bergrat, Univ.-Prof., Berlin-Steagitz, geb. 1. 5. 1879 Lübeck, gest. 29. 8. 1952 Lübeck. Professor Struck zum Ge-dächtnis 1936, 225.
- Ra n k e, Kurt, Dr., Universitäts-professor, Kiel, geb. 14. 4. 1908 Blan-kenburg am Harz. Die Stapelhol-mer Lichtmeßbefe 1936, 119. Die Fuß- und Schuhsohle auf den nordischen Felszeichnungen und im neueren Volksglauben 1936, 257. Der Orts- und Geschlechtsname Barmstedt 1937, 80. 312. „Sell ver-saufen“ Geschichte einer nieder-deutschen Redensart 1938, 279. Totenbrauchtum in alter und neuer Zeit 1938, 331. 1939, 12. 110. An-frage betr. Rosengärten, -straßen usw. 1939, 24. Zu Volfuß 1939, 187.
- Ra p h a e l = L i n d e n, Olga, Stock-holm. Gesfel Saloman 1925, 50.
- Ra t h j e, Heinrich, Wäschereibesit-zer, Tondern, Die Musikanten-wirte in Weesby 1907, 209.
- Ra t h j e n, Karl, Lehrer, Hamburg-Gimsbüttel, geb. 25. 1. 1862 Brof-stedt, gest. 31. 5. 1914 Hamburg. Allerlei Wildbret 1891, 96. Das Glimmertoullager von Langenfelde und Umgegend 1891, 126. Der Übergang nach Allen (Gedicht) 1891, 173.
- Ra u t e n b e r g, Heinz, Dr., Biblio-theksangestellter, Kiel, geb. 22. 3. 1904 Hamburg, Sohn des Folgen-den. Lübbische Bündnispolitik 1227—1307. 1933, 172. Nordelbigen und die Reichsgründung. Ein For-schungsbericht 1934, 319.
- Ra u t e n b e r g, Otto, Staatsrat, Hamburg, geb. 14. 8. 1876 Ham-burg. Ubo—Wibo 1937, 284. „Sö-gendriwen“ oder „Söög in de Kuul“ 1937, 348. Raaf smiten 1937, 377.
- Ra v e, Wilhelm, Lehrer, Büsum, geb. 25. 4. 1896 Arrild. Wetter-fisch 1930, 45.
- Ra v i t, Julie, Privatlehrerin, Kiel, geb. 3. 7. 1846 Kiel, gest. in Karlsruhe. Haushaltungsschulen 1896, 135.
- R e d l e f f e n, Ellen, Dr., Assisten-tin, Städt. Museum, Flensburg, geb. 22. 11. 1909 Bredstedt. Mäd-chenpötte und Wöchnerinnenscha-len 1938, 322.
- R e e s e, Hans, Dr., Oberstudien-direktor, Flensburg u. Hamburg, geb. 2. 11. 1888 Kiel, vermißt seit 1. 1. 1944 im Diten. Dem Flensbur-ger Heimatforscher Hans Philip-pen zum Gedächtnis 1926, 98. Buch-besprechung 1913, 236.
- R e e s e, Heinrich, Gutin, geb. 6. 5. 1840 Kiel, gest. 24. 12. 1920 Gutin. Maulwurfsgrille 1915, 184.
- R e e s e, Heinrich, Lehrer, Kiel, geb. 13. 4. 1876 Nienwohld, gest. 7. 6. 1952 Kiel. Op'n Rat 1900, XXII.
- R e h, Ludwig, Dr., Prof., Zool. Mu-seum, Hamburg, geb. 17. 4. 1867 Dieburg. Obst- und Gartenbau in den Vierlanden 1917, 145.
- R e i c h e l, Berthold, Mittelschul-lehrer, Kappeln, geb. 23. 8. 1881 Bordesholm, gest. 18. 10. 1936 Mehlby. Stiefmutter Schlangen-föchin 1909, 48. De Scheper (Ge-dicht) 1909, 67. Min lütt Fru (Ge-dicht) 1910, 135. De dree Spint Gold 1910, 177.
- R e i m e r, Georg, Lehrer, Böten, geb. 7. 2. 1882 Ekenis. Botanisches 1902, 48. Eine eigentümliche Miß-bildung von Akerseuf 1904,

XXXVIII. Zur Aufhebung der Leibeigenschaft 1905, 26. Verschiedenfarbige Kornblumen 1906, 255. Mittelholsteinische Kornmaße bis zum 18. Jahrhundert 1912, 304. Aus der Vollmachtslade des Kirchspiels Kellinghusen 1914, 194. Hausinschriften im Kirchspiel Jannien 1920, 167. Abrechnung über den Bau des Norderjer Hauptpastorats 1633, 1920, 173. Die Rendsbürger Fayencefabrik 1921, 10. Schleswig-holsteinische Musikkammlung der Stadt Neumünster 1921, 10. Was um 1860 auf dem Hofe von Peter Kreh eingeschlachtet wurde 1921, 11. Die „stehenden Gefälle“ im früheren Amte Rendsburg 1921, 79. Schleswig-holsteinische Volksspiele 1921, 144. Armenabmachung für das Kirchspiel Norderj 1921, 203. Zwei Briefe des Pastors Meier in Norderj ans Kloster Tzeboe 1922, 33. Gefindelohn im Amte Rendsburg vor 100 Jahren 1922, 137. Das Gewerbe im Amte Rendsburg um 1800. 1922, 154. Die Einkünfte des Norderjer Pastorats 1608. 1922, 175. Zur Geschichte des Gesangbuchs 1923, 75. Sonntagseigentheiligung in Norderj 1730. 1923, 96. Die Versorgung der Armen im Kirchspiel Norderj 1736. 1923, 138. Rede beim Überreichen des Erntefranzes 1923, 164. Eine in Verlust geratene Einnahme des Norderjer Pastorats 1923, 188. Wie Pastor Paulus Egardus nach Norderj kam 1923, 204. Schleswig-holsteinische Kornmaße 1923, 222. Der älteste Norderjer Kontrakt 1924, 224. Ein mittelholsteinischer Bauernhof vor 200 Jahren 1925, 159. Extractum des Kirchenmissals zu Hohenwestedt 1927, 44. 66. Die Glasütte in Böken 1927, 285. Der Norderjer Chronist Heinrich Ludwig Domeier 1928, 209. Die Pest in Rendsburg 1930, 87. Pferdeschädel unter der Diele 1930, 215. Geschichtliche Naturkunde 1932, 20. Wo lag das Stütten der Familie Runkel? 1933, 28. Die Gebollmächtigten des Amtes Rendsburg bitten um Genehmigung zur Erhebung eines Begegeldes 1804. 1933, 204. Eine Bönhasenjaad der Rendsbürger Schuster in Eisendorf 1698. 1934, 67. Die Sumpfschildkröte im Gebiet der Buckerau bei Jannien 1940, 62. Vom ländlichen Hausbau um 1600. 1940, 201. Zum Gebrauch des Waldhammers 1943, 15. Ab-

decker waren verrufen 1943, 15. Strohmann als Sittenrichter 1943, 16. Bootarjen 1943, 16. Buchbesprechung 1934, 78.

Reimers, August, Archivobersekretär, Kiel, geb. 7. 1. 1883 Mtona (Elbe). Aus Klaus Groths schweren Tagen 1924, 209. Archivpflege 1924, 291. Eine Zusammenkunft Friedrich Wilhelm des Großen Kurfürsten mit dem König Christian V. auf Schloß Breitenburg 1925, 84. Das Archiv der Insel Föhr 1926, 100. Der Gottorfer Ausschuß in den Nahren 1638 und 1657, besonders aus der Stadt und dem Amte Londern 1928, 62.

Reimers, Franz, Geh. Justizrat, Amtsgerichtsrat, Raseburg, geb. 26. 7. 1857 Kiel, gest. 14. 4. 1935 Raseburg. Franz Christopher Reimers 1907, 201. Die rote Heide ist verblüht (Gedicht) 1909, 193. November (Gedicht) 1909, 244. Der erste Schnee (Gedicht) 1909, 262. März (Gedicht) 1910, 59. Lenz (Gedicht) 1910, 73. Einß (Gedicht) 1910, 170. (201). Heideabend (Gedicht) 1910, 170. (201). Herbstgold (Gedicht) 1910, 216. Was unter Schnee und Eis verborgen (Gedicht) 1911, 65. Herbst (Gedicht) 1912, 257. Eiche und Buchen (Gedicht) 1913, 139. Lenz (Gedicht) 1914, 117.

Reimers, H. Leucobryum glaucum 1916, XXVII.

Reimers, Peter Hermann, Lehrer, Dystedt bei Gurhaven, geb. 1. 5. 1861 Heide. Seltene Vögel bei Gurhaven 1891, 13. Der Durchzug der Wasservögel 1891, 60. Ein Ruckucksnest 1891, 100. Aus Vierlandens Vogelwelt 1891, 250.

Reinecke, Ernst, Dr., Medizinalrat, Burg a. F., geb. 4. 3. 1860 Göttingen. Mitteilungen über die Bruderschaft der Bürgerkompagnie in Burg a. F. 1901, 105.

Reiß, Hans, Dr., Oberstudienrat, Elmshorn, geb. 4. 8. 1882 Frankfurt a. M. Facettengeschlebe aus dem holsteinischen Geschlebermangel 1916, 196. Buchbesprechung 1921, 225.

Kelling, Ernst, Stadtrat und Landbürger. Bad Oldesloe, geb. 3. 3. 1853 Wakenorf (Kr. Segeberg), gest. 17. 8. 1923 Bad Oldesloe. Wodenni Slachter Snuti to'n Fö'r Stroh kam'n dö 1912, 155.

Remane, Adolf, Dr., Univ.-Prof., Kiel, geb. 10. 8. 1898 Krotowichin. Die Bordelumer Heide in ihrer

- Bedeutung für die zoologische Heimatforschung 1934, 153. Aufgaben zoologischer Heimatforschung in Schleswig-Holstein 1935, 22. Eine Umfrage: Wie ist die Verbreitung von Ameisenlöwe und Goldlaufkäfer in Schleswig-Holstein? 1935, 76. Die Erforschung der Lebensgemeinschaften 1935, 249.
- Remien, Gerhard Friedr., Bankdirektor, Kiel, geb. 22. 6. 1828 Diekshof b. Wankendorf, gest. 30. 11. 1912 Kiel. Zum Artikel: Die Schlacht bei Sehestedt 1897, 183.
- Renken, Anna, Hamburg. De Pastor mutt Latin können 1909, 255. De Edelmann sin Wüst för den Pastor 1909, XLII.
- Rendtorff, Franz, D., Univ.-Professor, Breez u. Leipzig, geb. 1. 8. 1860 Gütergoh b. Potsdam, gest. 17. 3. 1937 Leipzig. Graf Karl Reventlow 1915, 6.
- Reukauf, E., Dr., Professor, Weimar. Mehl- und Rüstau 1908, 211.
- Reuter, Christian, Dr., Prof., Gymnas.-Direktor, Lübeck, geb. 3. 12. 1863 Kiel, gefallen 13. 1. 1915 bei Soissons (Vazarett Chauny). Buchbesprechungen 1912, LXI. 1914, LIV.
- Reuter, Friedrich, Gymn.-Prof., Altona u. Erlangen, geb. 5. 10. 1843 Martinsheim (Main-Franken), gest. 29. 5. 1923 Aushbach. Ein Lied von Kiel (Gedicht) 1900, 67. Holstenart 1914, 279. Sonntagmorgen im Panjedorf (Gedicht) 1916, 198.
- Reventlow, Agnes, Gräfin zu, Breez, geb. 3. 12. 1861 Kiel, gest. 27. 9. 1947 Breez. Friesenbrauch (Gedicht) 1901, 64. Heimkehr (Gedicht) 1901, 156. Im Spätherbst (Gedicht) 1901, 205. Herbstabend (Gedicht) 1902, 233. Dämmerstunde (Gedicht) 1906, 259. Saga oeterno (Gedicht) 1907, 167. Feierabend (Gedicht) 1910, 165. U-Bootkämpfer (Gedicht) 1917, 76.
- Rhooede, Auguste, siehe Fehser, Auguste.
- Richter, Johann M., Rektor, Segeberg, geb. 20. 7. 1850 Büsum, gest. 10. 4. 1913 Segeberg. Johann Dietrich Möller 1909, 217.
- Richter, Paul, Dr., Geh. Archivrat, Direktor des Staatsarchivs Kiel, geb. 22. 7. 1866 Rusterburg, gest. 28. 2. 1939 Koblenz. Ein Wort über Archivpflege 1924, 18.
- Richter-Boigt, Frida, Nürnberg, geb. 17. 1. 1894 Nürnberg. Wanderung am Strande der Ostsee (Gedicht) 1928, 169. Das Hünengrab (Gedicht) 1929, 169.
- Richters, Ferdinand, Dr., Professor, Oberlehrer, Frankfurt a. M., geb. 1. 5. 1849 Hamburg, gest. 3. 7. 1914 Frankfurt a. M. Ut de Jugendlied 1910, 173. Diluviales Kengelweih von der Kieler Förde 1912, 54. Ein paläolithischer Faustkeil von Rikeberg 1912, 57. Ein vertiefter Farn-Wurzelstock in einem Feuerstein-Schaber 1914, 155.
- Rickers, Gehrt, Konrektor, Kiel, geb. 7. 3. 1872 Heiligenstedten, gest. 30. 9. 1936 Kiel. Dingstoc 1898, 208. Nordoe 1904, 170.
- Rickers, Johannes, Pastor, Arumendiek, geb. 10. 2. 1893 Altona-Ottensen. Sietwende 1934, 33. Zur Hausgeographie der holsteinischen Elbmarschen und des angrenzenden Geestrandes 1938, 200. 230. 264. 1939, 37. 81. 174. 230. Der Stand der Forschung zur angelsächsischen Landnahme Britanniens 1941, 121.
- Riecken, geb. Blöcker, Gr.-Barkau, geb. 15. 3. 1906 Bothkamper Mühle. Raden un Bötten 1923, 187.
- Riemajch, Otto. Wir (Gedicht) 1916, 27.
- Rienau, geb. Maaf, Emilie, Ehefrau des Folgenden, Trittau, geb. 9. 10. 1864 Uetersen, gest. 27. 3. 1928 Trittau. De Bur un de Wofat 1914, 53. Topographischer Volks humor 1914, 324. Abzählreime 1915, 18. Döntje 1915, 111. Ein altes Lied 1915, 160. Kinderreime 1915, 182. Reime, Spiel, Sprichwörter 1916, 134, 206. Volkslied 1918, 77. Beim Regelspiel 1923, 188. Beim Einsammeln zum Osterfest 1924, 21. Plattdeutsche Sprichwörter und Redensarten 1924, 223.
- Rienau, Joachim, Lehrer, Trittau, geb. 6. 1. 1860 Eiderstedde bei Bordeholm, gest. 17. 2. 1939 Hamburg. Mühbrookter Betsiepen 1916, 253. Male und Regentwürmer 1903, 22. Ein Erlebnis als Angler 1910, XXXVIII. Aus der Vogelwelt 1928, 20. Weiße Schwalben 1928, 94. Rammbers 1928, 213. Heinrich Eichenburg 1929, 22. Vom Altis 1929, 46.
- Rienau, P. Kriegslied aus der Erhebungszeit 1912, 306.
- Ries, Thomas, Kaufmann und Senator, Apenrade, geb. 19. 2. 1855 Apenrade, gest. 20. 11. 1923 Apenrade. Schloß Brunlund 1411—1911, 101.

- Riewerts, Theodor, Dr., Studienrat, Husum, geb. 28. 10. 1907 Osterhever (Eiderstedt), gefallen im Februar 1944 in Rußland. Ein anonymer Schleswig-holsteinischer Maler des 17. Jahrhunderts 1931, 99. Zum Verständnis der Malerei in Schleswig-Holstein 1932, 2. 54. Kunstgeschichtliches aus Eiderstedt 1932, 110. Der Maler Albert Johannsen 1932, 229. Malereien in Eiderstedt aus dem Jahre 1630 1935, 128. Ein nicht ausgeführter Entwurf für die Husumer Kirche 1935, 143.
- Ringleben, Herbert, Rositten (Vogelwarte), geb. 30. 3. 1912 Flarchheim (Thüringen). Bericht über die Vogelwelt des Naturschutzgebietes Schleimünde (Schleswig) im Sommer 1937. 1939, 265.
- Rohbert, Wilhelm, Amtsvorsteher, Papierfabrikant, Wischffel, geb. 10. 1. 1838 Wischffel, gest. 23. 1. 1916 Wischffel. Hochzeitsbräuche in der alten Hüttener Bergharde 1906, 5.
- Rodenberg, Carl, Dr., Geh. Reg.-Rat, Univ.-Prof., Kiel, geb. 15. 10. 1854 Bremen, gest. 6. 7. 1926 Kiel. Die Errichtung der Kommunität oder des Konvikts an der Kieler Universität im Jahre 1665. 1926, 189.
- Rönnpag, Heinrich, Lehrer, Hamdorf, geb. 30. 7. 1869, Reinfeld. Fischreiberkolonie 1919, 92.
- Röper, Heinrich, Ingenieur, Hamburg, geb. 21. 3. 1874 Hamburg, gest. 17. 1. 1948 Hamburg. Das Herbarium Claudius in Lauenburg (Elbe) 1933, 157. Blumen als Frühlingskinder 1934, 95. Bauernregeln. Eine volkshundliche Betrachtung 1935, 29.
- Röper, Gustav, Studienrat, Flensburg, geb. 21. 3. 1882 Grevesmühlen (Mecklenburg). Architekt Magnus Schlichting 1919, 165.
- Röschmann, F. Jacob, Mittelschullehrer, Flensburg, geb. 20. 7. 1899 Sandfeld (Kr. Rendsburg). Beiträge zur vorgeschichtlichen Aufnahme des alten Amtes Bredstedt 1934, 136. Buchbesprechung 1936, 222.
- Rösel, Hermann, Hoigärtner, geb. 4. 6. 1830 Glogau, gest. 13. 8. 1900 Eutin. Buchbesprechung 1892, 214.
- Rösel, H. C. L., Kaufmann, Hamburg. Eine schleswig-holsteinische Scharfrichterfamilie 1936, 283.
- Röstermund, Max, Bankvorsteher, Bad Bramstedt, geb. 11. 7. 1887 Eddelaf-Behmhusen. Vom Roland in Bramstedt 1930, 173.
- Roggenkamp, Johannes, Hauptlehrer, Dersberg, geb. 18. 9. 1887 Borgdorf (Kr. Rendsburg). Plünnschütteln 1921, 162.
- Rohweder, Christian, Rektor, Meldorf, geb. 30. 5. 1855 Beringstedt, gest. 12. 4. 1925 Meldorf. Reife des Folgenden. über Einrichtung und Erhaltung des Herbariums 1891, 122. Auch ein Kampf ums Dasein 1892, 222. Fleischverdauernde Pflanze 1901, 122. Einige Mitteilungen über Dithmarschens Flora 1921, 67. Zur Flora Dithmarschens 1923, 45. 113. Ein Iltisfang 1924, 294.
- Rohweder, Joachim, Oberlehrer, Husum, geb. 2. 9. 1841 Wapelfeld, gest. 29. 12. 1905 Husum. Bemerkungen zur ornithologischen Literatur in Schleswig-Holstein im Jahre 1891. 1891, 242. Am Balzplatz der großen Bekassine 1897, 89. Aus dem Leben des Storches 1898, 152. Grüne Blätter in Vogelestern 1899, 130. Das Märchen von den im Sumpf überwinterten Schwalben 1900, 223. Nachrichten und Bemerkungen über einige seltene Vögel Schleswig-Holsteins 1905, 139. 162. 250. 271.
- Rohwer, Christian, Ingenieur, Hamburg, geb. in Binneberg. Soegdriewen 1921, 163.
- Rohwer, Jürgen, Hüfner, Holtorf u. Hamburg, geb. 3. 7. 1816 Holtorf, gest. 17. 4. 1898 Hamburg. Kleinigkeiten von der Eroberung Rendsburgs 1898, 69.
- Rolfs, Peter Friedrich, Lehrer, Kronprinzenfoog, geb. 17. 4. 1845 Hollingstedt (Kr.-Dithm.), gest. 29. 1. 1926 Kronprinzenfoog. Die Müllenhoffs 1848. 1917, 236.
- Rolfs, Claus, Pastor, Hoyer, geb. 4. 1. 1856 Dittrohe (Kr.-D.), gest. 14. 3. 1926. Zeugen vergangener Zeiten aus dem Kirchspiel Weddingstedt in Norddithmarschen (Bearbeitung nach G. Fr. Johnsen) 1896, 153. 185. 205. 221. 241. Eigenartige Abschiedsrede eines Gerichtsschreibers in Hoyer 1925, 235.
- Rolffen, Hans, Oberbaurat, Hamburg, geb. 14. 10. 1885 Hamburg. Die baugeschichtliche Bedeutung der Kirche in Kellinge 1929, 73.
- Roll, Hartwig, Dr., Assistent an der Hydrolog. Anstalt, Plön, geb. 5. 12. 1914 Plön, gefallen 23. 8. 1943 im Osten. Der Ursprung der

- Schwentine 1937, 247. Naturschutz für die Eichenbäume bei Bladen (Geben) 1937, 276. Bornhöved-oder Bungsberg-Schwentine? Ein Beitrag zur Geschichte und zum Abfluß der Schwentinefrage 1937, 335. Holsteins Fließgewässer und ihre Vegetation 1939, 129. Eine Koffkastanie mit weißen Blättern in Glückstadt 1939, 318. August Thienemann und Nordelbingen (zu seinem 60. Geburtstag am 7. 9. 1942) 1942, 43. Buchbesprechung 1941, 31.
- Rosenberg, Friedrich Johannes, Rektor, Hadersleben, geb. 25. 11. 1859 Arnum, gest. 7. 4. 1919 Hadersleben. Das Kirchspiel Hoirup 1919, 9.
- Rotermann,asmus, Förster, Rastorf, geb. 16. 2. 1857 Rastorf, gest. 26. 10. 1916 Rastorf. über das Quafen der Frösche 1892, 223.
- Rothmann, Carl, Prof., Kurator am Museum für Vorgeschichte, Kiel, geb. 23. 1. 1875, gest. 2. 11. 1952 Schleswig. Das germanische Ruder-schiff aus dem Rydammer Moor 1930, 68.
- Rothmund, Toni, geb. Lüdemann, Singen (Konstanz) und Emmendingen, geb. 2. 10. 1877 Barlt (Dithm.). Das Märchen (Gedicht) 1901, 95.
- Rüge, Friedrich, Gymnasiallehrer, Rendsburg, geb. 31. 3. 1852 Bargteheide, gest. 9. 1. 1935 Rendsburg. Denkmal für die bei der Explosion des Laboratoriums in Rendsburg Umgekommenen 1900, 196.
- Ruhe, Hans, Lehrer, dann Buchhändler, Altona, geb. 10. 3. 1888 Altona. Schleswig-holsteinischer Volksliederauschutz 1920, 144, 176. 191. Es gibt keine Rosen ohne Dornen 1920, 157. Die schöne Ninofee 1920, 191. Das hübsche feine Mägdlein 1921, 15. Schleswig-holsteinisches Volksliederarchiv 1921, 15. 21. 51. 62, 87. 107. 127. 148. 166. 207. 226. 1922, 19. 1924, 176.
- Ruhe, Hermann, Bürgermeister, Krempe, geb. 13. 8. 1858 Hemmingstedt, gest. 29. 1. 1946 Krempe. Eine Feuerschau und Feuersbrunst in Krempe um das Jahr 1660. 1921, 215.
- Rulfs, Martin, Kreissschulrat, Plön, geb. 19. 11. 1864 Todenbüttel (Rendsburg), gest. 28. 6. 1938. Ergänzungen zum Wanderlied des Schustergeffellen 1902, 123. Willfürer-skinner 1909, 274. Ortsnamen

- als Familiennamen 1917, 130. Heinrich Kloth, ein ostholsteinischer Heimatschriftsteller 1918, 81. Zur Anfrage betr. Schreibkasten 1920, 110.
- v. Rumohr, Hermann, Landrat, Plön, geb. 6. 4. 1866 Drilft, gest. 18. 5. 1926 Tegernsee. Bokale 1904, 265.
- Rundes hagen, Ernst, Lehrer, Mönkhagen, geb. 29. 12. 1890. Unbewußter Naturschutz 1937, 124. Duvenmudder vertellt 1937, 314.

- Sach, August, Dr., Professor, Gymnasialdirektor, Schleswig und Hadersleben, geb. 29. 1. 1836 Rendsdorf, gest. 27. 12. 1929 Lübeck. Die „Gottesmauer“ vor Schleswig 1914, 7.
- Saeftel, Friedrich, Dr., Baurat u. Dozent an der Universität Kiel, Eckernförde, geb. 3. 11. 1894 Bleß, Oberöchl. Speicherbauten in Dithmarschen 1934, 273. Irrte sich Plinius in seinem Bericht über die in der Marsch auf „Pfahlrosten“ wohnenden Chauken? 1935, 233. Das Bauerhaus Hagen in Schnarup-Thumby, Angeln 1938, 9. Die Tafelwandscheune von Peter Heuer in Süderstapel 1938, 367. Das Sachsenhaus in der Landschaft Stapelholm 1939, 72.
- Saft, Otto, Journalist und Buchdruckereibesitzer, Bergedorf und Barby, geb. 11. 9. 1873 Staßfurt, gest. 11. 9. 1948 Magdeburg. Die Fürstenherberge in Bergedorf 1908, 172. Ein Erdgasbrand in den Vierlanden 1910, 276. Lied der Stormer (Gedicht) 1914, 323.
- Sager, Hans, Lehrer, Vorstel, geb. 29. 9. 1896 Otterode (Kreis Rendsburg). Die Brutvögel im Segeberger Forst 1931, 237. Der Rote Milan im Kreise Segeberg 1931, 242. Seidenschwänze im Kreise Segeberg 1932, 93. 1933, 27. Weitzer Haubentaucher 1933, 56. Vom Zuge holsteinischer Kohlmeisen 1933, 108. 135. Vom Seidenschwanz 1933, 135. Vom Zuge holsteinischer Störche 1933, 231. Vom Memelland nach Holstein 1933, 286. Sächsische Lachmöve in Holstein 1933, 310. Alte Heckenbraunelle 1934, 75. Vom Eisvogel 1934, 106. Vom Ruckuck 1934, 191. Segeberger Stare in Belgien und England 1934, 191. Seltene Gäste auf den Seen des Kreises Segeberg 1937, 316. Zwergfliegenknäpper im Kreise Segeberg 1937, 317. Vom Wespennest 1937, 317. Fischreiberkolonien

- im Kreise Segeberg 1938, 287. Totes Naturdenkmal im Bahrenhöfer Wohld 1938, 381. Die Gebirgsbachstelze im Kreise Segeberg 1939, 103. Seltene Wintergäste im Kreise Segeberg 1940, 112. Von Lach- und Sturmnöven im Kreise Segeberg 1941, 89. Vogelkundliche Beobachtungen im Kreise Segeberg, im Sommer 1939, 1940, 74. im Sommer 1940, 1940, 184. im Sommer 1941, 1942, 11. im Sommer 1942, 1943, 11.
- Sager, Wilhelm, Lehrer, Lauenburg, geb. 3. 12. 1855 Duvensee (Lauenburg), gest. 12. 5. 1942 Lauenburg. Die Sage von Knickerbeeren 1893, 95. Zur Vorgeschichte des Elb-Trave-Kanals 1902, 5. Lauenburg an der Elbe 1903, 25. 49. Buchbesprechung 1893, 116.
- Salm, Karl, Schriftleiter, Köln, geb. 16. 9. 1888 Köln. Stark wie unsere Wehr (Gedicht) 1916, 49.
- Salomonson, Finn, Dr., Assistent am Zoologischen Museum, Kopenhagen, geb. 31. 1. 1907 Kopenhagen. Ornithologische Beobachtungen aus Nordschleswig 1930, 171.
- Saß, Johann, Dr., Bibliothekar, Berlin, geb. 22. 12. 1867 Koldenbüttel, gest. 19. 8. 1951 Regensburg. Biographisches 1906, 16. Zur Lebensgeschichte Harro Harrings 1927, 234. Buchbesprechung 1914, 148.
- Sauer, Bruno, Dr., Univ.-Professor, Kiel, Sieben, geb. 19. 1. 1861 Leipzig, gest. 10. 5. 1919. Adolf Michaelis 1912, 148.
- Sauer, Felix, Dr., Studienrat, Kück, geb. 14. 2. 1912 Koosbuisch (Eifel). Ostholsteinische Seen und ihre Pflanzengesellschaften 1937, 16.
- Sauer mann, Heinrich, Direktor der Kunstgewerbeschule Flensburg, geb. 12. 3. 1842 Flensburg, gest. 13. 3. 1904 Flensburg. Mittelalterliches Holzmobilier 1895, 49. Alte Schwertscheidenbeschläge 1895, 118.
- Say, Cornelius Diedericus, Dr. theol., Pastor der remonstrantischen Kirchengemeinde, Friedrichstadt, geb. 24. 4. 1866 Utrecht (Holland), gest. in Dokkum (Holland). Ursprung und Gründung der Stadt Friedrichstadt 1903, 217.
- Saren, Walter, Kaufmann, Tarp, geb. 19. 6. 1893 Westerrönfeld. Volkstümliches (Mittel gegen Krankheiten) 1928, 44. Die Birkenpilze 1936, 248. Die Frühlingslorchel 1940, 43. Der Echte Pfifferling 1940, 126. Der Knoblauchpilz 1940, 154. Vom Knollenblätterpilz 1941, 94.
- Schacht, Franz, Dr., Schriftsteller, Heidelberg, geb. 26. 7. 1852 Sommerland. Herzhorner Verwaltungsbeamte 1911, 153. Zur Geschichte der Herzhorner Kirche 1916, 244. Marsch 1918, 101.
- Schacht, Titus, Gewerbeschuldirektor, Erfurt, geb. 27. 4. 1871 Elmenhorst. Sagen aus Eiderstedt 1894, 88. 141. 185. 214. Belustigungen der Hamburgischen Schulfugend im Mittelalter 1895, 225.
- Schade, Heinrich, Gymnasiallehrer, Kiel, geb. 8. 2. 1843 Bauersdorf b. Selent, gest. 4. 1. 1935 Kiel. Tabelle zum Bestimmen der in unsern Gärten vorkommenden Nadelhölzer 1891 Beilage. Zusatz zum Bericht: Kampf einer Waldameise mit dem Feld-Sandkäfer 1897, 87. Buchbesprechung 1905, XXV.
- Schaubach, Meta, siehe Mohr; Meta.
- Scheel, Otto, D. Dr., Univ.-Professor, Kiel, geb. 7. 3. 1876 Tondern, gest. 13. 11. 1954 Schleswig. Gaithabu als Problem des Ostseeraumes 1931, 81. Ludwig Andrejzen zum 60. Geburtstag 1940, 80. Buchbesprechung 1927, 48.
- Scheel, Wilhelm, Lehrer, Neumünster, geb. 2. 6. 1854 Ahrensböf, gest. 6. 6. 1915 Neumünster. Unsere Vornamen 1901, 102.
- Scheel, Wilhelm, Lehrer, Bornhöved, geb. 2. 10. 1887 Breech, gefallen 18. 4. 1918 Mailly. Der Königberg bei Bornhöved 1911, 261.
- Scheer, Georg, Lehrer, Niesebj, geb. 1878 in Neubüdelndorf, ging 1903 nach Council-Bluffs, Iowa (U. S. A.). Marterkreuz? 1896, XXVII. Urnehöved 1897, 177.
- Schejfler, Wolfgang, Dr., Museumsdirektor, Kiel u. Liegnitz, geb. 25. 1. 1902 Braunschweig. Denkmalpflege in Schleswig-Holstein 1930, 159. Die älteste Steinplastik im Lauenburgischen und ihre Meister 1932, 133. Zur Wertung Hans Gudewerdt's II. 1932, 206. 234. Der Altonaer Bildhauer Albert Boehke 1934, 50. Die Hirten auf dem Felde 1939, 305. Zur Statistik des Netzdaches 1940, 188. Buchbesprechungen 1929, 262. 1930, 118. 1931, 166. 212. 215. 1932, 155. 1933, 136.

Schellenberg, Gustav, Kiel u. Göttingen, geb. 28. 9. 1882 Wiesbaden. Buchbesprechung 1933, 80.

Schermer, Ernst, Dr. h. c., Schularat, Lübeck, geb. 19. 12. 1886 Lübeck. Anfrage betr. Vorkommen der Flußmuschel 1911, 92. Baumkönig 1915, 108. Die schwarze Schar 1916, 31. Dürseekrebse im Süßwasser 1916, 65. Heimatflänge 1917, 189. Begleitpflanzen der Waldbäume 1917, XLII. Seltene Schnecken Schleswig-Holsteins 1920, 73. Knoblauchkröte bei Lübeck 1935, 172. Die Weinbergsschnecke und ihre Verbreitung in der Nordmark 1935, 263. Lebend gebärende Sumpfschnecken 1935, 266. Die nordschleswigische Perlenmuschel 1935, 388. Eingewanderte Mollusken in der Nordmark 1936, 23. Noch einmal die Weinbergsschnecke in der Nordmark 1936, 27. Zur Frage der Leberegel-seuche in der Nordmark 1936, 224. Die Sumpfschildkröte — ein seltenes Tier unserer Heimat 1936, 246. Alte Kanäle zwischen Lübeck und Hamburg 1936, 370. Die Sumpfschildkröte im Gebiete der Nordmark 1937, 29. Süßwassermollusken als Nahrung des Menschen der Steinzeit 1937, 251. Albinotische Formen von Schnecken in der Nordmark 1937, 317. Wer frißt die schwarze Wegschnecke? 1937, 377. Süßwassermollusken im Brackwasser an der Ostseeküste der Nordmark 1938, 19. Verbänderung bei einer Grauerle 1939, 219. Buchbesprechungen 1916, 68. 135.

Schiller-Tieck, M., Schriftsteller, Gr.-Flottbek, geb. 26. 2. 1862 Ober-Laar (Elß), gest. 16. 7. 1914 Gr.-Flottbek. Der Wanderzug der Vögel 1908, 111.

Schjvmann, Hermann, Rektor, Kiel, geb. 12. 9. 1862 Rbede (Kr. Uchendorf), gest. 30. 12. 1936 Kiel. Hat die Schwarzdroffel ihre Natur verändert? 1900, 70.

Schloe, Ernst, Dr., Direktor des Landesmuseums Schleswig, geb. 5. 1. 1910 Heide. Verdoppeln 1933, 33. Kunstgeschichtliche Heimatforschung 1935, 113. Zwei Figuren und ihre Nachkommen 1935, 133. Die Kirche zu Süderstapel 1936, 58. Der Gebrauch der Brautkronen in Schleswig-Holstein 1936, 129. Breischüsseln 1936, 158. Auf Braven (1787—1839). Zu seinem 150. Geburtstag 1937, 33. Hubert Stierlings Buch über den Silber-

schmuck der Nordseeküste, hauptsächlich in Schleswig-Holstein 1937, 89. Holländische Kunsthändler 1938, 93. Die Rendsburger Marktfahne 1938, 93. Pfingstmaien in der Kirche 1938, 129. Alte Volksspiele 1938, 187. über den Gebrauch von Totenkronen in Schleswig-Holstein 1938, 222. Regentuch und Regenhut 1939, 273. Anfrage betr. Peter Jansens Aquarellkopie „Volkssfest bei Bredstedt i. J. 1844“ 1940, 29. Das Bohlendach 1940, 46. Baldhammer und Botenhammer 1940, 66. Gustav Wolfs Buch über Bauernhaus und Bauernhof in Schleswig-Holstein 1940, 121. Die Leichentür 1940, 139. Eine „geleitete“ Linde in Rendsburg 1940, 153. Der Klobb 1941, 1. Grabpfahl und Totenpfahl 1941, 49. Noch einmal: Der Klobb 1941, 87. Buchbesprechungen 1936, 91. 1937, 64. 191. 255. 319. 351. 352. 1938, 64. 159. 1939, 26. 30. 31. 320. 1940, 15. 31. 62. 127. 128. 160. 176. 1941, 31. 79. 96. 116. 1942, 17. 58. 79. 1943, 19.

Schleth, Johann, Amtsvorsteher, Gr.-Wittensee, geb. 12. 5. 1856 Gr.-Wittensee, gest. 20. 1. 1924 Gr.-Wittensee. Polizeiverordnung des Hardsesvogts Langheim zu Fleckby 1906, 27.

Schmarje, Johannes, Mittelschullehrer, Altona, geb. 21. 3. 1842 Moorreege, gest. 1. 4. 1922 Satrup. Unsere Grönlandfahrer 1899, 13. Aus der Vergangenheit der Hafeldorfer Marsch 1908, 229. 253. Vor 50 Jahren 1909, 244. 257. Fern Sinnerk einst und jetzt 1915, 162. Die Robbenschlacht 1915, 362. Zu Rebel 1917, 82. Wandlung des heimatischen Landschaftsbildes 1917, 165. 179.

Schmëing, Karl, Dr., Oberschularat, Berlin, geb. 15. 9. 1885 Plantlünne. Das „Zweite Gesicht“ 1934, 219. Gibt es noch Vorschauer? 1935, 32. Volksglaube und Wissenschaft 1935, 393.

Schmeißer, Felix, Schriftsteller u. Schriftleiter, Husum, geb. 19. 4. 1882 Damm vor Husum-Rödemis, gest. 20. 9. 1953 Husum. Fridericia (Gedicht) 1903, XXV. 1851 (Gedicht) 1904, 298. Die alte Fahne (Gedicht) 1905, 259. Tagebuch einer Schleswig-Holsteinerin in den Jahren 1863/64. 1909, 228. 1910, 22. 42. Idstedt (Gedicht) 1910, 145. Zu ein Deichbauprotokoll (Gedicht) 1914, 127. Carl Sünken (Gedicht) 1914,

190. Von der Familie Bessler 1914,  
281. An Theodor Storm (Gedicht)  
1917, 213. Baurat Treede 1919, 103.  
Frau Henriette Wieding 1919, 157.

Schmidt, Adelhaid, Hamburg.  
Das zweite Gesicht (Gedicht) 1913,  
28. Vorfrühling (Gedicht) 1914, 84.  
Am Bismarck-Denkmal auf der  
Eckhöhe (Gedicht) 1914, 238. Unser  
Kaiser. Zum 27. Januar 1915 (Ge-  
dicht) 1915, 1. Wer ist tapfer? (Ge-  
dicht) 1915, 5. Warum das Blut-  
vergießen? (Gedicht) 1915, 17. Zum  
1. April 1915 (Gedicht) 1915, 69.  
Bismarck Feuer (Gedicht) 1915, 75.  
Skagen (Gedicht) 1916, 154. Neues  
Laternenlied für 1916 (Gedicht)  
1916, 232.

Schmidt, Eduard, Brauereibesit-  
zer, Breez, geb. 29. 9. 1863 Kiel,  
gest. 17. 7. 1930 Bad Homburg v.  
d. S. Ein Plauderfründchen bei  
Klaus Groth 1919, 54.

Schmidt, Hans Christian, Lehrer  
u. Bauer, Rorburg u. Gorskloek,  
geb. 14. 9. 1889 Gorskloek bei Lü-  
gumkloster. Zwei botanische Funde  
im nordwestlichen Schleswig 1910,  
202. Verschiedenblättrige Kraz-  
distel in Nordschleswig 1913, 235.  
Mondregenbogen 1914, 119.

Schmidt, Harry, Dr., Studienrat,  
Kiel, geb. 5. 3. 1883 Port au Prince  
(Haiti). Die neuen Strandanlagen  
des Nordseebades Westerland 1912,  
182. Das Portal der herzoglichen  
Gruf im Dom zu Schleswig. Ein  
Werk des Artus Quellinus 1916,  
209. Empfehlungsschreiben des  
Gottorfer Garteninspektors Otto  
Johann Adam Classen für seinen  
Lehrling Christian Hansen 1743.  
1917, 15. Weitere Lehrbriefe 1918,  
25. Anfrage betr. Jürgen Dvens  
1913, XXVIII. Anfrage betr. Lot-  
terie 1919, 112. Jürgen Dvens 1922,  
222. 1828, 265. Richard Haupt 1936,  
290. Ein neues Werk von Jürgen  
Dvens 1936, 360. Richard Haupt  
(† 17. 9. 1940). 1940, 178. Verlei-  
hung des Schleswig-Holsteinischen  
Kunstpreises 1939. 1940, 189. Die  
Universität Kiel und Schleswig-  
Holstein 1940, 193. 75 Jahre Ober-  
präsidium in Schleswig-Holstein  
1941, 97. Brautplatz 1941, 129. An  
das kalte Wasser gewiesen werden  
1941, 131. 1942, 15. Wirtschaftliche  
und geistige Fortschritte um 1840.  
1941, 133. Eine Frau des Gutes  
Sehestedt blickt mit dem Teufel  
1942, 9. Schlagbaum zur Steige-  
rung kirchlicher Einkünfte 1942, 16.

Ein kostspieliger fürstlicher Scherz  
1943, 16. Wie die Moskowiter im  
Nordischen Kriege in den Herzog-  
tümern hausten 1942, 35. Wie der  
Pastor von Hütten 1788 sich sein  
Pastorat wünschte und wie es  
wurde 1942, 50. Vierendreyer, Vie-  
renspieler 1942, 55. Wie Antmann  
und Probst noch 1813 über den  
Zuraten urteilten 1942, 55. Pilsen-  
tafel 1942, 75. Eine teure Wette  
1942, 76. Der „Aufwecker“ oder  
„Kirchenstößer“, ein handgreifliches  
Mittel gegen schlafende Kirchen-  
besucher 1943, 16. Buchbespre-  
chungen 1925, 46. 71. 1930, 119. 1940,  
207. 1941, 16. 135. 1942, 18.

Schmidt, Hermann, Lehrer, Wen-  
ningstedt (Sylt), geb. 10. 11. 1901  
Braderup (Sylt). Hünengräber  
unter den Dünen 1928, 20. Auffin-  
dung des verschollenen Bühnen-  
stückes „Die ualen di nii Tir üp  
Söl“ 1930, 93. Ein alter Stroh-  
mannsbrief 1931, 208. Der „Vier-  
deschädel“ in der friesischen Sage  
1932, 271. Töpfe unter dem Fuß-  
boden 1932, 272. Feuerstellen auf  
dem „Roten Kliff“ 1932, 272. Eine  
Kaze fisch 1932, 273. Auster-  
fischer schwimmen 1932, 273. über  
die Aufhebung des „Sylter Rats“  
1932, 273. Alte Wege auf der Insel  
Sylt 1937, 112. Was C. B. Han-  
sen, der Sylter Chronist, im Jahre  
1850 mit einem dänischen Wacht-  
posten auf Nöffe erlebte 1937, 189.  
Funde von Käferresten im Tuul  
von Sylt 1938, 124. Dunkle Feuer-  
steine am Strand von Hörnum  
1938, 125. Luftspiegelung an der  
Westküste 1938, 155. über ein Stück  
Vorland bei Sylt 1938, 221. Funde  
im Moor unter Klei auf der Insel  
Sylt 1939, 48. Otereierwerfen und  
-rollen auf Sylt 1939, 51. Wie die  
Sturmflut von 1825 auf List wü-  
tete 1939, 57. Außendeichsland vor  
Morsum auf Sylt 1939, 58. Jung-  
steinzeitliche Funde im nordfriesi-  
schen Wattenmeer 1939, 251. Der  
weiße Storch 1939, 252. über das  
Fangen von Kottgänsen und Wild-  
enten im Wattenmeer bei der  
Insel Sylt 1940, 22. Knütt Giittien  
Staven 1940, 78. Freiegelegtes  
Marischland an der Westküste von  
Rantum auf Sylt 1940, 109. Nor-  
läufige Mitteilung über alte Sta-  
benplätze und Siedlungsreste zwi-  
schen Wenningstedt und Rampen  
auf Sylt 1940, 164. Brunnenreste  
am Nordstrand der Halbinsel Nöffe



- auf Sylt 1941, 28. Die älteste Sylter Landvogtei 1941, 70. Lustspiegelung an der Westküste der Insel Sylt 1941, 113. Die „Schutzhand“ im inselfriesischen Volksglauben 1941, 115. Weitere Mitteilungen zu den alten Stavenplätzen, Siedlungsresten und Wällen bei Wenningstedt auf Sylt 1941, 124. Eine Fuchsjagd im Jahre 1814 auf Sylt 1941, 131. Erneute Mitteilungen zu den alten Stavenplätzen, Siedlungsresten und Wällen bei Wenningstedt auf Sylt 1942, 5. Ergänzungen zu meinen Aufsätzen über alte Flugfahnen, Siedlungsreste und alte Wälle bei Wenningstedt auf Sylt 1942, 57. Barnbaek 1942, 54. Von der Sylter Gerstenernte in alter Zeit 1942, 77. Eine merkwürdige Erscheinung aus der Tierwelt 1942, 78. Die „Brirfjarhooger“ auf Sylt 1943, 8.
- Schmidt, Joachim, Timmdorf bei Malente und Lübeck, geb. 19. 3. 1906 Lübeck. Wenn der Schlehndorn blüht (Erzählung) 1938, 220.
- Schmidt, Johann H., Hauptlehrer, Buchholz (S.-Dithm.), geb. 18. 12. 1874 Friedrichstooq, gest. 19. 1. 1930 Buchholz. Taschentrebs und Maus 1894, 143.
- Schmidt, Johannes, Pastor und Folketing-Abgeordneter, Wodder, geb. 9. 6. 1869 Tondern. Niso Wöhlk als Künstler und als Mensch 1926, 280.
- Schmidt = Petersen, Jürgen, Dr., Sanitätsrat, Bredstedt, geb. 27. 10. 1860 Devenum (Föhr), gest. 6. 6. 1950 Bredstedt. über die Bedeutung der Endung -em in friesischen Ortsnamen 1901, 61. Halfjunktengänger 1927, 141. Bredstedt 1934, 147. Dr. Carl Häberlin 1940, 199. Excommunicationsbrief aus dem Jahre 1415. 1942, 51.
- Schmidt, Justus, Lehrer, Hamburg, geb. 29. 9. 1851 Hobstin (Oldenbg.), gest. 21. 5. 1930 Hamburg. Botanischer Verein in Hamburg 1891, 61. Die Schmarotzer unter den einheimischen Blütenpflanzen 1891, 105. Jahresberichte über die Tätigkeit des Botanischen Vereins zu Hamburg 1892, 223. 1893, 136. 1894, 182. 1895, 128. 1896, 149. Mitteilungen aus der heimatischen Pflanzenwelt 1893, 170. Unsere Nährpflanzen nach ihrer Heimat und Abtammung 1895, 201. Volkswitz in Ortsbezeichnungen 1897, 68. Worüm de
- Du jo'n slecht Nest bugn deit 1897, 85. Buchbesprechung 1924, 250.
- Schmidt, Walter, Lehrer, Hamburg-Rissen, geb. 12. 8. 1900 Altona. Sitten und Gebräuche des Kirchspiels Seejster 1927, 282. Sturmfluten in der Seesterküher Marsch 1928, 228. Pagenland und der alte Sandbauer Dietrich Meinert 1931, 136. Eine Erinnerung an den Kosakenwinter 1813—14 in der Marsch 1931, 209.
- Schmiederer, Theodor, Dr., Professor, Abt.-Direktor an d. Geolog. Landesanstalt, Berlin, geb. 16. 6. 1879 Rieth, Kr. Baihingen (Württemberg). Neuanfömmlinge unter den Binnenschnecken Schleswig-Holsteins 1942, 32.
- Schmitt, Johannes, Pastor, Bredstedt, geb. 16. 10. 1864 Wobbenbill bei Hattstedt, gest. 14. 7. 1938 Bredstedt. Auf Stollberg 1934, 158.
- Schnack, Ernst, Hauptlehrer, Groß-Quern, geb. 16. 12. 1867 Breeß, gest. 14. 11. 1937 Quern. Vogelbeerbaum auf einem Weidenbaum 1902, 144. 1909, 50. Ein origineller Weichtschein 1902, 145. Vom Hüljen oder Christdorn 1903, XXV. Wucherblume 1903, XLVI. Geologischen vom Schersberg 1904, XLII. Holsteiner auf Fühnen 1905, 124. Eine Werkstatt der jüngeren Steinzeit 1905, 258. über Vor- und Familiennamen im nördlichen Angeln 1906, 79. Hausinschriften in Rendsburg 1906, 186. Das Fockbier 1906, 254. Ein eigenartig geformter Eschenzweig 1907, 125. Volkskundliches über Pflanzen und Pflanzennamen im nördlichen Angeln 1907, 175. Massenweises Auftreten der Holztauben 1908, 97. Der Stein zu Hattlund 1908, 182. Selbstmörderlos vor 200 Jahren 1909, 50. Die Nachbarschaften in Angeln 1910, 183. Wörngaard 1910, 206. Eine Erinnerung an das Cholerajahr 1813. 1910, 231. Kolonisten = Einquartierung in Quern 1911, 28. Der Stein von Norgaardholz 1911, 246. Brunus, ein Kartenspiel 1911, 266. Der Einbaumfund bei Friedrichstal 1912, 80. Glockensprache 1912, 286. Interessante Sträucher im Abothefergarten zu Quern 1914, 274. Fief ut um'n Stut 1914, 322. Ortsnamen als Familiennamen 1916, 44. Alte Vaccinationsatteste 1917, XVIII. Lutherbild mit Schwan in der Querner Kirche 1918, 12. Vor 70 Jahren 1918, 45.

- Mulgedium macropbyllum bei Steinbergshaff 1918, 110. Die Steilküste des nordöstlichen Angeln und die Weiße Westwurz 1919, 154. Der Schersberg als vorgefichtliche Stätte 1919, 182. Weiterer Standort der Weißen Westwurz 1920, 29. Der Achtundvierziger letzte Jdstadt-Heerschau 1920, 97. Aus der Vergangenheit einer Angler Dorfapothekc 1921, 6. Neufkirchen in Angeln 1921, 99. Soegdriven 1921, 163. Habermus 1922, 27. Was bedeutet das Wort Gru? 1922, 216. Kaufbrief des Herzogs Philipp von Glücksburg vom Jahre 1653. 1923, 14. Zur Geschichte der vor-märzlichen Liedertafeln in Nord-angeln 1923, 49. Vindebrieff aus Angeln 1923, 106. Blattdeutsches Geburtstagsgedicht aus Nord-angeln vom Jahre 1781. 1923, 159. Sprichwörter und Redensarten aus Nordangeln 1923, 207, 232, 257. Hunnert — un een ut! 1924, 17. Hartu-Lena 1924, 77. Es war auf Zütlands Auen 1924, 82. Taternplage in Angeln vor 200 Jahren 1924, 248. Rund um die Wirt und Beveroe 1925, 178. Die Riesenbetten bei Munkwollstrup 1925, 247. Christliches Ersuchen an alle gut herzigen Christen umb eine Brandsteuer 1926, 17. Aus der Zeit des Mühlenzwangs 1926, 35. Zu Abbat — Abelend 1926, 84. Gotische Taufschüsseln mit rätselhafter Inschrift 1926, 209. Altbäuerliches Urkundengut in Angeln 1926, 263. Neuzeitlicher Depotfund im Gebiete des Schersberges 1927, 136. Ein Kauf- und überlassungskontrakt nebst Schötebrieff aus der Nieharde vom Jahre 1725. 1928, 33. Copie von gegebener Versicherung 1928, 93. Vom Spandach der Angler Kirchen 1928, 218. Ein Lösungsversuch der rätselhaften Inschrift gotischer Taufschüsseln 1928, 257. Eine Erinnerung an die Wahlrechtsentziehung zur Dänenzeit 1929, 186. Vom „schießen“ Turm zu Quern 1929, 193. Zum geologischen Aufbau des Schersberges 1930, 191. Zur Geschichte der Küstenmiliz 1931, 42. Eine Ahlfeldsage und ihre geschichtliche Kern 1932, 139. Buchbesprechungen 1909, 124. 1910, 164. 1912, XXXIV.
- Schnakenbeck, Werner, Dr., Prof., Direktor des Instituts für Seefischerei der Zentralanstalt für Fischerei in Hamburg, geb. 4. 6. 1887 Sandesneben (Lauenburg). Die chinesische Wollhandtrabbe in deutschen Gewässern 1927, 13.
- Schneefloth, Janna, Lehrer, Flensburg, geb. 19. 1. 1856 Flehde, gest. 3. 1. 1914 Flensburg. Die ersten Opfer des Krieges von 1864. 1903, 48.
- Schneider, Heinrich, Dr., Bibliotheksrat, Lübeck, geb. 40. 4. 1889, ging in die U. S. A. Storm und Geibel. Ein Nachtrag 1932, 247.
- Schnitger, C. Rudolf, Leiter einer Privatschule, Hamburg, geb. 13. 5. 1840 Hamburg, gest. 11. 3. 1915 Hamburg. Straßennamen 1899, XXXIV. Hamburger Bürger-eid 1901, 62 (vgl. S. 20). Kulturhistorisches aus alten Rechenbüchern 1902, 10, 55, 110. Zahlenlotto und Sileniumspiel 1902, 158. Aus der Geschichte des mittelalterlichen Geldwesens 1903, 249. Aus der Geschichte des hamburgischen Münzwesens seit dem 16. Jahrhundert 1904, 44, 134. Nachsprechspiel 1908, 228.
- Schnittger, Doris, geb. Brin, Schleswig, geb. 14. 12. 1834 Bruns-holm, gest. 28. 2. 1915 Schleswig. Spinnrad und Weibstuhl einst und jetzt 1897, 55, 57. Die Magnussen 1900, 35, 59. Der Thorwaldsen-schüler Wilhelm Bissen 1901, 145. Ein Frühvollendeter (Alfred Han-zen) 1903, 7. Altes und Neues aus Schleswig 1904, 215. 1905, 37, 201. 1906, 204. Der dänische Künstler Lorenz Frölich † 1909, 34. Xere-mias Christensen 1909, 193, 224.
- Schober, Landesrat, Breslau. Spuren der Russen in Schleswig-Holstein 1905, 51.
- Schölermann, Wilhelm, Profes-sor, Weimar, geb. 6. 1. 1865 Ham-burg, gest. 4. 5. 1923 Weimar. Far-bige Häuser in Kiel 1907, 170.
- v. Schoenaich = Carolath, Prinz Emil, Haseltdorf, geb. 8. 4. 1852 Breslau, gest. 30. 4. 1908 Ha-seltdorf. über die Moore (Gedicht) 1908, 270. Märzabend (Gedicht) 1908, 270. Feldemwärts (Gedicht) 1908, 270. Schleswig-Holstein (Ge-dicht) 1908, 271. 1916, 69. Blanke-nesse (Gedicht) 1908, 271.
- Schönemann, Toni, geb. Hoenke, verw. Harten, Schriftstellerin, Kiel, New York, geb. 7. 6. 1872 Kiel. Meerbilder (Gedicht) 1909, 125. Novembergold (Gedicht) 1909, 233. Juni an der Flensburger Förde (Gedicht) 1910, 121. Mein Ostsee-

- strand (Gedicht) 1911, 159. Sylt (Gedicht) 1911, 201.
- Schönwetter, J., Studienrat, Kiel, geb. 20. 4. 1881. Buchbesprechung 1913, XVI.
- Schoepp = Zimmermann, Meta, Schriftstellerin, Friedenau-Berlin, geb. 10. 5. 1868 Düsseldorf. Besitzergreifung Helgolands durch die Engländer 1807. 1917, 100.
- Schöppa, Andreas, Schulrat, Seminarlehrer, Eckernförde, geb. 30. 11. 1840 Spiegel (Brandenburg), gest. 23. 4. 1917 Lübeck. Der Große Kurfürst in Schleswig-Holstein 1909, 130. 173. 198. Kometenerscheinungen in Schleswig-Holstein im 15. und 16. Jahrhundert 1910, 184. Lübeck in der Chronik der nordelbischen Sassen 1912, 118. 135. 165. 219. 295.
- Schramm, Georg, Kaufmann, Flensburg, geb. 28. 3. 1896 Flensburg. Ahnentafel Schramm 1935, 354.
- Schramm, Hans, Lehrer, Kiel, geb. 14. 12. 1879 Dätgen. Heimatglück (Gedicht) 1906, 286. Min Ellernbus (Gedicht) 1908, 156. Glücksklee (Gedicht) 1911, 188. Buchbesprechungen 1912, 288. 1915, 115.
- Schriewer, Franz, Bibliotheksrat, Flensburg, geb. 11. 5. 1893 Rendsburg. Buchbesprechung 1923, 216.
- Schröder, Hans, Möllmark b. Sörup, Sohn des Studienrats in Hadersleben H. A. Schroeder. Tröstet Euch (Gedicht) 1917, 218. Unser Dank (Gedicht) 1918, 165.
- Schröder, Albert, Dr., Stadtgeschichtl. Museum, Leipzig. Der Lübecker Bildhauer Hans Frese 1934, 177. Nordelbinger und Nürnberg 1934, 267. Die Leipziger Ratsegründer und ihre Verbindung zu Schleswig-Holstein 1938, 25. Bildnisse zur nordelbischen Kulturgeschichte aus mitteldeutschem Besitz 1940, 180.
- Schröder, Ernst, Pastor, Altona-Othmarschen, geb. 17. 8. 1863 Helsingfors. Zur Geschichte der Blatterimpfung in Schleswig-Holstein 1937, 217.
- Schröder, Friedrich, Pastor, Rendsburg, geb. 3. 12. 1872 Rendsburg, gest. 6. 1943. Konrad Bauditz 1923, 46. Friedrich Wendel 1926, 8.
- Schröder, Georg, Lehrer, Kiel-Neumühlen-Dietrichsdorf, geb. 8. 8. 1854 Maßwitz b. Lütjenburg, gest. 17. 6. 1940 Kiel. Das Dörfchen am See (Gedicht) 1900, 195. Frühlingsklang (Gedicht) 1904, 73. Ein Sonntag (Gedicht) 1905, 73. Der Düppler Sturmarsch (Gedicht) 1905, 124. Unter der Linde (Gedicht) 1906, 163. überschritten (Gedicht) 1906, 167. Einkehr (Gedicht) 1906, 173. Feierabend (Gedicht) 1906, 269. Unser Land und unser Lied (Gedicht) 1907, 8. Aus der Zeit der Leibeigenschaft 1907, 25. 51. 75. 93. Zu Urgroßvaters und Großvaters Zeiten 1907, 104. Stimmen der Heide (Gedicht) 1907, 191. Der 24. März 1848 (Gedicht) 1908, 83. Der Schrecken von Toden-dorf im Jahre 1848. 1908, 115. Das Klaus-Groth-Haus in Kiel 1909, 24. Zur Palmzeit (Gedicht) 1909, 99. De Wiepeldorn 1909, 120. Zur Blütezeit (Gedicht) 1909, 137. Am Großen Binnensee 1909, 155. Wenn de Lee geht (Gedicht) 1909, 173. Herbstestag (Gedicht) 1909, 213. Weihnachtsstille (Gedicht) 1909, 257. Zum 24. März (Gedicht) 1910, 67. Soldatenlied aus der Erhebungszeit 1910, 93 (vergl. S. 118). Die Heide ist nicht mehr (Gedicht) 1910, 173. Die Segeberger Heide 1910, 180. Am 2. September (Gedicht) 1910, 192. Dr. Paul Buttell 1910, 209. Auf eigener Scholle (Gedicht) 1912, 196. Panter und der Hessestein 1913, 249. 282. Wir wollen unsere Knie beugen (Gedicht) 1914, 266. Lieder auf Adolf IV. 1916, XV. Es kann nicht sein (Gedicht) 1919, 136. Joachim Mühl 1927, 207. Vom Umgang mit Bienen 1928, 184. Faschabend in einem Dorfe vor etlichen 60 Jahren 1928, 36. Sagen aus der Herrschaft Hessestein 1928, 38. 1929, 114. 137. 184. Der Schleswig-Holsteinische Kanal 1930, 222. Warder und seine Kirche 1931, 228. Die Insel im Wardersee 1931, 244. Der Sucher 1931, 244. Erntelied auf Rohlfors 1931, 244. In Ostholstein vor hundert und etlichen Jahren 1933, 276. 305. Alter Glaube in Ostholstein 1933, 285. Buchbesprechungen 1905, XIV. XV. XVIII. 1906, 313. 314. 1907, 100. 1910, 143, 162. 1911, 100. 1912, V.
- Schröder, Heinrich Ernst, Pastor, Helgoland, geb. 2. 3. 1852 Münsterdorf, gest. 28. 9. 1910 Helgoland. Die Fremdentraunungen auf Helgoland 1907, 121.

- Schröder, Hermann, Lehrer, Sillerup, geb. 15. 8. 1886. Gegenwartsaufgaben in der Chronikarbeit 1935, 285. Das Torfkohlenbrennen auf dem Silleruper Moor 1935, 403.
- Schröder, Karl, Pastor, Kiel, geb. 27. 8. 1867 Marienhof, gest. 14. 7. 1954 Felde. Buchbesprechung 1920, 45.
- Schröder, Marianne. Brandmaus 1933, 27.
- Schröder, Willy, Kapitän, Kiel-Wik, geb. 10. 11. 1885 Wyk a. F. Peter to Bett lüchten 1936, 80. Eiermieten 1936, 153. Walfang unserer Vorfahren 1937, 250.
- Schubart, Otto, Dr., Biologe, Berlin u. Pirassununga (Brasilien), geb. 17. 2. 1900 Berlin. über die Tierwelt des Kratt 1920, 109. Einheimische Tausendfüßer 1925, 237.
- Schuch, James, Kaufmann, Eckernförde, geb. 6. 8. 1837, gest. 11. 9. 1920 Eckernförde. Eine Denkmünze zur Erinnerung an den Kampf bei Eckernförde 1907, 227.
- Schüdt, A., Schiffskapitän, Altona, geb. 18. 11. 1833 Brieg (Bz. Breslau), gest. 15. 10. 1918 Hamburg. Kronenkompass (Anfrage) 1910, 160. Nautisches von Sylt vor 100 Jahren 1911, 149.
- Schüler, Otto, Fabrikant, Kiel, geb. 9. 3. 1886 Laboe. De hunte Bär (Volkslied) 1922, 136.
- Schümann, Hans, Hüner und Amtsvorsteher, Hasenmoor und Kaltenkirchen, geb. 12. 10. 1829 Hasenmoor, gest. 26. 7. 1911 Kaltenkirchen. Erinnerungen eines alten Schleswig-Holsteiners 1900, 143, 163.
- Schümann, Johann, Hauptlehrer, Barlt, geb. 2. 3. 1837 Großenrade (Ksp. Süderhastedt), gest. 9. 1907. Die Ringeltaube 1896. IX.
- Schüth, Karl, Lehrer, Pinneberg, geb. 15. 2. 1867 Heiligenhafen. Wölfe im Lande 1921, 105. Postwesen im 18. Jahrhundert 1921, 106.
- Schütt, Detlev Henning, Peißener Pool bei Hohenwestedt, geb. 5. 3. 1889 Nidders, gest. 24. 7. 1945 Turanyn, Jugoslawien. Anfrage 1914, XXVII. Die Peißener Gret 1927, 117. Bitte, betr. Ansprachen beim Ringreiten 1928, 167.
- Schütt, Friedrich, Rektor, Flensburg, geb. 9. 3. 1858 Stockelsdorfer, gest. 18. 2. 1937 Flensburg. Johann Jürgen Gallsen 1920, 177. Die Stockelsdorjer Fayence-Manufaktur 1930, 285.
- Schütt, Hans Anton, Lehrer, Gosefeld, geb. 2. 11. 1893 Kofel (Kr. Eckernförde). Der Teich (Gedicht) 1921, 179. Die Stille (Gedicht) 1921, 211. Die Stunden (Gedicht) 1921, 215. Winter Sonne im Wald (Gedicht) 1922, 1. Veräumt (Gedicht) 1922, 7. Mudder Ger (Gedicht) 1922, 101. Gottsucher (Gedicht) 1923, 1. Die Brücke (Gedicht) 1923, 61. Liebe (Gedicht) 1923, 136. An den Dood (Gedicht) 1927, 53. Gott (Gedicht) 1927, 165. Alleen (Gedicht) 1929, 241. Eigner Art (Gedicht) 1931, 99. Gang ins Freie (Gedicht) 1932, 49. Ungenügen (Gedicht) 1932, 211. Mietshaus (Gedicht) 1934, 203. Abrend Naeve, de Springer (Gedicht) 1941, 121.
- Schütt, Heinrich, Gewerbeoberlehrer, Hamburg-Reinbek, geb. 23. 12. 1875 Dostorfjerfelde bei Hansbühn. Bauer und Knecht 1938, 123.
- Schütt, Otto, Dr., Stadtarchivar, Flensburg, geb. 6. 9. 1886 Flensburg. Das Vermögen einer wohlhabenden Flensburgerin um die Mitte des 16. Jahrhunderts 1938, 225.
- Schuldt, Claus, Dr., Oberlehrer, Hamburg, geb. 6. 6. 1878 Frestedt, gest. 25. 12. 1917 in einem Kriegslazarett an der Westfront. Ein Stück Kriegsleben vor 100 Jahren 1914, 196.
- Schulte-Dvens, Liddy, Stettin. Wunsch (Gedicht) 1917, 151. Rosen (Gedicht) 1918, 5. Abschied (Gedicht) 1918, 161. Am Abend (Gedicht) 1919, 14. Warum? (Gedicht) 1919, 75. Wandlung (Gedicht) 1919, 118. Der alte Platz (Gedicht) 1920, 8. Herbstgefühl (Gedicht) 1921, 151. Heimkehr (Gedicht) 1921, 198. Die stille Bforte (Gedicht) 1923, 4. Im Dämmerchein (Gedicht) 1923, 64. Verlassen (Gedicht) 1923, 101. Meiner Mutter Hände (Gedicht) 1923, 154. Versunkene Heimat (Gedicht) 1923, 221. Daneben (Gedicht) 1924, 141. Bereit (Gedicht) 1925, 30. Heimatbild (Gedicht) 1925, 151. Abendfeier (Gedicht) 1925, 153. Geseufzung (Gedicht) 1925, 249. Mittagspuf 1926, 150. Der verlassene Part (Gedicht) 1926, 209. Vorfrühling (Gedicht) 1927, 97. Frühling (Gedicht) 1927, 130. Der Baum (Gedicht) 1927, 215. Glück und Leid verflingt (Gedicht) 1928, 10. Abend-

- stille (Gedicht) 1928, 199. Die alte  
 Uhr (Gedicht) 1929, 217. Die ersten  
 Veilchen blühen (Gedicht) 1930, 79.  
 Frühlingstag (Gedicht) 1930, 97.  
 Ostern (Gedicht) 1931, 73. Im Re-  
 bel (Gedicht) 1931, 251.
- Schulze, Ernst, Dr., Schriftsteller,**  
 Groß-Borstel, geb. 14. 12. 1874  
 Berlin. Friß Stavenhagen 1909,  
 101.
- Schulze, Traugott, Propst, Neu-  
 stadt (Holstein), geb. 3. 11. 1879**  
 Klangbüll. Golden ging der Tag  
 zur Rüste (Gedicht) 1914, 208.  
 Kriegserlebnisse in einem schles-  
 wig-holsteinischen Pastorat vor 100  
 Jahren 1915, 81, 105. Pflüger (Ge-  
 dicht) 1915, 93. Deutschland im  
 Eisenkleid (Gedicht) 1915, 224. Win-  
 ternacht (Gedicht) 1916, 14. Som-  
 mervind (Gedicht) 1916, 147. Zum  
 neuen Jahre (Gedicht) 1917, 1.  
 Feldweg im Frühling (Gedicht)  
 1918, 65. Junfer Wind (Gedicht)  
 1918, 97. Wintertraum (Gedicht)  
 1919, 34. Heimat am Meer (Ge-  
 dicht) 1920, 1. Inselheimat (Ge-  
 dicht) 1921, 36. Zur Nacht (Ge-  
 dicht) 1921, 79. Sumpfschildkröte  
 1921, 184.
- Schulz, Heinrich, Mittelschulref-  
 tor, Wilster, geb. 10. 10. 1882, gest.**  
 1937. Dichtmüssen. Das Schulwesen  
 der Stadt Wilster vor 125 Jahren  
 1922, 194. Wat Grotvadder vetelt  
 1924, 242.
- Schulz, Karl, Mittelschulrefektor,**  
 Neustadt (Holstein), geb. 18. 1. 1891.  
 Weihnachtskrippe des Breker  
 Klosters 1933, 289. Blütschutzvogel  
 1935, 401. Die Ruckdicksblume 1936,  
 313. Heilspprüche aus dem Alltag  
 1939, 158. Ein Blaurake 1939, 252.
- Schumacher, Ernst, Lehrer,**  
 Hennstedt i. D., geb. 17. 10. 1891.  
 Wie Hennstedt die zweite Mühle  
 bekam 1927, 11.
- Schumacher, Paul, Lehrer,**  
 Niendorf a. Fehmarn, dann Stu-  
 dienrat und Museumsleiter in  
 Gardelegen, geb. 4. 12. 1882 Ham-  
 burg, gest. 14. 5. 1940 Gardelegen.  
 „Hans, puß weg!“ Ein Fehmarn-  
 sches Kinderpiel 1908, 27.
- Schumann, Colmar, Professor u.**  
 Oberlehrer, Lübeck, geb. 28. 4. 1844  
 Magdeburg, gest. 16. 11. 1912 Lü-  
 beck. Erklärung auffälliger Orts-  
 namen in Lübeck und Umgegend  
 1902, 14. Deutung der Volkspiele  
 1906, 238. As min Hartleevste söß-  
 tich meer (Gedicht) 1909, 119. Se-  
 gen- und Heilspprüche aus Lübeck
- und Umgegend 1909, 137. 164. 190.  
 207. 225. Buchbesprechung 1907, 99.
- Schwantes, Gustav, Dr., Univ.-  
 Professor, Kiel, geb. 18. 9. 1881**  
 Blekede a. d. Elbe. über das Ver-  
 hältnis vorgegeschichtlicher Heimat-  
 sammlungen zum Museum vorge-  
 schichtlicher Altertümer in Kiel  
 1933, 161.
- Schwarz, Johann Hinrich, Haupt-  
 lehrer, Windbergen, geb. 12. 3.**  
 1853 St. Michaelisdonn, gest. 2. 6.  
 1903 Windbergen. Zum Roland-  
 reiten in Windbergen 1893, 273.  
 Eine Muschelbank inmitten der  
 Marsch 1894, 43. Der Wodansberg  
 und seine Umgebung 1895, 28. Die  
 Muttersprache in der Provinz  
 Schleswig-Holstein 1895, 66. Be-  
 zahlt der Storch alljährlich seine  
 Miete? 1896, 260. Hochzeitsgeschenke  
 aus früherer Zeit 1896, XLII. Läu-  
 ferball 1897, 25. Kofakenball 1897,  
 86. Eine Erinnerung an den  
 Kampf bei Eckernförde 1897, 195.  
 Preise für Lebensmittel aus alter  
 Zeit 1898, XXII. Eine Gildefeier  
 1899, 202. über die Einwanderung  
 von Pflanzen und Tieren 1901, 93.  
 Hochzeits- und Taufmedaillen 1901,  
 184. Der Schwerttanz der alten  
 Dithmarischer 1902, 295. Nutzen der  
 Wasserpest 1904, XXXIV.
- Schweim, August, Das Heidehaus**  
 (Gedicht) 1907, 141.
- Schweim, Johann Friedrich, Leh-  
 rer, Hohenwestedt, geb. 5. 4. 1862**  
 Segeberg, gest. 20. 3. 1915 Kiel. Alt-  
 Hohenwestedt 1906, 72.
- Schwenning, Peter, Lehrer, geb.**  
 8. 1. 1900. Aufbau und Ausbau der  
 Kirchspielchronik Großenwiehe 1935,  
 281. Auf dem Lindewitter Hofe um  
 1780. 1935, 301.
- Schwindrazheim, Hildegarde,  
 Dr., Hamburg-Altona, geb. 12. 5.**  
 1902 Hamburg. Tochter des Fol-  
 genden. Die Landestrachten von  
 Nordfriesland (Besprechung des  
 Buches von Anna Hoffmann) 1941,  
 73.
- Schwindrazheim, Oskar, Prof.,  
 Kunstmaler, Hamburg, geb. 16. 4.**  
 1865 Hamburg, gest. 22. 4. 1952  
 Hamburg. Gibt es in Schleswig-  
 Holstein noch volkstümliche kunst-  
 gewerbliche Techniken und Erzeug-  
 nisse derselben? 1892, 175. Deutsche  
 Heimatkunst 1902, 197. 221. Feld-  
 einfassungen und Durchlässe in  
 Ditholstein 1903, 121. 169.
- Sebrandt, J., d. i. Wilhelm**  
 Ehlers (siehe da!).

- Seelig, Geert, Dr. jur., Rechtsanwält, Hamburg, geb. 6. 2. 1864 Kiel, gest. 1. 12. 1934 Hamburg, Sohn des Folgenden. Vor mehr als 50 Jahren 1926, 169. Buchbesprechung 1926, 275.
- Seelig, Wilhelm, Dr., Geh. Reg.-Rat., Univ.-Prof., Kiel, geb. 2. 6. 1821 Rassel, gest. 30. 7. 1906. Handspinnerei und Weberei im Hausbetriebe 1900, 26. Der Kuckuck auf Sylt 1900, 116. Buchbesprechung 1900, 116.
- Seig, Karl, Dr., Prof., Realschul-Direktor, Izhoe, geb. 21. 4. 1837 Norden (Distrisland), gest. 20. 10. 1919 Izhoe. Was vor 150 Jahren in der Herrschaft Breitenburg zum Abschied ausbedungen wurde 1907, 245. Zur Sittengeschichte des 17. Jahrhunderts 1907, 272. Haur Contract zwischen Silken Fräwens und Dietrich Bradenstaell 1908, 228. Izhoesien aus dem ersten Viertel des vorigen Jahrhunderts 1909, 38. Aus der Lade der Dodentoper Rolle 1910, 161. Sprüche im Ratszimmer zu Heiligenhafen 1911, 93. Grabsteininschriften vom Kirchhof zu Nebel auf Amrum 1912, 30. Die Gegend um Izhoe, metrisch beschrieben von S. G. Borchert 1795. 1913, 229. Zu Geschichte der Kirchengemeinde Münsterdorf 1915, 50. Auch eine Warnung vor dem Befahren der Kriegszone 1915, 151. Aus Johann Gottwerth Müllers ungedruckten Briefen 1918, 70.
- Selck, Peter, Kaufmann, Flensburg, geb. 10. 2. 1846 Wesebyhof (Angeln), gest. 26. 8. 1932 Flensburg. Plattdeutsche Redensarten 1913, 236.
- Selck, Paul, Hauptlehrer, Bredengatt, geb. 24. 2. 1903 Debe (Kreis Flensburg). Kinderreim 1928, 285. Ringreitergespruch 1929, 46. Sidsten 1932, 68. Volkshundliche Anfrage („Stör“) 1932, 153. „Auf die Stör gehen“ 1932, 202. „Brill utmeihn“ 1934, 302. Weihnachtliches aus Angeln 1934, 360. Neujahrsgabe 1934, 367. Von Wind und Wetter 1936, 176. Zur Angler Volksbotanik 1936, 189. Sprachliche Ausdrücke aus Angeln 1936, 190. Topographischer Volkshumor aus Angeln 1936, 190. Brockels 1936, 190. Bläckerfink 1936, 192. Buchbesprechung 1938, 351.
- Sick, Friedrich, Dr., Lehrer u. Biologe, Bad Schwartau, geb. 13. 2. 1905 Fißau b. Gutin. Das Männliche Knabenkraut 1938, 28.
- Siebfke, Hinrich, Lehrer, Bargtheide, geb. 11. 10. 1851 Tarbek bei Bornhöved, gest. 2. 2. 1899 Bargtheide. De Ringthöge 1892, 108. Nichtfeier 1893, 63. Gehören die alten Acker der vorrömischen Metallzeit an? 1896, 21. Wem ist der alte Ackerbau zuzuschreiben? 1896, 41. Wodurch sind die alten Acker im Kirchspiel Bornhöved verödet? 1896, 68.
- Siemens, Heinrich, Lyzeallehrer, Kiel, geb. 1. 11. 1870 Krempe, gest. 21. 6. 1950 Kiel. Professor Hermann Stange 1910, 253.
- Siemens, Johannes, Kaufmann, Kiel, geb. 2. 5. 1845 Sichebe bei Trittau (Holst.), gest. 25. 5. 1918 Kiel. Flensburger Erinnerungen aus der Zeit vom Tode König Friedrichs VII. bis zum 7. Februar 1864. 1914, 66.
- Sierck, Hans, Lehrer, Rönne bei Kiel, geb. 22. 7. 1895 Hohenwestedt. Die Rönner Totengilde 1936, 146. Aus dem „Verzeichnis der von den Grundbesitzern der Dorfschaft Rönne beim Kloster Breez zur Ablösung angemeldeten Reallasten“ 1876. 1937, 188.
- Sierck, Hans Wilhelm, Lehrer, Baalermoor, geb. 17. 6. 1860 Immenstedt S. D., gest. 18. 5. 1949 Hohenwestedt. Wandwurm im Ei? 1893, 175. Ein gutes Mittel, Stare von Fruchtbäumen fernzuhalten Wetterregeln in einem Wirtschaftsbuch für Flachsbau 1915, 42. Eine Einladung zur Gebatterschaft aus dem Jahre 1789. 1922, 137. Anieschaukelreim 1928, 237. Der Gniebelsstein 1935, 417. Sitten und Gebräuche im Kirchspiel Hohenwestedt 1936, 154. Der Einriker 1936, 367.
- Siercks, Antonie, geb. Minden, Heide u. Schleswig, geb. 4. 4. 1853, gest. 25. 4. 1927 Hamburg, Ehefrau des Folgenden. Der Weihnachtstern 1892, 267. Die alte Laterne 1905, XLII.
- Siercks, Hans Detlef, Rektor in Heide, Gewerbeschulinspektor in Schleswig, geb. 15. 3. 1845 Silberholm, gest. 5. 2. 1921 Schleswig. Die Entstehung der Förden an der Ostküste der cimbrischen Halbinsel 1891, 193. 209. Nikolaus Bachmann. Ein Gedenkblatt zu seinem 50. Geburtstag 1915, 257. Christian Jensen, der Kämpfer für friesisches

- Volkstum. Ein Gedenkblatt zu seinem 60. Geburtstag 1917, 10.
- Sievers, Adolf**, Rektor, Wilster, geb. 19. 4. 1896 Wilster. Sex Witt'n (Erzählung) 1924, 112. Du zum All (Gedicht) 1926, 291. Vom in Snee (Gedicht) 1927, 16. Vör'n Slachterladen (Gedicht) 1927, 282. De Dod is dat Leben! (Gedicht) 1928, 16. Bauernhof in der Nacht (Gedicht) 1928, 40. Das Weilchen (Gedicht) 1928, 85. Vom up de Weid (Gedicht) 1928, 131. Das Baaler Moor und seine Entwässerung 1938, 365.
- Sievers, Heinrich**, Lehrer, Kiel, geb. 25. 9. 1882. Schlangen auf Zehmarn 1926, 68. Die Glattnatter 1926, 69.
- Sievers, Klaus, Dr.**, Arzt, Flensburg, geb. 1. 1. 1919 Glogau. Eine Kreuzotter im Wasser 1935, 274.
- Skwara, Elisabeth, Dr.**, Studienrätin, Königsberg, geb. 25. 11. 1886, verschollen in Ostpreußen seit 1945. Ameisen und Maulwürfe als Landschaftsgestalter auf den Nordseeinseln 1935, 261.
- Sönnichsen, Andreas**, Konrektor, Altona, geb. 17. 10. 1871 Lendemarf. Meisen am Elbufer 1936, 125.
- Sönnichsen, Retel**, Lehrer, Sophien-Magdalenen-Boog, geb. 1. 6. 1860 Stadum h. See, gest. 4. 10. 1939 Bredstedt. Die Hamburger Hallig 1934, 125.
- Sothbeer, Karl, Dr.**, Stadtrat in Kiel, Oberbürgermeister in Glogau, geb. 29. 4. 1865 Köllitz (Pommern), gest. 7. 5. 1922 Glogau. Aus der Armenpflege 1896, 119.
- Sokolowsky, Rudolf, Dr.**, Professor, Studienrat, Altona, geb. 2. 2. 1868 Hamburg, gest. 18. 6. 1928 Altona. Altgermanisches und Urdeutsches im „Förn Uhl“ 1926, 30.
- Solvie, Ernst**, Rektor, Altona, geb. 4. 1. 1885 Fischbek. Vorkommen der Maulwurfsgrille 1915, 184.
- Spanjer, Gerhard**, Mittelschullehrer und Schriftsteller, Schleswig, geb. 7. 8. 1905 Witten (Ruhr). Nordsee (Gedicht) 1931, 64. Die Friesin (Gedicht) 1931, 103. Am Deich (Gedicht) 1931, 257. Spruch (Gedicht) 1932, 42. Lotti Cornilßen (Gedicht) 1932, 133. Feierabend (Gedicht) 1932, 135. Der Brand (Gedicht) 1932, 245. Floristische Beobachtungen am „Hohen Ufer“ bei Grömitz 1933, 132. Brandstiftung 1933, 145. Zum 70. Geburtstag Gustav Frenssens 1933, 266.
- Im Schifferhaus (Gedicht) 1934, 54. Ein Brief aus dem Jahre 1864. 1934, 74. Marschnacht (Gedicht) 1934, 125. Sommertag (Gedicht) 1934, 241. Ein Riesenexemplar von Teesdalla undicaulis R. Br. 1934, 302. Zwei botanische Mitteilungen (Graufresse und Bingelkraut) 1935, 42. Einige botanische Fundortsangaben aus dem westlichen Schleswig-Holstein 1935, 247. Zwei botanische Fundorte aus der holsteinischen Marsch 1936, 29. An welche Lebensräume ist die Bucklige Wasserlinse gebunden? 1937, 30. Verhöhnung der Heimatlandschaft 1937, 62. Das Vorkommen der Karthäuser-Nelke bei St. Michaelisdamm 1937, 125. Der Leuchtturm (Gedicht) 1938, 45. Die letzten Worte (Gedicht) 1938, 230. Die „Geldheirat“ 1938, 255. Vorland (Zum 75. Geburtstag Gustav Frenssens) 1938, 289. Von der Besetzung des Augustenburgerz 1938, 318. Die Hauswurz (Sempervivum tectorum L.) auf Reddächern der Elbmarschen 1938, 349. Amrum-Luftspiegelung 1938, 382. Einige floristische Beobachtungen aus den Elbmarschen (Sommer 1938) 1939, 59. Das Schnecklein (Gedicht) 1939, 110. Mutter, Kind und Heimat (Helene Voigt-Diedrichs zum 65. Geburtstag) 1940, 65. Für Heinrich Eckmann (Gedicht) 1940, 99. Am Abend (Gedicht) 1941, 11. Heinrich Hornig 65 Jahre alt 1942, 15. Ehrentag eines Heimatforschers (Pastor Dr. Wilhelm Jensen 60 Jahre alt) 1942, 36. Aus der Wilstermarsch 1942, 37. Vom niederdeutschen Ernst und niederdeutscher Freude (Zum 70. Geburtstag von Frik Jan) 1942, 41. Großvater (Gedicht) 1942, 42. Dank an Lohfien (Zu seinem 70. Geburtstag am 30. 9. 1942) 1942, 42. Ein Deuter der Niederelbe (Der Glückstädter Maler Hermann Wehrmann) 1942, 61. Buchbesprechungen 1941, 96. 1942, 37.
- Sparmann, Friedrich**, Lehrer, Bergstedt, geb. 15. 5. 1890 Altona (Elbe). Die Rodenbeker Mühle 1932, 182.
- Specht, Ernst**, Lehrer, Kiel, geb. 8. 1. 1866 Segeberg, gest. 3. 5. 1928 Kiel. Schlupfwespe und Spinne 1898, 224.
- Speck, Hinrich**, Mittelschulkonrektor, Altona, geb. 2. 5. 1871 Nordhastedt. über die Entstehung des

- Frauenbieres zu Nordhastedt 1892, 88. „In Kopenhagen steht de Dän all“ 1903, XXVI. Vorkommen des Schwarzspechts 1920, 43. Hausinschrift aus Wittorf 1934, 108.
- Sperling, Walter, Schriftsteller, Danzig, geb. 25. 4. 1897 Elbing. Heimat und Mensch 1937, 354.
- Plietzh, Wilhelm, Dr., Rüstos am Museum vaterländischer Altertümer, geb. 10. 10. 1862 Ikehoe, gest. 10. 2. 1901 Ikehoe. Eine Industrie aus alter Zeit 1897, 47. Hufeisensteine in Holstein 1897, 62. Der Boppostein 1897, 163.
- Pringe, Adolf, Diplom-Ingenieur, Neumünster, geb. 17. 12. 1876 Neumünster. Die Deutung der Namen Schwale, Faldera, Haart 1929, 77.
- Staac, Carl, Mittelschulrektor, Friedrichstadt, geb. 3. 9. 1893 Kiel, gest. 24. 9. 1934 Friedrichstadt. Julius Fürst 1922, 217.
- Staac, Claudine, Hamburg, geb. 30. 1. 1859 Süderheistedt, gest. 18. 4. 1911 Hamburg. Grot Rot (Gedicht) 1905, 271. De Leewisfrag (Gedicht) 1906, 16.
- Staac, Gerhard, Dr., Prof. an der Hochschule für Lehrerbildung, geb. 19. 10. 1892. Brautsteine 1939, 44. Wege und Ziele der schleswig-holsteinischen Flurnamenforschung 1939, 289.
- Staac, Wilhelm, Dr., Landwirt u. Wissenschaftler, Oldenburg-Bümmerstedt, geb. 10. 4. 1901 Eutin. Der ehemalige Zusammenhang und die Trennung Fehmars von Festlande 1930, 193. Das heutige Relief der Insel Fehmar (das Land) 1931, 103. Warum findet man so häufig die Hauswurz auf den Dächern unserer Heimat 1932, 23. Buchbesprechung 1936, 317.
- Staacke, Ida, Privatlehrerin, Neustadt (Holst.), geb. 9. 8. 1830 Neustadt (Holst.), gest. 25. 9. 1909 Neustadt (Holst.). Die ruheloße Jungfrau 1891, 30. Wie man in alten Zeiten in unserem Vaterlande aß und trank 1891, 87. Die Neustädter Bucht 1891, 164. Unter- gang eines Dorfes an der Neustädter Bucht 1891, 191.
- Stäcker, Detlef, Rechtsanw., Neter- sen, geb. 6. 3. 1883 Neterßen. Zur Geschichte der schleswig-holsteinischen Städteordnung 1919, 54.
- Stamm, Hermann, Dr., Seminar- studienrat, Rendsburg, geb. 23. 7. 1874 Ruhle (Solingen). Theodor Storms Stimmungskunst 1916, 8. 27, 53.
- Stammer, Lisa, Dr., Studien- assesserin, Kiel, Flensburg, geb. 9. 10. 1913 Tingleff. Kleinclimatische Beobachtungen am Westensee 1938, 166.
- Stange, Hermann, Dr. h. c., Pro- fessor, Musikdirektor, Kiel, geb. 19. 12. 1835 Kiel, gest. 22. 6. 1914 Kiel. Johannes Brahms in seinen Be- ziehungen zu unserer engeren Hei- mat 1898, 193. Die schleswig-holstei- nischen Musikfeste 1906, 135.
- Stange, Hermann, Lehrer Bar- genstedt, geb. 23. 2. 1893 Kiel. Ecken um Winkeln in Kieler Haben 1925, 130. Alte Ellerbeker Fanggeräte 1925, 133. Wetter und Wind im Munde der Ellerbeker Fischer 1925, 139. Was der Fischer von seinem Boot sagt 1925, 141. Luw und Lee 1925, 141.
- Stange, Johann, Rektor, Kiel- Neumühlen-Dietrichsdorf, geb. 18. 3. 1859 Nordhastedt, gest. 8. 1. 1942 Kiel. S. S. v. Osten 1910, 29.
- Starken, Joachim, Rektor, Kiel, geb. 4. 9. 1832 Griesenbötzel, gest. 23. 6. 1893 Kiel. Die wichtigsten Höhen und die bedeutendsten Seen Schleswig-Holsteins 1892, 34.
- Stechert, Hanna, Musiklehrerin, Kiel, geb. 3. 1. 1863 Wismar (Meck- lenburg). März (Gedicht) 1912, 67. Die Rose steht in vollem Blust (Ge- dicht) 1912, 133. Den Zurückblei- benden (Gedicht) 1914, 279. Unsere Blauen (Gedicht) 1914, 280. Unsere Kriegsfreiwilligen (Gedicht) 1915, 28. Was uns in der Heimat not tut (Gedicht) 1915, 280. Es kommt die Zeit (Gedicht) 1916, 53.
- Steen, Johannes, Dr., Professor, Gymnas.=Oberl., Schleswig, geb. 10. 7. 1858 Carlshöhe b. Kappeln (Schlei), gest. 8. 5. 1921 Schleswig. Der Zimmerer unter den Vögeln 1891, 11. Die Möweninsel bei Schleswig 1891, 90. Eigentümlicher Ort eines Vogelnestes 1892, 246.
- Steenholdt, Carsten, Dr., Tier- arzt, Bredstedt, geb. 1. 3. 1900 Up- husum (Kr. Südtondern). Volkst- um und Heimat in nationalsozia- listischer Auffassung 1934, 113.
- Steffen, Heinrich, Zeichenlehrer, Kiel, geb. 29. 8. 1864 Kiel, gest. 27. 1. 1952 Kiel. Mecklenburger Feld- wache am Alsenfurd 1848. 1908, 100.
- Steffen, Wilhelm, Lehrer, Hohen- horst, Mölln, Wakendorf II., geb. 9. 5. 1897 Bullenfuhlen (Kr. Pinne- burg).



- berg). Pferdekoppen 1933, 107. Napoleonisches Standesamt im Kreise Lanenburg 1811—1813. 1935, 350. Schleswig-Holsteinische Arbeitsgemeinschaft für Sippenforschung und Sippenpflege 1935, 352. Allerlei Hochzeitspapiere als Quellenmaterial für die Sippenforschung 1937, 54. Kriegskontributionen der Stadt Mölln im Siebenjährigen Kriege 1937, 118. Franzosen als Kriegsgefangene und Deserteure in Mölln (1758—63) 1937, 180. Möllner Rekruten im Siebenjährigen Kriege 1937, 238. Die Maul- und Klauenseuche im Herzogtum Lauenburg 1838. 1939, 137. Schiffsche Hufaren erbeuten in Mölln eine französische Kriegskasse 24. Mai 1809. 1940, 186.
- Stegemann, Ernst, Journalist, Lübeck. Heimatliche Weihnachten 1895, 7.
- Steilen, Diedrich, Lehrer, Bremen, geb. 16. 7. 1880 Driffsethe. Die ältere Grabmalkunst in Schleswig-Holstein 1912, 105.
- Stein, Otto, Archivar, Kirchsteinbek u. Schwerin, geb. 23. 10. 1901 Dejendorf, verschollen seit 1944 im Osten. Was bedeutet der Name Dejendorf? 1923, 209. Besprechen von Krankheiten 1923, 257. Johann Wilhelm am Archenholz 1924, 150. Glockeninschrift 1924, 176. Dieffopeln u. Diefwischen 1924, 176. Zur Frage nach der Herkunft der Glasmacher in Holstein 1925, 91. Spuren ehemaliger Köhlerstätten in Schleswig-Holstein 1925, 285. Der Schafschwingel als Nutzpflanze 1926, 16. 144. Dorfweime aus Südstormarn 1926, 18. Raden 1926, 44. Des Pastors Salomon Petri Bericht über den Brand der Steinbeker Kirche 1646. 1926, 68. Zur Lurchfauna der Heimat 1928, 44. Blaukehlchen. Vogelnamen 1928, 45. Deeven (Sage) 1929, 238. Eine seltene Naturerscheinung 1932, 153. Was bedeutet der Ortsname Meddewade? 1942, 54.
- Stemann, Martha, Lehrerin am v. Nyegaardsstift, Altona, geb. 24. 4. 1854 Segeberg. Ein Stück von mien ollen Pastorunkel 1910, 250.
- v. Stemann, Hermann, Katasterkontrollleur, Rendsburg, geb. 16. 1. 1841 Nordstrand, gest. 5. 6. 1895 Rendsburg. Die Fischteichanlagen in Schleswig-Holstein 1895, 136.
- Stender, August, Dr. med., Direktor der Idiotenanstalt Schleswig, geb. 30. 5. 1863 Sonderburg, gest. 24. 5. 1905 Schleswig. Trunt und Idiotie 1896, 112.
- Stender, Heinrich, Dr., Oberamtsrichter, Wilster, geb. 1. 7. 1880 Elmshorn. Heimatpflege in Wilster 1922, 197.
- Stern, Adolf, Dr., Prof., Geh. Hofrat, Dresden, geb. 14. 6. 1835 Leipzig, gest. 15. 4. 1907 Dresden. Buchbesprechung 1899, 109.
- Sternner, Emil, Fischerei-Inspektor, Hamburg, geb. 9. 10. 1885 Hamburg, gest. 12. 1948 Hamburg. Gorch Fock, Hamburgs Seefahrtsdichter 1916, 216.
- Stickel, Carl, Rechnungsrat, Rentmeister, Kiel, geb. 31. 7. 1834 Erfurt, gest. 7. 1. 1908 Kiel. Eine Erinnerung an den Kampf bei Eckernförde 1897, 227. Vor hundert Jahren 1898, 171. Kunst und Handwerk zu Ende des vorigen Jahrhunderts 1898, 171. Wie ein Sola-Wechsel gegen Ende des vorigen Jahrhunderts aussah 1899, 188.
- Stier, Wilhelm, Mittelschulrektor, Lübeck, geb. 19. 6. 1893 Dückelsdorf b. Lübeck. Das springende Roß als Grenzsteinzier 1927, 201. Die Geschichte der Lübecker Alleen 1935, 205. Ein Beitrag zum Verschwinden der Stechpalme aus unsern Wäldern 1935, 211. Steinkreuze in der Lübecker Umgegend 1937, 204. Anfrage: Instrument zur Bekämpfung von Viehseuchen 1937, 217.
- Stierling, Hubert, Dr., Museumsdirektor, Altona, geb. 8. 7. 1882 Hamburg, gest. 20. 7. 1950 Hamburg. Nochmals die Wallenstein-Truhe 1927, 116. Blankenejer Heimat Sammlung 1932, 177. Eine französische Schilderung Lübecks aus dem Jahre 1636. 1935, 196. Deutsche und Slawen im Kampfe um Segeberg 1937, 225.
- Stocks, Theodor, Dr., Archivar an der Deutschen Hydrographischen Anstalt Hamburg, geb. 18. 8. 1899 Hamburg. Aus der Vergangenheit Friedrichsgabes 1921, 198. Das Dorf Quickborn im Kreise Binneberg 1922, 110. Schleswig-Holsteins Klima 1925, 100.
- Stolley, August, Mittelschulrektor, Kiel, geb. 4. 9. 1833 Warden, gest. 9. 12. 1912 Kiel. Der Ruckruf 1909, 211.
- Stolt, Walter, Dr. Kaufm. und Ritz 1928, 235.

- Stoltenberg, Achim, Schriftsteller, Kiel, geb. 27. 12. 1887 Hamburg. Erinnerungen an die Sturmflut 1872, 1912, 270. Allein (Gedicht) 1914, 154. Die Sterne (Gedicht) 1914, 315. D war es (Gedicht) 1915, 21. Abschied (Gedicht) 1917, 56. Heimat (Gedicht) 1917, 107. Gruß aus Gefangenschaft (Gedicht) 1920, 33.
- Stoltenberg, Gustav, Konrektor am Oberlyzeum, Kiel, geb. 5. 1. 1860 Meimersdorf, gest. 19. 9. 1949 Breklum. Schreibt unseres Landes Geschichten! 1895, 46. D. Johann Hinrich Wichern 1908, 101. 127. 185. Der St. Jürgenkirchhof zu Kiel 1910, 105. 121. Der Buchwaldtsche Hof 1921, 1. Theodor Rethwisch 1929, 30. Buchbesprechungen 1907, 294. 1909, 51. 1910, 51. 1912, LX.
- Stoltenberg, Heinrich, Lehrer, Kiel, geb. 2. 7. 1877 Blumenthal, gefallen 13. 9. 1914 bei Dyk. Ein Bauernbrief aus dem Jahre 1700. 1917, 88.
- Stoltenberg, Theodor, Propst, Schleswig, geb. 25. 6. 1850 Wendtorf, gest. 9. 2. 1937 Schleswig. Bruder des Gustav St. Im Propsteier Dialekt 1897, 191.
- Stolze, Reinhold, Dr., Schriftleiter, Kiel, geb. 5. 4. 1890 Martendorf (Reg.-Bez. Lüneburg). Östern (Gedicht) 1914, 113. Heimweh (Gedicht) 1914, 208.
- Stork, Carl, Dr., geb. 8. 3. 1905 Darmstadt, gest. 17. 10. 1949. Probleme um Hans Gudeverdt II. 1931, 171. Epitaphreife in der Segeberger Kirche 1931, 225. Klaus Gabriel, der Flensburger Barockbildhauer 1932, 32. Von der Kirche in Tönning 1932, 107. Ein Vortragekreuz des 12. Jahrhunderts 1933, 9. Ein klassizistisches Bauwerk in Kiel 1934, 5. Buchbesprechungen 1931, 213. 1932, 69. 95.
- Storm, Friedrich, Postpräsident, Kiel, geb. 27. 4. 1864 Flensburg, gest. ? Jagenheim (Bergstr.). Die schleswig-holsteinische Post 1848—1852. 1925, 146.
- Streckenbach, Max, Kunstmaler, Eckernförde, geb. 18. 5. 1863, gest. 22. 9. 1936 Eckernförde. Gefährdete Pflanzen in der Nähe von Eckernförde 1934, 75.
- Striedinger, G., Unteroffizier, Diedenhofen. Der Todesritt des Schleswig-Holsteinischen Dragonerregiments No. 13. (Gedicht) 1916, 1.
- Strobl, Karl Hans, Dr., Schriftsteller, Berchtoldsdorf bei Wien, geb. 18. 1. 1877 Jglau, gest. 10. 3. 1946 Berchtoldsdorf. Die Herde (Gedicht) 1915, 129.
- Strohmeier, Ernst, Lehrer, dann Verwaltungsdirektor, Schleswig, geb. 27. 6. 1869 Kiel, gest. 15. 12. 1940. Die Schlacht bei Bau und die Kieler Freischaren 1898, 85. Das Sommerische Korps 1917, 229. Jugendherbergen in Schleswig-Holstein 1920, 77.
- Strohmeier, Otto, Mittelschulkonrektor, Kiel, geb. 24. 8. 1867 Kiel, gest. 28. 4. 1945 Neumünster. Bruder des Vorigen. Bitte betr. das Schleswig-Holsteinische Wanderbuch 1913, VI. Eine schulgesehichtliche Abteilung beim Schleswig-Holsteinischen Schulmuseum 1920, 97. Der Peter von Tschöb 1939, 297.
- Struck, Otto, Lehrer, Malente, geb. 17. 8. 1880 Malente. Erläute, Erbflügel, Erbflügel 1919, 45. Nachbarreime aus dem Landesteil Lübeck 1926, 115. Blühende Osterblumen 1927, 20. Die Haustiere im Volksglauben des nördlichen Landesteils Lübeck 1927, 34. 111. 133. 240. Seltene Insekten 1927, 245. Säen und Pflanzen im Volksglauben des Landesteils Lübeck 1928, 118. Das Vorkommen der Sumpfschildkröte 1929, 22. Wiege und Sarg im Volksglauben 1930, 39. 85. Die Fischzuchtanstalt in Gremsmühlen 1931, 130. Der Kellerssee 1936, 234. Die auf dem Kellerssee lebenden Vögel 1936, 253. De Knick, de Lieferant för de Klitterkamer 1940, 106. Zur Frage der „Bunzbergschwentine“ 1941, 128. Schmetterlingswanderung 1942, 78.
- Strufe, Johann, Lehrer, Groß-Flottbek, geb. 14. 9. 1858 Frestedt (S.-Dithm.), gest. 15. 12. 1940 Hamburg-Groß-Flottbek. Ein Mäusenest im Haublock 1891, 230.
- Strube, Carl Gottlieb, Oberst, Baltikum. Jacob Strube 1926, 217.
- Strube, Hermann, Mittelschullehrer, Neumünster, geb. 25. 5. 1852 Grönitz, gest. 9. 2. 1935 Kening bei Kellinghusen. Wallensteinische 1891, 203.
- Strube, Konrad, Rektor, Elmshorn, geb. 15. 9. 1869 Rastau. Elmshorn und die erste Eisenbahn 1919, 186. Ein Mord in der Grafenschaft Rankau und seine Sühne 1925, 182. Kurz dem alten Elmshorn

- horn vor 200 Jahren 1925, 217. Lebensverhältnisse aus dem Dorfe Kurzenmoor vor 100 Jahren 1926, 234. Die Einführung der Konfirmation in Elmshorn 1736. 1927, 131. Auffindung eines Zauberspruchs 1927, 213. Verurteilung eines Brandstifters im Dorfe Köllu zum Tode durch das Schwert 1928, 16. Eine Naturmerkwürdigkeit 1928, 44. Aus dem Vogelleben der Heimat 1931, 164. Ein dunkles Blatt aus der Geschichte Elmshorns. Kurpfuscheri und Aberglaube im 18. Jahrhundert 1937, 279.
- St u b e**, Christian, D. Dr., Pastor, Kiel, geb. 28. 10. 1862 Wofel (Kreis Rendsburg), gest. 22. 3. 1945 Gbingen (Württemberg). Schankstätten 1896, 106. Der Provinzialverein zur Bekämpfung des Mißbrauchs geistiger Getränke 1896, 121. Gesetz und Verwaltung (betr. Mißbrauch geistiger Getränke) 1896, 121. Schriftstellerische Arbeit (betr. Mißbrauch geistiger Getränke) 1896, 121. Die Trinkerheilanstalt Salem 1896, 124. Herbergen zur Heimat 1896, 129. Kaffeeshänken und Verwandtes 1896, 130. Das Stöckumstoßen 1896, 240. Die allgemeine Landesversammlung 1846. 1896, 251. Die 11. Versammlung deutscher Land- und Forstwirte zu Kiel, im September 1847. 1897, 213. Heringsfang im 17. Jahrhundert 1900, XXXIV. Die Einführung der allgemeinen Wehrpflicht in Schleswig-Holstein 1902, 181. Eine Heimatbibliothek für S.M.S. „Schleswig-Holstein“ 1908, 205. 235. Zur Erinnerung an Heinrich Brandt 1911, 1. Die Kieler Zweigvereine der Gustav-Adolf-Stiftung 1913, 237. Die schleswig-holsteinischen Lehrer und Herzog Friedrich VIII. 1914, 238. Kirche und Geistlichkeit in Schleswig-Holstein vor 50 Jahren 1914, 259. Rückert und Schleswig-Holstein 1916, 82. Zur Erinnerung an Pastor a. D. D. Heinrich May in Kiel 1916, 233. Der treue Küchenjunge (Gedicht) 1916, 249. Zur Erinnerung an Provst Feß 1916, 267. Das Sommerliche Korn 1917, 73. Luther und Schleswig-Holstein 1917, 193. 1918, 154, 166. Buchbesprechung 1911, 271.
- St u d t**, Gustav Friedrich, Lehrer, Norderst., geb. 6. 8. 1880 Drage. Die „Alte Mäster“ 1901, 51. Bäuerlicher Besitz in Schleswig-Holstein 1906, 254. Der Burenklaas in Westerau 1907, 292. Slynksteen. Eine Sage aus Nordschleswig 1908, 222. Ein alter Volksglaube 1908, 295. Gesellenbrief aus dem Jahre 1846. 1909, VI. Familientage 1912, 159. Die ersten Opfer des Krieges von 1848 bis 1851. 1912, 230. Niedersächsisches Geschlechterbuch 1915, 68. Hauslauch auf Häusern 1917, XXVI. Eine prächtige Fleckstaude 1918, 173. Ehemalige Köhlerei in Südholstein 1918, 173. Eigenartige Flurbezeichnung 1920, 110. Alte Gilden in Schleswig-Holstein 1920, 110. Zwei Volkslieder aus Südschleswig 1920, 120. Alte Normalmaße in Schleswig-Holstein 1921, 47. Unsere letzten Achtundvierziger 1923, 41. 111. 184. 234. Die Kampfgenoßenvereine von 1848—51. 1923, 54. Aus der Erhebungszeit 1923, 139. Die letzten Zeugen einer großen Zeit 1924, 73. 146. 201. Christian Jacobsen Drachenberg, der Methusalem des Nordens 1924, 272. Von einem probaten Mittel gegen den Biß der Kreuzotter 1924, 271. Buchbesprechungen 1907, 294. 1908, 27. 1912, 232. 1914, 32. 1916, 68. 1920, 127. 1924, 203.
- v. St u d t w i z**, Gotthilf, Kiel, geb. 3. 1. 1908 Kiel. Die Vögel in und um Düsternbrook 1924, 195.
- St ü b e n**, Rudolf, Lehrer, Westre, geb. 24. 8. 1900. Ein Beispiel landwirtschaftlicher Buchführung aus der ersten Hälfte des vorigen Jahrhunderts 1924, 167. „Dorfbeamte“ früherer Zeit 1926, 132.
- St ü b**, Johannes, Rektor, Rendsburg, geb. 7. 8. 1873 Kappeln. Ein historisches Denkmal 1907, XLVI.
- St ü v e**, Louis, Kaufmann, Lübeck, geb. 1. 3. 1858. Das Türkenfahren 1903, 144. Kranzfahren 1903, 237. Unkel Beck 1904, 119. Zwei Hochzeitsbittersprüche aus dem Fürstentum Lübeck 1906, 61. Falsche Liebe 1906, 186. Ansagen 1908, 118. Tanzreime 1912, 79. Kringselbög 1914, 20.
- St r a**, A., Altona. Eine Nacht im Schützengraben (Gedicht) 1915, 4.
- S ü n k e n**, Karl, Bildhauer, Schleswig, geb. 18. 5. 1859 Schleswig, gest. 9. 6. 1914 Schleswig. Hausinschriften in Angeln 1906, 256.
- S u d**, Johannes, Oberrealschullehrer, Bad Oldesloe, geb. 26. 1. 1849 Glinde, gest. 25. 2. 1929 Oldesloe. Volksreime 1891, 189. 1899, 126.

- Der plattdeutsche Volksdichter Franz Bockel 1903, 73. Aus der Schummerstunde 1903, 228. Mein Vaterhaus (Gedicht) 1907, 208. Weihnachtsfrieden (Gedicht) 1907, 282. Zur 60. Wiederkehr des Tages der Erhebung Schleswig-Holsteins (Gedicht) 1908, 69. Im November (Gedicht) 1908, 253. Frühling (Gedicht) 1909, 97. Im Winter (Gedicht) 1912, 45. Frühling (Gedicht) 1912, 86. Preis der Rose (Gedicht) 1912, 179. Das Odesloer Vogtding in den ersten Jahrzehnten des vorigen Jahrhunderts 1913, 128. Am Dieksee (Gedicht) 1914, 160. Wirken und Streben (Gedicht) 1917, 121. Loblied auf das hochlöbliche Weberhandwerk 1917, 190.
- S ü v e r k r ü b**, Hans, Lehrer, Felde, geb. 31. 10. 1890 Schleswig, gest. 6. 12. 1945 Neumünster. Schutzimpfungen gegen die Blattern in Schleswig-Holstein 1924, 20.
- S u h r**, Wilhelm, Mittelschulrektor, Kiel, geb. 22. 3. 1860 Todenborn (Stormarn), gest. 30. 5. 1939 Kiel. Gruß aus der Heimat (Gedicht) 1897, 128.
- S u t t e r**, Johann, Hilfschulrektor, geb. 22. 11. 1876 Itzerßen. To Rüst (Gedicht) 1912, 214.
- T a c h m a n n**, Christian, Lehrer, Hamburg, geb. 15. 9. 1857 Bredstedt, gest. 14. 7. 1947 Hamburg. Der Trauerfliegenfänger 1920, 124.
- T a m m**, Heinrich, Hautlehrer, Horst (Holstein), geb. 26. 1. 1864 Nübbel, gest. 9. 2. 1931 Tschöe. Vom Übergang nach Usen 1914, 181.
- T a n c k**, Wilhelm, Mittelschulrektor, Neumünster, geb. 26. 4. 1831 Eismar, gest. 29. 7. 1928 Neumünster. Zum Lebensbilde des Claas Dunder 1902, 67. Können Tiere zählen 1904, XXXIV. Die Wünschelrute 1906, 211.
- T a n t o w**, Franz, Lehrer, Hamburg, geb. 5. 7. 1883 Freienwalde (Pommern), gest. 20. 2. 1944 Miltenau (Oberpfalz). Ornithologisches aus dem südlichen Holstein 1925, 255. 281. 1926, 14. 40. 63. 90. 136. 161. 219. 246. 271.
- T e d i e n**, Julius, Dr., Studienrat, Wasserleben b. Flensburg, geb. 3. 11. 1880 Boldixum, aest. 9. 1939. Buchbesprechung 1938, 320.
- T e e g e**, Johann Hinrich, Hauptlehrer, Bargeheide, geb. 8. 5. 1840 Fabrenfrug, gest. 19. 1. 1919 Barge-
- teheide. Etwas von unserer Haus-eule 1893, 236. Die Neujahrsluchsen 1899, 23.
- T e g e d e r**, Gerhard, Pfarrer der kathol. Gemeinde Friedrichstadt, geb. 25. 3. 1875 Glesien (Kr. Lingen), gest. 18. 12. 1926 Friedrichstadt. Totenkopf 1917, XLVI.
- T e p e l m a n n**, R., Rektor, Rakeburg, geb. 12. 5. 1841, gest. 14. 12. 1917 Rakeburg. Kleine Ursachen — große Wirkungen 1895, 48. Ugley-oder Ulkei-See? 1896, XXIX.
- T e r n o**, Emil, Gymnasiallehrer, Schleswig, geb. 24. 12. 1852 Breslau, gest. 1. 11. 1939 Schleswig. Die Wallensteintrube 1927, 68.
- T e u c h e r t**, Hermann, Dr., Professor, Rostock, geb. 3. 3. 1880 Loppow (Kr. Landsberg a. W.). Buchbesprechung 1933, 261.
- T e u t**, Heinrich, Postmeister, Ahrensböf und Hamburg, geb. 21. 1. 1868 Osterbruch. Rind und Schneeglöckchen (Gedicht) 1912, 77.
- T h a m l i n g**, Claus, Dr., Staatsanwaltschaftsrat, Kiel, geb. 12. 12. 1880 Moorhufen. Die Hegeformel des Vielenberger Reichrechts um 1625, 1922, 77.
- T h e d e n s**, Max, Dr., Zahnarzt, Meldorf, geb. 31. 10. 1900. Der Name Meldorf 1927, 32.
- T h e e n**, Heinrich, Schriftsteller, Seeholz, geb. 12. 9. 1862 Ruhwinkel (Holstein), gest. 1. 4. 1937 Seeholz. Peter der Große in Schleswig-Holstein 1893, 112. Die Bienenzucht bei unsern Vorfahren 1894, 143. Vogelschlafstätten 1899, 131. Riesenexemplare von der großen Teichmichel 1908, XVII. Der Gettorfer Kirchturm als Beobachtungsstation während der Erhebung Schleswig-Holsteins 1912, 25. Zwei Baumriesen in der Landschaft Schwansen 1914, 160.
- T h i e l**, Hans, Dr., Hamburg. Unter Fischerleuten. Humor an der Wasserfante 1940, 44.
- T h i e l e**, Heinrich, Bauinspektor, Dresden, geb. 29. 7. 1849 Sonnenburg (Brandenburg). An der Heideschanze (Gedicht) 1915, 53.
- T h i e n e m a n n**, August, Dr., Univ.-Prof., Direktor der Hydrobiologischen Anstalt in Blön, geb. 7. 9. 1882 Gotha. Wasseritandschwankungen von Seen und Absterben der Uferbäume 1931, 260. Die Moränen Schleswig-Holsteins 1936, 241.

- T h i e s e n**, Otto, Oberlehrer an der Anstalt für Schwachsinige, Schleswig, geb. 13. 6. 1871 Ostenfeld, gest. 9. 2. 1939 Schleswig. Zur Familiengeschichte des Rechenmeisters Krohmann 1927, 117. Bäuerliche Wirtschaft um 1700. 1928, 11. Die große Viehseuche von 1745. 1929, 87. Aus dem Ostenfelder Totenregister 1930, 262. Die Vorfahren Dr. Backs 1928, 140. Entwichene Leibeigene 1933, 179. Pastoren und Lehrer als Krugwirte 1933, 284. Der Stand der Familien- und Sippenforschung in Angeln 1935, 326. Stammfolgezeitafel Thiesen 1935, 356. Stammfolgezeitafel Tönnjes 1935, 357. Wanderungen der großelterlichen Stämme Thiesen, Beck, Clausen 1935, 358.
- T h o b ö l l**, Bertha, Lehrerin, Flensburg, Schleswig, geb. 29. 1. 1867 Flensburg, gest. 25. 1. 1950 Schleswig. Schleswig-Holstein (Gedicht) 1913, 1. Am Ostseestrand (Gedicht) 1913, 310. Winterlied (Gedicht) 1914, 72.
- T h o d e**, Karl, Dr., Landesrat, Kiel, geb. 21. 2. 1872 Altona, gest. 19. 7. 1943 Kiel. Buchbesprechung 1923, 117.
- T h o d e**, Kurt, im Jahre 1933 stud. rer. nat., geb. 12. 7. 1912 Kiel. Tannenbäher in Holstein 1933, 310.
- T h o m a s**, Northcott W., Anthropologe, London und Kiel, geb. 7. 5. 1868 Oswestey (England). Tieraberglaube 1900, 70. 216.
- T h o m s e n**, Detlef, staatl. geprüft. Landwirt, Kiel und Damendorf, geb. 16. 4. 1908 Friedrichstadt (Eider). Pingsfriedag in de Probstie 1936, 346.
- T h o m s e n**, Hermann, Justizrat, Meran u. Kiel, geb. 30. 6. 1855 Plön. Hünengräber (Gedicht) 1902, 14. Die Kieler Förde (Gedicht) 1905, 83.
- T h o m s e n**, Johannes, Schriftleiter, Schleswig, geb. 31. 7. 1891 Torballig (Angeln). Christian Jensen † 1936, 122. Ein Jahrhundert Männerchorarbeit 1939, 116. Das Thomsen, der Angler Turmbaumeister 1939, 217. Ein verdienstvolles Arztegeschlecht (Quadricant) 1940, 169. Die erste politische Sängerverfahne Schleswigs 1942, 29.
- T h o m s e n**, Thomas, Lehrer, Eckernförde, geb. 17. 11. 1899 Nieder-Mastrup b. Hadersleben. Apfelsinen 1939, 24. Eine Erinnerung aus dem Kriegsjahre 1864, 1939, 287. Eine Erinnerung an die Schlacht bei Eckernförde am 5. 4. 1849. 1942, 35.
- T h o n**, Conrad, Technischer Assistent, Kiel, geb. 25. 6. 1897 Kiel-Wellingdorf. über einen Fundplatz aus der älteren Steinzeit in Kiel-Wellingdorf 1930, 158. Alt-Wellingdorf in seinen Flurnamen 1932, 239. Die Umgebung des „Ältesten Moorjesses“ im Spiegel der Vorgeschichte 1937, 264.
- T h o r n**, Eduard, Dr., Studienrat, dann Schriftsteller, Flensburg und Altona, geb. 9. 5. 1887 Altona. Kampf zwischen Deutschtum und Dänentum in Nordschleswig nach dem 14. März 1920. 1921, 113.
- T i e s e n**, Hermann, Hofbesitzer, Meldorf, geb. 19. 7. 1870 Bargesstedt, gest. 12. 4. 1937 Meldorf. Ein Baum 1914, 29.
- T i e s e n**, Johann, Lehrer, Meldorf, geb. 31. 5. 1822 Urkebek bei Albersdorf, gest. 30. 5. 1905 Meldorf. Kaulquappen in Trinkstellen und Gräben der March 1891, 37. Beobachtungen und Gedanken über das Wandern der Vögel 1892, 16. Abnahme der Tierwelt in Dithmarschen 1897, 38. 59. 86. Wandlungen der Sitten und Gebräuche 1897, 87.
- T i m m**, Heinrich, Meiereibetriebsleiter, Brekling, geb. in Sibst. Bräutigamsgrüben 1937, 252.
- T i m m**, Rudolf, Dr., Prof., Studienrat, Hamburg, geb. 2. 1. 1859 Hamburg, gest. 26. 1. 1936 Blankenese. Einiges über die Heideflora 1908, 197. Das Salemer Moor in Lauenburg 1928, 18. über volkstümliche Verwechslung einiger Pflanzennamen 1928, 100. Schulpflege in Groß-Borstel 1755. 1929, 234.
- T i m m**, Wilhelm, Mittelschullehrer, Wandsbek, geb. 24. 12. 1850 Schlesien bei Selent. Zur Lebensweise der Wasser-Schlammjungfer 1902, 16. Die Höhlenheuschrecke 1902, 85. 167.
- T i s c h l e r**, Fritz, Dr., Museumsdirektor, Kiel und Duisburg, geb. 22. 10. 1910 Heidelberg, Sohn des Folgenden. Schleswig = Holsteins Stellung im Handelsverkehr der ersten beiden nachchristlichen Jahrhunderte 1936, 164.
- T i s c h l e r**, Georg, Dr., Univ.-Prof., Kiel, geb. 22. 6. 1878 Losgehnen (Kreis Bartenstein), gest. 6. 1. 1955

- Kiel. Die Bordelumer Heide 1934, 152.
- T o n n**, Fritz, Hauptlehrer, Weede, geb. 17. 10. 1855 Gr.-Glabebügge, gest. 21. 4. 1937 Segeberg. Zu Dr. Gloy, Gang der Germanisation in Ditholstein 1895, 132. Schwalbe und Zaunfönik 1904, 220. Die Flurnamen als Quellen der Heimatkunde 1905, 105. Ein feindlicher Überzug im Jahre 1813. 1906, 106. Eine Fleischbeschau in alter Zeit 1906, 161.
- T ö n s f e l d t**, Christian, Lehrer, Kiel, geb. 15. 10. 1856 Bordesholm, gest. 6. 2. 1947 Kiel. Beerdigungsgebräuche 1924, 76. Plattdeutsche Sprichwörter und Redensarten 1924, 222.
- T ö n s f e l d t**, Eggert, Lehrer, Weddingstedt, geb. 29. 6. 1857 Schülz, gest. 13. 4. 1935 Hademarschen. De Kalwskopp in Ungäwel 1923, 97.
- v. T ö r n e**, Hans, Benndorf (Kreis Delitzsch). Vom Vogelzug auf Schleimünde 1941, 34. Wohin ziehen die Sturmwinden Schleimündes? 1941, 91.
- T r ä n k n e r**, Christian, Studienrat, Schleswig, geb. 7. 3. 1872 Schleswig, gest. 4. 2. 1948 Leipzig. Unter H. C. Andersens Linden (Gedicht) 1905, 122. Herzog Hans (Gedicht) 1906, 130. Heidemädchen (Gedicht) 1907, 113. Zwei dänische Volksballaden: 1. Thorbens Tochter, 2. Die drei Schelme 1907, 242. Der Vikina (Gedicht) 1912, 40. Vít Danjen (Gedicht) 1913, 281. Die nordschleswigsche Mundart 1921, 116.
- T r a m m**, Peter, Lehrer, Schobüll, geb. 11. 4. 1894. Schobüll, eine kurze Darstellung der Entwicklung unseres Dorfes 1935, 295. Zur Geschichte des Gutes Loflund und seiner Besitzer 1935, 307.
- T r a u l s e n**, Heinrich, Arbeiter, Flensburg, geb. 30. 8. 1848 Rottholz, gest. 7. 2. 1914 Flensburg. Der Rappeler Karneval 1903, 112.
- T r a v i n a**, Heinrich, Dr., Studienrat, Gutin, geb. 27. 5. 1888 Wesselburen. Die alte „Gutinische Literaturgesellschaft“ 1922, 167. Buchbesprechung 1926, 227.
- T r e d e**, Otto, Mittelschullehrer, Altona, geb. 11. 3. 1860 Kiel, gest. 28. 10. 1938 Altona. Zwölf Laternenlieder 1910, 198. Der „Hamburger Michel“ 1911, 220. Das Chemnitz-Bellmann-Denkmal in Altona 1913, 87. Carl Rethwisch. Ein Lebensbild 1920, 57. Buchbesprechung 1911, LXI.
- T r i e b e l**, Strafanstalts-Direktor, Glückstadt. Von der Strafanstalt 1896, 116.
- U l m e r**, Georg, Dr. phil. h. c. und Mag. Lib. Art., Lehrer, Hamburg, geb. 5. 3. 1877 Hamburg. über Köcherfliegen und ihre Entwicklung 1902, 105.
- U r b a n**, geb. Lorenzen, Emma, Lehrerin in Flensburg, geb. 23. 11. 1886 Bellsorm, gest. 18. 6. 1953 Flensburg. Chrysanthemum 1925, 34.
- U t e r m ö h l**, Hans, Konrektor, Plön, geb. 31. 7. 1869 Cashagen, bei Curau, geb. 8. 3. 1945 Plön. Bürgermeister Johannes Kinder 1919, 2.
- V a g t**, Hermann, Mittelschullehrer, Nortorf, geb. 30. 7. 1880 Raffenburg. Das Anzveruskreuz bei Rabeburg 1904, 95.
- V a r g e s**, Helene, Kunstmalerin, Westerland (Sylt), geb. 17. 11. 1877 Johannsburg (Ditr.), gest. 21. 3. 1946 Westerland. Ein alter Garten auf Sylt 1927, 49.
- V i t e n s e**, Hans, Mittelschullehrer, Lübeck, geb. 20. 9. 1878 Schönberg i. M. Vespertilio Mattereder Kuhl 1924, 152.
- V i t e n s e**, Otto, Studienrat, Neuen-Brandenburg, geb. 27. 8. 1880 Wittenburg. Fritz Reuter und Schleswig-Holstein 1864. 1927, 211.
- V ö g e**, Richard, Lehrer, Kiel, geb. 2. 9. 1865 Fiesbergen, gest. 13. 12. 1945 Kiel. Die Zwergrappe 1902, 48. Buchbesprechungen 1928, 238, 239.
- V o g e l**, Julius, Professor, Lehrer an der Kunstgewerbeschule, Kiel, geb. 12. 5. 1878, gest. 10. 4. 1943 Kiel. Buchbesprechung 1914, V.
- V o i g t**, Christian, Rektor, Flensburg, geb. 14. 8. 1864 Flensburg, gest. 21. 6. 1938 Flensburg. Flensburg um das Jahr 1600. 1902, 139. 259. 285. 1903, 123. 245. 1904, 142. 157. Alte Eisenkladen 1903, XLVII.
- V o i g t**, Frida, Nichte des Vorigen, siehe Richter-Voigt.
- V o i g t**, Johann Friedrich, Dr., Erster Beamter der Landherrenschaft, Hamburg, geb. 5. 9. 1833 Hamburg, gest. 12. 2. 1920 Hamburg. Lübecker Mertensmann 1918, 11. Das älteste Anpflanzen von

ch-  
or,  
alt  
und  
rg,  
ber  
id-  
na,  
rin  
386  
ns-  
or,  
en,  
ön.  
der  
er,  
ee-  
bei  
in,  
11.  
est.  
ter  
er,  
rg  
tbl  
u-  
it-  
s-  
eb.  
12.  
02,  
38.  
er  
el,  
43  
is-  
eg,  
is-  
39,  
42,  
03,  
n,  
r.,  
n-  
33  
n-  
18,  
on

Baumreihen an öffentlichen Wegen 1918, 121. Die Aufteilung von 52 Staatsgütern in Schleswig-Holstein 1765—1782. 1919, 189. Namen unehelicher Kinder 1920, 12.

**Voigt, Otto.** Klosterorganist, Breeh u. Köslin, geb. 29. 3. 1874 Kiel. Theodor Storm und die Musik 1915, 233.

**Voigt = Diederichs, Helene,** Schriftstellerin, Braunschweig, geb. 26. 5. 1875 Gut Marienhof (Schwanen). Hasenbild (Gedicht) 1926, 174.

**Volbehr, Otto, Dr.,** Sanitätsrat, Rendsburg, geb. 16. 7. 1854 Elmshorn, gest. 8. 3. 1906 Kiel. Die Carlshütte in Rendsburg 1894, 174.

**Volkens, Wilhelm,** Geh. Kommerzienrat, Altona = Svelgönne, geb. 29. 3. 1848 Altona, gest. 25. 11. 1920 Altona. Neumühlen und Svelgönne 1895, 229. Hat im Gute Drage Leibeigenschaft bestanden oder nicht? 1896, 8. Neumühlen einst und jetzt 1912, 214. Hexen oder Zauberer 1917, 211.

**Volker** (wahrscheinlich Gutkind, Erich, Berlin, geb. 9. 2. 1877 Berlin), Auf Helgoland (Gedicht) 1911, 249.

**Vollertsen, Rudolf,** Mittelschullehrer, Kellinghusen, geb. 9. 6. 1889 Geischendorf (Segeberg), gest. 1. 4. 1936 Blasiwald (Schwarzwald). Die Pflanzenwelt im Landschaftsbild von Kellinghusen 1929, 102. Zu der Radierung „Buchen im Frühling“ (Vieth-Kellinghusen) von Wilhelm Viehmann 1929, 105. Botanisches von der Buurmeen bei Mühlenbarbek 1933, 217. Anfrage betr. Wasserpest 1934, 191.

**Vollmer, Johannes,** Professor, Architekt, Lübeck, geb. 30. 1. 1845 Hamburg, gest. 9. 5. 1920 Lübeck. Johannes Oken 1912, 10.

**Volquardsen, August,** Mittelschulkonrektor, Altona, geb. 22. 10. 1863 Marn, gest. 10. 10. 1930 Altona. Cornelius Gurkitt 1914, 209. Der Anteil heimatischer Dichter an unserem Gesangbuche 1921, 21. 41. 53. Karl Reinecke 1924, 134. 157. Felix Woyrsch 1930, 217.

**Vosgerau, Theodor,** Mittelschullehrer, Kiel, geb. 26. 8. 1863 Tünderkamp, Gemeinde Schilksee, gest. 11. 10. 1951 Lüneburg. Salzquelle bei Lägerdorf 1891, 252. Waldhammer 1940, 126.

**Voss, Carl,** Architekt, Kiel u. Burgtiefe a. Fehmarn, geb. 24. 1. 1850 Altona, gest. 13. 10. 1934 Burgtiefe a. F. Das Bauernhaus im Herzogtum Schleswig 1897, 3. 33. 52. Beterenschaften auf der Insel Fehmarn 1924, 181.

**Voss, Hermann,** Lehrer, Schuby b. Schleswig, geb. 14. 9. 1854 Biffee, gest. ? Der Kosakenwinter 1899, 67.

**Voss, Johann Heinrich,** Lehrer, Wohlde (Ksp. Bergenhusen), geb. 4. 5. 1841 Windbergen, gest. 6. 8. 1918 Wohlde. Peter der Große in Schleswig-Holstein 1893, 112.

**Voss, Johann,** Lehrer, Burg auf Fehm., geb. 8. 9. 1853 Baale, gest. 18. 9. 1914 Bergedorf. Sprüche und Segen gesammelt auf der Insel Fehmarn 1894, 44. Die Ruine Glambek auf Fehmarn 1898, 213. Amalie Schoppe 1901, 45. 65. Volksbelustigung auf Fehmarn 1902, 48. Die Freilegung der Ruine Glambek auf Fehmarn 1908, 261. 283. Schutzmittel gegen Unglück und Hexen 1909, 27. Buchbesprechungen 1908, 119. 120.

**Voss, Magnus,** Gymnasiallehrer, Husum, geb. 1. 2. 1856 Baale (Ksp. Baden), gest. 2. 9. 1905 Husum. Die Entstehung der Dörfer und die landwirtschaftlich-geschichtlichen Verhältnisse im südwestlichen Schleswig 1898, 117. 137. Aus dem vorreformatorischen Husum 1899, 113. 134. Die Kirchen der Insel Fehmarn 1902, 73. 97. Die Stranddistel (*Eryngium maritimum*) 1903, 120. Hermann Taft, der Reformator Husums 1903, 145. 171. Zur Predigerchronik der Gemeinde Hörup 1905, 207. Buchbesprechung 1903, 23. XXI. 1905, 75. 220.

**von der Vring, Georg,** Schriftsteller, Stuttgart, geb. 30. 12. 1889 Brake. Vor Ostern (Gedicht) 1939, 64. Schwarze Nacht (Gedicht) 1939, 72. Der Schwan (Gedicht) 1939, 80. Der Jüngste (Gedicht) 1939, 85. Nie genug (Gedicht) 1939, 174. Drei Malergenerationen (Erzählung) 1939, 249.

**Wächter, Wilhelm, Dr.,** Berlin-Steglitz, geb. 23. 3. 1870 Poppenhüll, gest. ?. Buchbesprechung 1920, 79.

**Wagner, Emma,** Lehrerin, Hamburg, geb. 4. 11. 1879 Elmshorn, gest. 28. 11. 1943 Hamburg. Trichinosis vor 50 Jahren 1915, 140.

- Wagner, Albert Malte, Dr., Univ.-Prof., Hamburg, geb. 16. 11. 1886 Hamburg. Gerstenberg 1924, 33.
- Wagner, Luise, Schriftstellerin und Malerin, Gutin, geb. 27. 2. 1875 Neuendorf b. Gimsborn. Schleswig-Holstein (Gedicht) 1920, 131. Septemberrahrt durch Holstein (Gedicht) 1922, 210. August (Gedicht) 1923, 147.
- Wagner, Wilhelm, Rektor, Hamburg, geb. 9. 1. 1866 Groß-Vorstel, gest. 24. 1. 1942 Hamburg. Ein Beitrag zur Klassenfrage in Holstein 1899, 217.
- Walter, Hans, d. i. Heinrich Barfod, siehe da!
- Walter, Wilhelm, Lehrer, Meltdorf, geb. 31. 7. 1830 Schleswig, gest. 5. 8. 1923 Bergedorf, Schwiegervater Gustav Freytags. Bindebriefe in Angeln 1897, 180. Bruns, ein Kartenspiel 1912, 131. Sprichwörter, die in Dithmarschen gangbar sind 1920, 10.
- Walther, Emil, Papierfabrikant und Müller, Rausdorfer Mühle b. Trittau, geb. 3. 12. 1857 Grönwohld (Stormarn), gest. 27. 12. 1934 Rausdorf. Feier der Sonn- und Festtage 1736. 1899, XXX. Der Anspruch des Fiskus an den Nachlaß der Unehelichen im Jahre 1667. 1899, XLII. Zur Feiertagsordnung 1911, 120. Kriegsbericht des General-Majors von Lettenborn 1813. 1911, 269. Posttage zu Anfang des 19. Jahrhunderts 1912, 158. Verordnung betr. Erbrecht 1912, 311. Circular an die Postcomtoire 1818. 1913, 184. Patent, betr. die an die dänischen Truppen 1813/14 in den Herzogtümern geleisteten Natural-lieferungen 1914, 250.
- Warnecke, Johannes, Studiendirektor, Lübeck, geb. 6. 12. 1878 Lübeck, gest. 8. 1. 1947 Lübeck. Ein sogenannter „Binnkompaß“ im Museum Lübeckischer Kunst- und Kulturgeschichte 1910, 247. Die Reparatur des Prangers und des Hochgerichts zu Lübeck im Jahre 1794. 1911, 278. Glockeninschriften aus Lübeck und Umgegend 1913, 307. 327. Die Glocke in der Kunstgeschichte und Heimatkunde 1914, 11. 49. 73. 166. Der Erzieher Gert von Merfeld 1915, 256. Professor Dr. Christian Reuter 1916, 13. Alte Lübbische Schiffsgeschütze im Kopenhagener Zeughaus 1916, 46. Das Lübecker Denkmalschutzgesetz vom 5. Februar 1915. 1916, 66. Die Aussteuer einer Bürgerstochter 1772. 1916, XXII. Die Fahrt des Lübecker Mertenzmannes nach Segeberg 1917, 222. Beschreibung einer Reise von Hamburg nach Lübeck 1838. 1918, 73. Das Lutherbild zu St. Katharinen in Lübeck 1921, 105. Der Grabstein des Siegers von Bornhöved in der Heiligen-Geist-Kirche in Kiel 1927, 243. Die dänische Schiffsflagge in St. Marien zu Lübeck 1927, 280. Proft sagt Jost 1928, 116. Das Ausverkreuz bei Rabeburg 1932, 280. Bauopfer 1933, 77. Kulturgeschichtliches aus den Lübecker Wetteprotokollen 1935, 200. Dröge Mulschellen, ruckene Schläge 1935, 214. Christus in der Kelter 1936, 144. Anweisung aus dem 15. Jahrhundert zur Benutzung eines Registers 1937, 249. Holländische Kunsthändler in Lübeck 1938, 187. Würfelstein. Blutstein 1939, 10. 122. Totenkronen in Lübeck und Lauenburg 1939, 83. Walfrischknochen in Lübeck 1939, 257. Pfingstmaien in der Kirche 1939, 286. Siegesfeiern in Lübeck am Ausgang des 17. Jahrhunderts 1940, 35. Kerbhölzer im St. Annen-Museum zu Lübeck 1940, 113. Alex als Mittel gegen Rattenplage 1941, 16. Kranzreiten 1750 bei Lübeck 1942, 36. Einschachten in Lübeck 1942, 56. über Rieael mit Abdrucken von Fußspuren 1942, 66. Buchbesprechungen 1914. 148. 276. 1915, VI. 1917, XXXIV. 1918, 79. 95. 191. 1921, 87.
- Warnecke, Georg, Dr., Landgerichtsdirektor, Hamburg-Altona, geb. 28. 4. 1883 Altona. Beiträge zur Lepidopterenfauna Schleswig-Holsteins 1903, 180. Aufruf an die Schmetterlingsammler und Naturfreunde in Schleswig-Holstein 1921, 73. Der Admiral in Schleswig-Holstein 1925, 91. Die Schwärmer von Schleswig-Holstein, Hamburg und Lübeck 1928, 136. 187. 205. 232. 279. über eine in Ameisenestern lebende Schmetterlingsraupe in Schleswig-Holstein 1929, 131. Bitte um Beobachtung eines Tagfalterlings in Holstein 1929, 188. Die Tagfalter Schleswig-Holsteins 1930, 183. 209. 228. 251. 281. 1931, 12. 40. 87. Ein für Schleswig-Holstein neuer Großschmetterling. Zugleich ein Beitrag zur Frage der Bedeutung des Naturschutzgebietes des Reher Kratts (Holstein) 1932, 141. Spilosoma lubricipedum L. f.



zatica Cr. eine Schmetterlingsform als Besonderheit der nordfriesischen Inseln 1933, 152. Faunistischer Jahresbericht 1932. 1933, 177. für das Jahr 1933. 1934, 241. Die Zahl der Wirbeltierarbeiten in Schleswig-Holstein 1934, 62. Tiere auf schleswigischen Heiden als Zeugen früherer Klimaperioden 1934, 154. Das zoologische Arbeitsfeld des Heimatforschers in Schleswig-Holstein 1935, 58. Zum Problem der Buchenbegleiter in der Tierwelt Schleswig-Holsteins 1935, 170. Das nördlichste Waldhochmoor in Holstein das Heidmoor bei Glafau, Kreis Segeberg 1936, 211. Ein seltener heimischer Tagfalter, *Lycaena minima* Fuessl. in Lauenburg aufgefunden 1936, 252. Zum Vorkommen des Tagfalter *Colias edusa* F. in Schleswig-Holstein 1937, 61. Verzögerung der diesjährigen Ankunft von Zugvögeln in Schleswig-Holstein 1938, 190. Ein neuer Tagfalter für Schleswig-Holstein 1940, 175. Häufiges Auftreten des Tagfalter *Vanessa polychloros* L. (Großer Fuchs) in Schleswig-Holstein 1941, 132.

Warnecke, Johann, Taubstummenlehrer, Schleswig, geb. 11. 11. 1862 Tondern, gest. 9. 6. 1941 Schleswig. Zur Geschichte Angeln's (Aufruf zur Sammelarbeit) 1910, 204.

Warnecke, Robert, Redakteur, Altona, geb. 31. 5. 1890 Altona. Das Grab v. Guericke's 1920, 172.

Waschinski, Emil, Dr., Prof., Studienrat, Kiel, geb. 13. 1. 1872 Putzig, Westpreußen. Die Kopenhagener Reise des Gottorfer Hofes zur Krönungsfeier Christians IV. am 29. August und zur Vermählungsfeier des Herzogs Johann Adolf am 30. August 1596. 1942, 69. Altonaer Schuhmacher und Goldschmiede verkaufen ihr Amt 1943, 7.

Weber, C. A., Dr., Prof., Lehrer an der Landw. Lehranstalt Hohenwestedt, dann Botaniker an der Moorversuchstation Bremen, geb. 13. 1. 1856 Spandau, gest. 10. 9. 1931 Bremen. Pferdeschädel unter Dreischideln 1892, 44. 222. Die Moore Schleswig-Holsteins 1893, 78.

Weber, Paul, Kaufmann, Wandsbek. Wandsbek, ein Beitrag zur

Erklärung der Ortsnamen 1904, 79. 1906, 131.

Weber v. Rosenkrantz, Richard, Freiherr, Kiel, geb. 18. 7. 1865 Wiesbaden. Die erste Luftschiff-Fernfahrt in Schleswig-Holstein 1910, 79.

Weber v. Rosenkrantz, Woldegar, Freiherr, Kiel, geb. 17. 2. 1868 Wiesbaden, gest. 2. 3. 1914 Kiel, Bruder des Vorigen. Das adelige Gut Schinkel 1900, 218. 230. Alte Brauttruhe mit dem Wappen der Familie Schwabe, nicht Sehestedt 1906, 185. Schleswig-holsteinischer Adel in Märchen und Sage 1907, 256. Ein historisches Denkmal im Gute Rankau 1908, 26. X. Aufhebung der Leibeigenschaft im Gute Schinkel 1908, 214. Glambek 1909, 47. 1910, 95. Lebensau 1909, 140. Der Flemhuder See 1909, 240. Gräfin Cosel 1910, 141. Der dänische Wohltd 1911, 53. 77. 119. Gute Ansichtskarten 1911, 198. Sülkfelder Kirchenbücher 1911, 269. Die Gräfin Cosel 1911, 273. Glodennamen, -sprüche, -sprache 1912, 154. 201. Lebensau 1912, 286. Daniel Rankau 1913, 8. Frühstück 1913, 184. Klaus Holf ertrinkt in der Schlei 1479. 1913, 290. Dat beten Wi'n 1914, 29. Buchbesprechung 1913, 315.

Wegemann, Georg, Dr., Prof., Studienrat u. Privatdozent, Kiel, geb. 20. 7. 1876 Ikehoe. Die Sturmfluten der westlichen Ostsee 1911, 212. Die Veränderungen der schleswig-holsteinischen Ostseeküste 1912, 265. Aufgaben und Ziele der schleswig-holsteinischen Landesforschung 1914, 82. Die Bedeutung unserer schleswig-holsteinischen Moore 1915, 130. Die geschichtliche Urbevölkerung Schleswig-Holsteins 1917, 33. Die schleswigische Goldmark 1922, 151. Die älteste Karte von Schleswig-Holstein 1923, 1. Die Volksdichte Schleswig-Holsteins im Mittelalter 1923, 132. 200 Jahre Kellinghusener Färberei August Junge 1924, 246. Die Sammlung der Flurnamen Schleswig-Holsteins 1924, 289. Die Anzahl der Flurnamen Schleswig-Holsteins 1925, 16. 41. Vorgeschichtliche Wohnstätten bei Eckernförde 1928, 270. Die holsteinischen Münzen des Mittelalters 1932, 288. Ergänzung zu Lange: Schleswig-holsteinische Münzen und Medaillen 1936, 90. Die Seen Nordalbingens 1936, 228. Buchbesprechungen

72.  
ef-  
rg  
ife  
38.  
St.  
05.  
on  
ft-  
ti-  
en  
oft  
er  
us  
35.  
er  
us  
it-  
l-  
ed  
in  
ii-  
il-  
57.  
39,  
m  
ts  
n-  
er  
l,  
ed  
f-  
h-  
5,  
1.  
d-  
a,  
re  
f-  
ie  
r-  
n  
3-  
r-  
7.  
i-  
3-  
9,  
3,  
9,  
l-  
l.  
f-  
r-  
3,  
2,  
f.

- 1913, LXIV. 1914, XLIII. 1915, 116.
- v. d. Wehl, Christian, Lehrer, Osterup, geb. 18. 3. 1861 Westheide (Kr. Schleswig), gest. 20. 8. 1931. Lund bei Husum. Vom 30jährigen Krieg in Nordfriesland 1907, 142. Personennamenstudie aus Nordfriesland 1911, 135. 224.
- Wehrmann, Hermann, Maler und Graphiker, Glückstadt, geb. 18. 7. 1897 Hamburg. Sturmflutragdrien (vier Bilder) 1934, 305.
- Weidenmüller, Otto, Dr., Studienrat, Flensburg u. Frankfurt a. M., geb. 12. 2. 1880 Marburg. Flensburger Namenstudien 1910, 250. Hebbel und Wessellburen 1911, 108.
- Weinhandl, Margarete, Ehefrau des Univ.-Professors, Kiel, geb. 5. 6. 1880 Gills (Steiermark). Bornhöved 1927, 145. Hauberg (Gedicht) 1931, 1. Nordschleswig (Gedicht) 1931, 49.
- Weinhold, Karl, Professor, Berlin, geb. 26. 10. 1823 Reichenbach (Schlesien), gest. 16. 8. 1901 Bad Nauheim. Der Wortschatz des Volkes 1897, 108.
- Weinreich, Franz, Mittelschulrektor, Rendsburg, geb. 14. 3. 1875 Grabow (Pommern), gest. 13. 4. 1946 Flensburg. Schleichhandel vor 100 Jahren 1920, 122. Brotverordnungen und Brottagen 1923, 163.
- Weißmann, Rudolf, Mittelschulrektor, Hademarschen, geb. 28. 11. 1876 Ahrensburg. Weißer Sperling 1917, 236. „Kuckuck, Kuckuck“ 1937, 218.
- Wells, August, Lehrer, Hamburg, geb. 5. 3. 1866 Hummelshütter, gest. 24. 3. 1946 Hamburg. Junger Kuckuck im Nest des Rotschwanzchens 1893, 113.
- Wendling, Peter, Seminaroberlehrer, Tondern, geb. 4. 5. 1844 Bell (Rheinprovinz), gest. 22. 9. 1924 Kiel. Der Herr Professor Wurzelreißer 1913, 255. Der Tonderner Roland 1920, 7.
- Wentorf, Otto, Mittelschulrektor, Altona, geb. 15. 12. 1873 Blön, gest. 9. 1937 Altona. Ein Gang durchs Altonaer Museum 1902, 1. Die Wilstermarschstraße im Altonaer Museum 1902, 25.
- Wenzel, Hans, Dr., Professor a. d. Techn. Hochschule, Stuttgart, geb. 2. 2. 1913 Hamburg-Altona. Nachfolge des Claus Berg in Holstein 1934, 88. Gotische Plastik in Preetz 1934, 200. 240. 256. 316. 1935, 121.
- Schleswig-holsteinische Bettelbretter und andere Almosengeräte 1936, 140. Die Schleswiger Wandmalereien 1938, 300. Buchbesprechungen 1935, 44. 1936, 93. 222. 286. 381. 1939, 191.
- Wenzel, Hermann, Dr., Univ.-Doz., Kiel, geb. 6. 4. 1900 Kirn a. d. Nahe. Die Treene- und Sorgeniederung um 1600. 1936, 65. Buchbesprechung 1937, 158.
- Wernich, Emma, Privatlehrerin, Eckernförde, geb. 28. 11. 1832, gest. 20. 5. 1916 Eckernförde. Aus der Vogelwelt 1910, 204. Aus dem Tierleben 1910, 276. Raten gegen Rose 1920, 110.
- Westmann, Schivelbein. Knie-schautelreime 1917, 22.
- Westphal, Detlef Friedrich, Lehrer, Upenrade, geb. 31. 3. 1846 Westerrade, gest. 16. 3. 1938 Heiligenhafen. Ein Blick in die Pflanzenwelt in der Umgegend von Upenrade 1926, 291. Seidenschwänze im Kreise Oldenburg 1932, 94.
- Westphal, Heinrich, Lehrer, Kiel, geb. 21. 7. 1851 Stapelsfeld, gest. 21. 5. 1932 Kiel. Einige ältere Nachrichten über das Dorf Stapelsfeld 1920, 133.
- Westphalen, Peter Heinrich, Mittelschullehrer, Kiel, geb. 21. 2. 1867 Barter Neuendeich, gest. 6. 9. 1924 Kiel. Zum Quaken der Frösche 1893, 114.
- Wewel, Otto, Dr., Studienrat, Gutin, geb. 1. 2. 1891 Kiel. Die weiße Pestwurz 1930, 189. Die drei Schwestern (Osterblumen) 1930, 213. Drei Bleichgesichter unter unseren Waldblumen 1930, 254. Botanische Studien bei Gutin 1931, 115. „Purpurstab“ und „Blau-schwarzfugel“ 1932, 147.
- Wewel, Walter, Dr., Professor, Studienrat u. Privatdozent, Kiel, geb. 27. 2. 1887 Hannover. Geologische Wanderungen in Schleswig-Holstein 1922, 1. 81. 201. 1923, 21. 81. 148. 173. 1927, 97. 273. Die Baustoffe des Schlosses Gottorf nach ihrer petrographischen und chemischen Beschaffenheit und Herkunft 1922, 228. Die geologischen Grundlagen der Bodenverbesserung (Mergeluna) im Kreise Husum 1934, 126. Ewald Wüst † 1934, 161. Der erste Fund von Moschusochsen im schleswig-holsteinischen Jungdiluvium 1935, 258. Buchbesprechungen 1915, 92. 1916, 160.

Weyh, Johannes, Rektor, Kiel, geb. 8. 1. 1901 Moorhusen (Kreis Steinburg). Schleswig-holsteinische Abzählreime 1929, 176.

Weyhe, Ernst, Dr., Sanitätsrat, Arzt, Sörup, geb. 23. 2. 1858 Rendsburg, gest. 21. 3. 1927 Brunau-Paquebusch (Altmark). Dr. J. Mördt 1917, 164.

Weyl, Richard, Dr., Univ.-Prof., Kiel, geb. 9. 7. 1864 Königsberg, gest. 28. 5. 1940 Kiel. Rechtsgeschichtliches aus Schleswig-Holstein 1913, 26. 41. 86. Sammlung von Kieler Gelehrtenbildern 1919, 63. über die Univeritätsbildersammlung zu Kiel 1926, 193.

Wichmann, Dietrich, Dr., wissenschaftl. Assistent, Tübingen, geb. 14. 5. 1913 Kiel. Buchbesprechung 1940, 62.

Wichmann, Julius, Zimmermann und Schriftsteller, Hamburg, geb. 16. 11. 1854 Burg a. F., gest. 27. 12. 1921 Hamburg. De Röwerhauptmann mit de grön'n Hoor 1909, 142. Herrn (Gedicht) 1909, 142. Min lewe Söhn (Gedicht) 1912, 219. Heine, min Heine (Gedicht) 1918, 88. Auf Hindenburg (Gedicht) 1918, 121.

Wicht, Fritz, Rektor, Lübeck, geb. 2. 6. 1885 Raseburg. Roodgeld von de Plattdütische Volksgill to Lübeck 1922, 99.

Wiehald, Robert, Amtsgerichtsrat, Bredstedt, geb. 27. 7. 1874 Dorum bei Wesermünde. Des Marschdichters Hermann Allmers Beziehungen zu Nordfriesland 1934, 133.

Wick, Wendix, Lehrer, Süderbrarup, geb. 25. 7. 1869 Curau, gest. 28. 1. 1944 Kiel, Sohn des Folgenden. Kinderfeste einst und jetzt 1903, XXXIX.

Wick, Hans, Lehrer, Ikehoe, geb. 20. 10. 1834 Högersdorf, gest. 31. 3. 1909 Ikehoe. Die Blume auf dem Schlachtfelde von Bornhöved 1902, XLII. Dänische Gefangene in Segeberg 1935, 391.

Wiedenfeld, Fritz, Steuereinknehmer, Kellinghusen, geb. 4. 5. 1836 Alveslohe, gest. nach 1919 in Stettin. Die Fastlamfeier vor 50 Jahren 1902, 42. Star und Spaz 1905, XXXIV. Eine Kindtaufe in Nordschleswig vor 40 Jahren 1907, 191. Eine Begräbnisfeier in Nordschleswig vor reichlich 40 Jahren 1910, 18. Hochzeitsfeier in Nordschleswig vor 40 Jahren 1910, 243.

Beobachtungen aus dem Leben der Störche 1919, 92.

Wieding, Gustav, Dr., Prof., Gymnasialoberlehrer, Husum, geb. 15. 9. 1864 Greifswald, gest. 7. 5. 1913 Husum. Unsere Heimat und die Amateur-Photographie 1905, 1. Feldmarschall Johann Ranzau 1920, 17. 33.

Wiedinghardt, Geert, d. i. Jacob Bödemadt, siehe da!

Wiekhorst, Johannes, Oberzollinspektor, Brunsbüttelkoog und Flensburg, geb. 30. 5. 1894 Avelal. Die Zollgrenze zwischen Schleswig und Holstein im Jahre 1863. 1924, 142.

Wierpert, Peter, Bauer, Wisdorf (Fehmarn) geb. 19. 7. 1890 Wisdorf. Nu bünn ik weller Jochen Moll 1909, XXV. Topographischer Volkshumor von Fehmarn 1914, 54. De Puttgörner bi'n Düwel 1914, 117. De Bur un dat Gewitter 1914, 196. De Bur un sin Meisterknecht 1914, 196. De Plogdriewer un de Augustmand 1914, 224. Rätzel 1915, 111. Ein altes Gebet 1915, 112. Rosenamen für Tiere 1915, 112. Fastnachtsbrauch 1915, 114. De Uhrmaker und de Zimmermann 1915, 181. Plattdeutsche Redensarten, absterbende Wörter 1915, 181. Worum de Zimm nich bi dat Kottlewer kam künnt 1921, 86. Fiesaderblatt (Wegerich) 1921, 86. Astellen mit Schlangelkrut 1921, 86. Zu Soegdriinn 1921, 104. Abgestorbene und absterbende Wörter der fehmarnschen Mundart 1922, 11. 54. Abentater 1922, 36. Bi'n Taumaten 1922, 88. Unglücksvogeln 1922, 138. Allerhand Vertellerken in fehmarsch Platt 1923, 162. Lehmelbeer un Michelbeer 1924, 143. Ol fehmarsch Rinnerpillu 1924, 220. Plattdeutsche Wörter der fehmarnschen Mundart 1924, 225. Min Heimatsled (Gedicht) 1929, 1. Die Landesverfassung der Insel Fehmarn 1929, 2. De schwarze Düwel (Flughaser) 1929, 6. Fenstern un Nachrichten 1929, 8. 36. Volks- un Rinnerpillu 1929, 13. 42. Neih, neih, neih griesen Tweern 1929, 17. Fehmarnsche Schulverhältnisse um 1797. 1929, 18. Amtseid eines fehmarnschen Richters 1929, 20. Banneschen 1931, 208. Soldatenlieder 1932, 196. „Auf die Stör“ 1932, 202. Von Kartenflocken und Gelött opn Landkirchner Mark op Fehmarn. Op fehmarsch Platt vertelt 1932, 219. 246.

- En ol Schofterleed 1932, 226. Dinn 1933, 134. Wodennig dat Huslat plannt wart 1933, 180. Von Soot-Bröder un Water-Gilln 1933, 279. To „Jud ut de Lut schmieten“ 1933, 284. Slavische Volkstumsreste auf der Insel Fehmarn 1934, 97. Der Landschreiber der vormaligen Landschaft Fehmarn 1934, 209. Wiehnachen op Fehmarn 1934, 356. En ol fehmersch „Fenster“-Gebedd 1935, 41. Stawerdörper Kreihenbeer 1935, 163. Wodennig will leidig Feld- un Koppelnams to-gangn kam jünd 1935, 277. Von ol Moden und Jeremonsen in de feh-marschen Bedderschoppen 1935, 408. En greutwillig Geschich von de „Ger-Spiegel“ to seuten un wat dor an himmelt un hammelt 1935, 410. Kong Erich 1936, 284. De „lewen Dod“ (Der lebende Leichnam) 1936, 368. Die Fuß- und Schuhsohle auf den nordischen Felszeichnungen und im neueren Volksglauben 1936, 373.
- Wiese**, Hartwig, Ingenieur, Amtsvorsteher, Schönkirchen, gest. 23. 5. 1840 Schönkirchen, gest. 5. 2. 1905 Schönkirchen. Über das Präparieren von Säugetierschädeln 1891, 7. Ein Verzeichnis einheimischer Säuger 1891, 10. Zum Verzeichnis einheimischer Säugetiere 1891, 34. Ein Lehrerexamen vor 184 Jahren 1891, 56. Vom Nutzen und Schaden des Stares 1891, 99. Verzeichnis der Landsäugetiere in Schleswig-Holstein 1892, 30. Bunias orientalis L., Orientalische Zackenschote, Chenopodium Bonus Henricus L., Gänsefuß, Guter Heinrich, Heilmelde 1895, XVII. Kreuzotter 1904, 48. Verzeichnis großer Bäume in der Gegend von Schönkirchen 1904, 94. Eranthis hiemalis 1904, 148. Schwarzdroffel 1904, 148.
- Wigand**, Carl, Zivilingenieur, Bielefeld. Brigade Goeben (Gedicht) 1914, 180.
- Wilde**, Frida, Hamburg u. Witzhave, geb. 10. 2. 1878 Hamburg, gest. 24. 7. 1943 Hamburg (Fliegerangriff). De Annereerdischen op de Hochtied 1924, 18.
- v. **Willemoes-Suhm**, Antoinette, Schriftstellerin, Ikehoe, geb. 2. 1. 1862 Wandsbek, gest. 3. 3. 1930 Ikehoe. Märzschnee (Gedicht) 1910, 53. Schleswig-Holstein (Gedicht) 1910, 105. 141. Die Kremper Fahnenchwenter 1910, 158. Vorfrühling (Gedicht) 1911, 58. Hoffnung (Gedicht) 1913, 93. Januar (Gedicht) 1914, 23. Schnee (Gedicht) 1914, 51. Abend (Gedicht) 1914, 194. Spätsommer (Gedicht) 1914, 237. Hoffnung (Gedicht) 1915, 89. Die Drossel (Gedicht) 1915, 117. Einst (Gedicht) 1916, 113. Die alte Hütte (Gedicht) 1916, 238. Nordoer Eichen (Gedicht) 1918, 33. Wiedersehn (Gedicht) 1927, 36.
- Willers**, Barthold, Mittelschullehrer, Altona, geb. 5. 6. 1862 Altona, gest. 24. 8. 1893 Altona. Garding am Ende des 16. und 17. Jahrhunderts 1892, 49.
- Wilms**, Albert, Dr., Prof., Studienrat, Hamburg, geb. 26. 6. 1853, gest. 31. 12. 1933 Hamburg. Anfrage betr. Moorbrücken 1897, 88.
- Winkelmann**, Heinrich Friedrich, Gutsbesitzer, Suntrup, geb. 7. 1. 1822 Ruhhof b. Oldenburg (Holstein), gest. 27. 7. 1902 Langdel b. Augustenburg. Die Waldriesen Augustenburgs 1892, 165. Die Inschriften an der Burgstübentür 1898, 27.
- Winteler**, Luise, Odense (Fünen), geb. 25. 3. 1834 Heide, gest. 31. 3. 1925 Odense. Klaus Groth als Lehrer 1914, 221.
- Winter**, Heinrich, Rektor, Altona-Bahrenfeld, geb. 27. 8. 1891 Hinterneneendorf (Kreis Steinburg). Schütter und Nachtwächter 1936, 125. Altonaer Polizei um 1800. 1936, 276.
- Witz**, Daniel, 1934 stud. phil., Kiel, geb. 6. 12. 1914 Tübingen. Die Schwonsburg bei Arnis — ein Dz 1934, 93.
- Wischer**, Fritz, Mittelschulkonrektor, Kiel, geb. 27. 4. 1869 Kiel, gest. 10. 3. 1949 St. Peter. Die Fehrs-Doppeleiche in Ikehoe 1912, 202. Das Klaus-Groth-Denkmal in Kiel und das 60jährige Jubiläum des Quickborn 1912, 234. Auf Mordersprak (Gedicht) 1912, 278. Zwei Briefe Klaus Groths an und über John Brinckmann 1913, 40. Buchbesprechung 1902, XLVI.
- Wisser**, Wilhelm, Dr., Professor, Oberlehrer, Gutin u. Oldenburg im Großherzogtum, geb. 27. 8. 1843 Alenzau bei Gutin, gest. 13. 10. 1935 Oldenburg im Gr. Von de Ratt, de gar ni mer fre'n wull 1899, 105. De Edelman un de Bur 1900, 25. Märchenerzähler 1900, 42. 119. 134. 207. 208. De Spikboof 1900, 43. Dat gifft noch mehr so'n Dumm 1900, 66. Ra

Möörn! 1900, 90. Em schall de Behl  
joortjen af 1900, 113. Min Dhm  
1900, 134. De Köni un de Ent  
1900, 148. De Tunkrüper 1900, 163.  
Ein Mahnwort zur Rettung der  
schleswig-holsteinischen Volksmär-  
chen 1900, 168. Fuldboom 1900,  
205. De jul Hans 1900, 207. Hans  
un de Bur 1900, 227. 1902, 89. Hans  
un de lütt Katt 1900, 247. Müsche  
1901, 37. Hat un Eich 1901, 78.  
Hans un Greden 1901, 81. De ge-  
rech Waller 1901, 118. Na Neeftadt  
1901, 119. De twee Döchter 1901,  
134. De Fischprinzessin un de  
Suider 1901, 135. Dat Underert  
1901, 135. De grot Rot 1901, 176.  
De lang Hars un de Offenhammel  
1901, 177. De Mann vun'n Him-  
mel 1901, 177. De Mann at'n Pa-  
radies 1901, 178. De Koohammel un  
de Mann vun'n Himmel 1901, 201.  
Hans Dünk 1902, 36. Dumm Hans  
un klof Klas 1902, 120. De klof  
Bur 1902, 143. De Preefter un de  
Röfter 1902, 211. De Könisdochter  
in'n Keller 1902, 236. Das Mär-  
chen von der untergeschobenen  
Braut 1903, 43. De klof Burn-  
dochter 1903, 88. De Preefter mit  
den Wuß 1903, 137. De Preefter  
mit den Bo'fink 1903, 138. De Pree-  
fter mit den Boddermelksketel  
1903, 139. Wo bleibt denn der  
Sohn? 1903, 139. Dat Blatt hol  
ik mi of ne 1903, 140. Hans un de  
Könisdochter 1903, 230. 1905, 188.  
Der Hufar und sein Kartenspiel  
1903, XXVI. De goll'n Bagel 1904,  
19. Dat Könik vun'n Mornsteern  
1904, 88. Hans un de Preefter  
1904, 164. Hans Hildebrand 1904,  
166. Frits vun Preußen un de  
Schinnerfnech 1904, 246. Herr Ne-  
genkopp 1905, 143. Thorsberger  
Moor 1905, 172. De klof Gos'harr-  
jung 1906, 22. Das Müllenhöfische  
Märchen „Goldmariken und Gold-  
feder“ 1906, 105. Tausend Jahre  
sind vor Dir wie ein Tag 1906, 176.  
Hänfel und Gretel 1910, 122. Zu  
Klaus Groths Orthographie 1929,  
89. Das hochdeutsche Dehnungs-e  
im Plattdeutschen 1930, 208. Zwei  
Orthographien 1930, 257. Die Kon-  
sonanten im Plattdeutschen 1931,  
150. Der erste Schultag auf der  
hohen Schule in Cutin im Jahre  
1855. 1937, 87.

Witt, Arthur Klaus, Dr., Studien-  
rat, Flensburg, geb. 10. 10. 1890  
Damp (Schwanen). Die neue  
Boots- und Fechthalle der Univer-

sität Kiel 1915, 285. Plattdeutsche  
Gelegenheitsdichtungen des 16. bis  
18. Jahrhunderts 1916, XV. Die  
Briten 1917, 92. Grippe vor 80  
Jahren 1919, 45. Sechs Sagen aus  
Schwanen 1920, 139. Ein platt-  
deutsches Fuldigungsgedicht des  
Kirchspiels Grundhof zu Angeln  
aus dem Jahre 1747. 1921, 83.  
Warnung vor einem angeblichen  
„Heimatarchiv“ für schleswigische  
Volkskultur 1922, 52. Schwanen  
1927, 188. Eine Tonderische platt-  
deutsche Predigt 1928, 161. Nach-  
richten von Wölfen, Adlern, Klun-  
rabern und anderem Getier in den  
Gottorfer Amtsrechnungen des  
Jahres 1753. 1935, 257. De Traan-  
putt 1942, 57. Buchbesprechungen  
1920, 30. 158. 1921, 12.

Witt, Bertha, Altona. Störkringel  
1927, 10.

Witt, Friedrich, Lehrer, Lütjen-  
burg, geb. 7. 3. 1841 Torsrith  
(Schwanen), gest. 8. 1936 Lütjen-  
burg. Kriegslieder aus der Erbe-  
bungszeit 1913, 228.

Witt, Friedrich, Propst, Horst, geb.  
5. 7. 1863 Neustadt (Holst.), gest. 8.  
9. 1914 Altona. Zur Geschichte von  
Neustadt 1891, 185. 221. Lose Blät-  
ter aus der Kulturgeschichte unse-  
rer Heimat 1893, 56. 73. Ein Ab-  
schnitt aus der Geschichte Lütten-  
burgs. Von der Gründung der  
Stadt bis zur Verleihung des lüt-  
schen Rechts 1275. 1894, 60. Buch-  
besprechungen 1893, 211. 216. 1896,  
XXXIII. 1897, 196. 1899, 224. 1901,  
XI.

Witt, Georg, Postmeister, Ellerbek,  
geb. 19. 8. 1851 Penzlin (Meck-  
lenburg), gest. 29. 6. 1910 Kiel-  
Ellerbek. Badeleben in Wylt auf  
Föhr im Sommer 1906. 1907, 129.

Witt, Klaus, d. i. Arthur Witt.

Witte, Heinrich, Oberschullehrer,  
Flensburg, geb. 28. 5. 1870 Waders-  
dorf (Fehmarn). Eine „Schwin-  
delgeschichte“ 1915, 256. Viehstü-  
terung am Weihnachtsabend 1938,  
156.

Wittich, Engelbert. Warum die  
Zigener stehen 1915, 18.

Wittner, Doris, Frau, Charlot-  
tenburg, geb. 25. 3. 1880. Das  
Thaulow-Museum in Kiel. Eine  
Stätte der Überraschungen 1914,  
162.

Wittorf, Ernst, Bäckermeister,  
Heiligenhafen, geb. 15. 1. 1897 Hei-  
ligenhafen. Baktöfel in der Ost-  
see 1936, 90. Fischadler 1936, 351.

- Kormorane 1936, 351. Kolbenenten 1938, 318. Mornellen-Regenpfeifer 1938, 318.
- Wohlhaupter, Eugen, Dr.,** Univ.-Professor, Kiel, geb. 7. 9. 1900 Unterwiesembach, gest. 23. 12. 1946. Lichtuhr bei Versteigerungen 1941, 61. Buchbesprechungen 1941, 79. 1942, 38.
- Wolff, Wilhelm, Justizoberinspektor, Bredstedt, geb. 8. 8. 1890** Bad Oldesloe. Erste Brutnachweise der Trauer-Bachstelze auf dem Festlande Deutschlands und ihre Bedeutung für die deutsche Küstentauna 1933, 113. Gedanken über einen schleswig-holsteinischen Naturschutzpark 1933, 150. Aus der Vogelwelt Schleswig-Holsteins 1933, 158. Vogelschutzgebiet „Hamburger Hallig“ 1933, 158. Fund eines Reiterdolches aus der Zeit des 30jährigen Krieges bei Sönnebill (Kr. Husum) 1934, 54. Beobachtungen im Jahre 1933 über Trauerbachstelzen in Schleswig-Holstein und Dänemark 1934, 106. Bredstedt in Klaus Groths „Heisterfrosch“ 1934, 119. Die Bärentraube (Eine Umfrage) 1935, 55. Der Mohrenfalter (*Heteropterus morpheus* Pall) ein Tagfalter-Neuling Schleswig-Holsteins 1935, 67. Ein Münzfund aus der römischen Kaiserzeit in Niebüll 1935, 100. Fund einer mittelalterlichen Goldmünze in Nordfriesland 1935, 101.
- Wolff, Eugen, Dr., Univ.-Prof.,** Kiel, geb. 28. 9. 1863 Frankfurt a. d. Oder, gest. 25. 2. 1929 Neu-Babelsdorf. Heimatliteratur für das Literaturwissenschaftliche Seminar an der Universität (eine Bitte) 1917, 72.
- Wolff, Wilhelm, Dr., Professor,** Abteilungsleiter in der Preuß. Geologischen Landesanstalt, Berlin, geb. 13. 7. 1872 Gildesheim, gest. 17. 9. 1951 Berlin-Frohnau. Der Boden von Schwansen und seine Entstehung 1910, 30. 60. Überblick über die geologische Entwicklung Schleswig-Holsteins in der Quartärperiode 1912, 18. Vom eiszeitlichen Lübecker See 1915, 204. Die Tongrube 1915, 228. Verdrückung von Tonschichten durch Gletscher 1916, 58. Die Ost-Landschaft von Barsbek und Wisch in der Probsteier Marsch 1933, 271. Buchbesprechungen 1910, 163. 1921, 147. 1922, 158.
- Wrage, Wilhelm, Lehrer u. Schulleiter, Hamfelde b. Trittau u. Sief,** geb. 27. 1. 1898. 700 Jahre Gran-der-Mühle 1938, 161. Bedeutungs-volle Funde bei der Aufdeckung eines Hünengrabes in Wischhave (Kr. Stormarn) 1938, 348.
- Wriede, Paul, Buchhändler,** Hamburg, geb. 20. 8. 1870 Hamburg. Die niederdeutsche Professur in Hamburg 1912, 26. Hamburger Kirchspiels- und Straßennamen im Volksmunde 1915, 175. Allerhand Snaf ut Hamburg 1916, 133.
- Wüst, Ewald, Dr., Univ.-Prof.,** Kiel, geb. 29. 9. 1875 Halle, gest. 19. 4. 1934 Kiel. Die erdgeschichtliche Entwicklung Schleswig-Holsteins bis zum Beginn des Eiszeitalters 1915, 9. 28. Bitte um Beachtung von Tierresten in unseren Mooren 1920, 107. Ludwig Meyn zum hundertjährigen Geburtstag 1920, 146. Zur Erörterung über das Vorkommen der Sumpfschildkröte in Schleswig-Holstein 1922, 25. Buchbesprechung 1916, 182.
- Wulff, Claus, Korrektor, Rendsburg, geb. 26. 8. 1892** Bargstedt (Kr. Rendsburg). Buchbesprechung 1923, 118.
- Wulff, E. Hinrich, Lehrer, Schleswig, geb. 9. 2. 1864** Mühbrookfeld, gest. 23. 10. 1941 Neumünster. St. Elmsfeuer auf Sylt am 17. Februar 1892. 1892, 247.
- Wulff, J. C., Architekt und Zimmermeister, Schwarzenbek. ... frau-ri, unfrau-ri** 1923, 236. Sumpfschildkröte 1927, 70. Der große Würger 1932, 68. Knieschaukel-reim 1939, 253.
- Wullenweber, Hans, Dr., Sani-tätsrat, Arzt, Sonderburg, geb. 9. 6. 1872** Hadersleben, gest. 30. 6. 1926 Flensburg. Vorgeschichtliches von der Insel Alsen 1908, 156. über eine auf Alsen gefundene seltene Waffe aus der Steinzeit, einen sog. Steinkolben 1908, 241. Herzog Friedrich von Norburg und der Pastor von Schwensstrup 1919, 100. Bemerkenswerte Bäume Alsens 1919, 121. Die Fischreiherkolonie bei Schelde im Kreise Sonderburg 1910, 15. Herzog Hans von Hadersleben und zwei bisher unbekannte Porträts von ihm 1911, 70. Anfrage betr. Ausdrücke für Dienstleistungen 1911, 268. Müller Lorenz Clausen auf Dübbel 1913, 202. Auerochsen auf Alsen 1915, LIV. Hamburger Dank-

- Medaillons, eine Erinnerung an den großen Brand Hamburgs 1842. 1920, 4. Buchbesprechung 1916, 208.
- Wullenweber, Heinz, Kaufmann, Hamburg, geb. 9. 9. 1901 Landslet (Alsen), gefallen am Ladogasee, Ende August 1942. Sohn des Vorigen. Kreuzotter im Wasser 1936, 126.
- Wunner, Wilhelm, Dr., Arzt, Todenbüttel u. Kropp, geb. 10. 3. 1889 Schleswig, gest. 28. 1. 1949 Kropp. Luchsbusch 1919, 110.
- Zacharias, Otto, Dr., Prof., Direktor d. biol. Station, Plön, geb. 27. 1. 1846 Leipzig, gest. 2. 10. 1916 Plön. Die Aufgaben der Biologischen Station zu Plön 1893, 209.
- Zerkowen, Heinrich, Schriftsteller, Dresden, geb. 2. 3. 1892 Bonn. Friede (Gedicht) 1916, 131.
- v. Zeska, Herbert, Apotheker, Flensburg, geb. 28. 1. 1892 Flensburg. Wie die Insel Helgoland im Jahre 1807 Schleswig-Holstein verloren ging 1922, 109.
- Ziehes, Emil, Gerichtsschreiber, Hamburg, geb. 20. 6. 1853 Hamburg, gest. 5. 2. 1935 Hamburg. Etwas über Schütten und Pfänden 1892, 8.
- Ziese, Ernst, Buchdruckereibesitzer und Gemeindevorsteher, Ahrensburg, geb. 24. 2. 1846 Ahrensburg, gest. 30. 4. 1906 Ahrensburg. Burg Arnesbeld 1897, 95.
- Zimmermann, Rudolf, Dresden, geb. 8. 9. 1878 Rochlitz (Sachsen). Ein ornithologischer Ausflug nach der Insel Sylt 1911, 143.
- Zylmann, Peter, Dr., Professor, Oberstudiendirektor, Wandsbek, geb. 5. 2. 1884 Leer (Ostfriesland). Die urnordische Landwirtschaft 1934, 164. 193. Die Aufgaben der Urgeschichte im Rahmen der Volkstumspflege 1935, 9. Das Leben der Germanen in der Bronzezeit 1935, 81. Moorbrücken und Bohlwege 1935, 94. Eröffnung der Ausstellungen „Die eiszeitlichen Rentierjäger in Stormarn“ im Schloß zu Ahrensburg 1935, 102. Das Leben der Germanen in der vorrömischen Eisenzeit 1936, 97. Hatthabu und die Wehranlagen der Wikingerzeit zwischen Schlei und Treene 1938, 379. Buchbesprechungen 1934, 333. 368. 1935, 43. 108. 1936, 318. 1937, 379. 381. 1938, 128. 191. 1939, 26. 27. 28. 302. 1940, 63. 128. 156. 158.

**Entnommen aus Werken bereits verstorbenen Schriftsteller:**

- v. Baudissin, Eduard, Graf, Rendsburg, geb. 8. 10. 1823 Rnoop, gest. 26. 8. 1883 Lübeck. Das Jahr 1848 (Gedicht) 1908, 61. Nur einmal noch (Gedicht) 1908, 77.
- Biernacki, Johann Christoph, Pastor, Nordstrandischmoor und Friedrichstadt, geb. 17. 10. 1795 Elmshorn, gest. 11. 5. 1840 Friedrichstadt. Die Marsch (Gedicht) 1915, 120.
- Borchert, Heinrich Gottfried, Rector in Tzehoe, Pastor in Reilingen, geb. 4. 1. 1746 Altona, gest. 20. 7. 1823 Tzehoe. Die Gegend um Tzehoe (Gedicht) 1913, 229.
- Brentano, Clemens, Schriftsteller, Berlin, geb. 9. 9. 1778 Frankfurt a. M., gest. 23. 7. 1842 Aschaffenburg. Die Gottesmauer (Gedicht) 1914, 9.
- Chemnitz, Matthäus Friedrich, Rechtsanwalt, Schleswig, geb. 10. 6. 1815 Barmstedt, gest. 14. 4. 1870 Altona. Wir zagen nicht (Gedicht) 1916, 45.
- Dethleffs, Sophie, Schriftstellerin, Heide und Hamburg, geb. 10. 2. 1810 Heide, gest. 13. 3. 1864 Hamburg. Schleswig-Holsteins Gegenwart (Gedicht) 1907, 72. Gedanken beim Läuten der Glocken auf den Tod des dänischen Königs Friedrich VII. (Gedicht) 1913, 312. Schleswig-Holstein (Gedicht) 1914, 69.
- Fabricius, Petrus, Warnitz bei Mpenrade, geb. 1587 Tondern, gest. 9. 8. 1651 Warnitz. Sprüche und Reime 1929, 261.
- Feodora, Prinzessin von Schleswig-Holstein, geb. 3. 7. 1874 Primmensau, gest. 21. 6. 1910 Ober-Sasbach (Baden). Mein Vaterhaus (Gedicht) 1913, 158.
- Geibel, Emanuel, Schriftsteller, Lübeck und München, geb. 17. 10. 1815 Lübeck, gest. 6. 4. 1884 Lübeck. Deutschlands Beruf (Gedicht) 1915, 209. Protestlied für Schleswig-Holstein (Gedicht) 1915, 212.
- Harms, Klaus, Propst, Kiel, geb. 25. 5. 1778 Fährstedt b. Marne, gest. 1. 2. 1855 Kiel. Warnungsruf (Gedicht) 1896, 141.
- Heibel, Friedrich, Schriftsteller, Wien, geb. 18. 3. 1813 Wesslburen, gest. 13. 12. 1863 Wien. Epigramme 1913, 57. 220. Die Weihe der Nacht (Gedicht) 1913, 64. Aus den Tagebüchern 1913, 65. Requiem (Gedicht)

- 1913, 69. An den Künstler (Gedicht) 1913, 70. Aus seinen Briefen 1913, 77. Das Kind am Brunnen (Gedicht) 1913, 80. Auf ein schlummerndes Kind (Gedicht) 1913, 81. Die treuen Brüder (Gedicht) 1913, 85. Das alte Haus (Gedicht) 1913, 86. Ein Weizenfeld (Gedicht) 1913, 242. Sommerbild (Gedicht) 1913, 242. Herbstbild (Gedicht) 1913, 265. Totenopfer (Gedicht) 1913, 278. Spruch 1928, 52.
- Dugin, F., d. i. Prinzessin Feodora von Schleswig-Holstein**, siehe da!
- Jensen, Hans Nikolaus Andreas**, Pastor, Boren, geb. 24. 4. 1802 Flensburg, gest. 7. 5. 1850 Boren. Lorenz Jensen in Viol 1899, XXXIV.
- Ketelsen, Johann Hermann**, Lehrer, Haby b. Sehestedt, geb. 1796 Bössby, gest. 11. 10. 1877 Gertorf. Dem Stamm der Friesen 1848 (Gedicht) 1913, 228.
- Kjer, Peter**, Pastor, Osterlügum, geb. 23. 12. 1771 Haberlund, gest. 12. 1. 1834 Osterlügum. Aus der Geschichte des Kirchspiels Osterlügum 1930, 64.
- Mahler, Heinrich**, Herausgeber des Buches „Über die Eider an den Mosenfund“ Berlin 1864. Auf Leutnant Rippling (Gedicht) 1914, 41.
- Meyer-Synhausen, Leutnant d. L.**, gefallen 1915, in „Lieder aus dem Schützengraben 1914/15“ Berlin. An meine Frau (Gedicht) 1916, 12.
- Neuber, August Wilhelm, Dr.**, Arzt, Alpenrade, geb. 3. 3. 1781 Großenfalza (Magdeburg), gest. 22. 1. 1849 Alpenrade. Das Lied von der Schlei (Gedicht) 1920, 39. Draußen und drinnen (Gedicht) 1928, 156.
- Reiß, Hermann**, Schriftsteller, Braunschweig, geb. 17. 1. 1835 Hamburg, gest. 17. 12. 1869 Hamburg. Unterhaltung in einer Weinstube im Jahre 1859 zwischen einem Italiener, einem Polen und einem Schleswig-Holsteiner (Gedicht) 1916, 251.
- Reuter, Fritz**, Schriftsteller, Neubrandenburg, geb. 7. 11. 1810 Stavenhagen, gest. 12. 7. 1874 Eisenach. Wie herw'u en düitsches Hart (Gedicht) 1914, 33.
- Riehl, Wilhelm Heinrich**, Schriftsteller, München, geb. 6. 5. 1823 Viebrich a. Rh., gest. 16. 11. 1897 München. Handwerksgeheimnisse des Volksstudiums 1935, 77.
- Rückert, Friedrich**, Schriftsteller, Neuseß, geb. 16. 5. 1788 Schweinfurt, gest. 31. 1. 1866 Neuseß. Die Gottesmauer (Gedicht) 1914, 10.
- Storm, Theodor**, Amtsrichter und Schriftsteller, Husum, geb. 14. 10. 1817 Husum, gest. 4. 7. 1888 Hadermarschen. Wo ward ein Traum zur Welt geboren (Gedicht) 1916, 159. Epilog 1950 (Gedicht) 1930, 52. Februar (Gedicht) 1931, 25.
- v. Tiedemann, Christovh**, Wirt. Geh. Rat, Berlin, geb. 24. 9. 1836 Schleswig, gest. 20. 7. 1907, Berlin. Aus sieben Jahrzehnten. Wie ich Landvoigt wurde 1906, 287.
- Wendell, Friedrich**, Buchdrucker, Rendsburg, geb. 14. 3. 1843 Rendsburg, gest. 2. 1. 1865 Rom. Die schleswig-holsteinischen Farben (Gedicht) 1902, 104.
- Willahen, Peter Johann**, Lehrer, Hadersleben und Bremen, geb. 12. 9. 1824 Silberstedt b. Schleswig, gest. 14. 12. 1898 Bremen. Des Sängers Tod (Gedicht) 1899, 150. Mein Vaterland (Gedicht) 1906, 46. Vertrauen (Gedicht) 1920, 25.



## E. Sachverzeichnis

### Lebensbilder und Lebenserinnerungen

Aufsätze mit Bildern sind durch einen \* gekennzeichnet

- Maby, Peter Sog, Pastor 1932, 46.  
v. Ahlefeldt, Gösche in Quern  
1932, 139. 1934, 35.  
Ahlmann, Wilhelm 1917, 113. \*1925,  
145. 1932, 39.  
Ahrens, Jürgen Friedrich \*1914, 254.  
Allmers, Hermann, Seine Beziehun-  
gen zu Nordfriesland 1934, 133.  
Altmann, Jaat, Gärtner \*1905, 65.  
Andresen, Ingeborg \*1928, 52.  
Andresen, Lorenz Holm 1924, 51.  
Andresen, Ludwig \*1932, 1. \*1940, 81.  
1941, 17.  
Archenholz, J. W. 1924, 150. 248.  
Auguste Viktoria, Kaiserin \*1913, 153.  
1921, 169.  
Die Augustenburger Herzöge 1932, 25.  
Augustiny, Familie 1930, 10. 30.  
Augusting, Friedrich 1931, 210.
- Bachmann, Nikolaus, Maler und  
Bildhauer \*1915, 257. \*1925, 241.  
\*1941, 19.  
Bac, Johann Gottlieb Heinrich  
1927, 73. 1928, 140.  
Babusen, Christian August, Prof.,  
Seminarlehrer \*1908, 121.  
Babusen, Wilhelm 1924, 94.  
Barfod, Heinrich \*1917, 93. \*1919, 67.  
Bartels, Adolf 1910, 170. \*1922, 210.  
232. \*1932, 277. \*1937, 321.  
Bauditz, Konrad \*1923, 46.  
Bauer, Wilhelm, Erfinder des Brand-  
tauchers \*1911, 46.  
Bellmann, Carl Gottlieb 1908, 70.  
Berthau, Friedrich Prof. Dr.  
1919, 108.  
v. Beseler, Familie \*1914, 280.  
1921, 10.  
Biographisches Jahrbuch 1896—1903  
1906, 16.  
Bissen, Wilh., Thorwaldsen-Schüler  
\*1901, 145.  
Blunck, Hans Friedrich \*1925, 1.  
1934, 249.  
Bockel, Franz, plattdeutscher Volks-  
dichter \*1903, 73.  
Bödelmann, Goldschmied, Tondern  
1912, 189.
- Böhndel, Karl Christ. Aug., Maler  
\*1905, 37.  
Böhndel, über die Familie in Neu-  
stadt 1939, 23. 90.  
Bollhorn, Christian 1926, 163.  
Borchert, H. G. 1913, 229.  
Borchmann, Joh. Friedrich, Florist  
\*1927, 244.  
Borst, Lorenz, Florist 1893, 45.  
Botaniker, Mitteilung über schles-  
wig-holsteinische 1895, 130.  
Brandt, Gustav, Prof. Dr. \*1919, 177.  
Brandt, Heinrich, Justizrat, Dichter  
\*1911, 1.  
Brahms, Johannes \*1898, 193.  
Brahms, Ahnen des Komponisten  
1929, 273.  
Braren, Oluf, Maler \*1937, 33.  
Brocks, Barthold Heinrich, Dichter  
1911, 94.  
Brorjen, Hans Adolf 1937, 343.  
Brüdt, Johann 1919, 61.  
Brunn, Ferdinand, Dr., Florist  
\*1933, 95.  
Burgwardt, Heinrich 1922, 229.  
Butenschön, Joachim 1919, 107.  
Buttel, Paul, Dr. phil. \*1910, 209.  
Butterbrodt, Paul 1922, 35.  
Butterbrodt, Die Nachkommen Paul  
B. 1922, 199.
- Callsen, Johann Jürgen 1920, 177.  
Carstens, Heinrich \*1913, 221.  
Castens, Adolf, Schulrat \*1912, 124.  
Chemnitz, Matthäus 1908, 70.  
Christensen, Jeremias, Bildhauer  
1906, 280. \*1909, 193. 224.  
Christiansen, Albertus \*1927, 50.  
Claudius, Hermann, Dichter 1938, 317.  
Claudius, Matthias 1915, 21. 1940,  
204.  
Clausen, Emil, Florist 1895, 130.  
Clausen, Lorenz, Müller \*1913, 202.  
Commeter, Johann Matthias,  
Wälster \*1924, 118.  
Cosel, Reichsgräfin Anna Constantia  
von C. 1910, 141. \*1911, 273.  
Corper, Georg 1926, 179.  
Cramer, C. Fr. 1923, 241.

- Dallmer, Franz Leopold Eugen,  
Oberfischmeister \*1916, 137.  
Decker, Wulf B., Oberfischmeister  
\*1916, 163.  
Dethleffs, Sophie, Dichterin \*1914, 70.  
Dethleffen, Detlef, Geheimrat Prof.  
Dr. \*1912, 161. \*1922, 61.  
Dethleffen, Franz Christian, Hebbels  
Lehrer 1935, 241.  
Domeier, Heinrich Ludwig 1928, 209.  
Dose, Cai 1929, 75.  
Dose, Johannes 1910, 97.  
Drachenberg, Christian Jacobsen  
1924, 272. 1926, 43.  
Dräger, Familie \*1917, 26.  
Dreesen, Adalbert \*1919, 35.  
Drège, Jean François, Florist  
1895, 130.  
Dücker, Johann Friedrich \*1911, 41.  
58.  
Duncker, Claus \*1901, 217. 1902, 24.  
67. 217.  
Duncker, Max 1925, 277.
- Gemann, Joachim \*1922, 121.  
Ghlers, Johann, Dr. 1922, 192.  
Ghmsen, Ernst, Forststrat 1933, 310.  
Gimmiken, Adelsfamilie 1934, 312.  
Engel, Otto Heinrich 1910, 116. 1927,  
122.  
Engelke, August, Direktor des Taub-  
stummeninstituts in Schleswig  
\*1905, 278.  
Enking, Ernst, Rektor 1918, 59.  
Enking, Ottomar \*1927, 226.  
Eichenburg, Heinrich \*1929, 127. 22.  
v. EsMarch, Friedrich \*1893, 25.  
Ernst, Otto \*1917, 225.  
Eulenspiegel, Till 1897, 29. 49. 73.  
1902, VII.
- Fabricius, Petrus 1929, 265.  
Fack, Marx Wilhelm \*1903, 241.  
Falle, Gustav \*1904, 1. 25. \*1916, 93.  
Feddersen, Hans Peter, der Ältere  
\*1911, 201. 1913, 318.  
Feddersen, Hans Peter, Sohn des  
Vorigen \*1917, 95. \*1928, 98.  
Feddersen, Wilhelm, Dr., Physiker  
\*1917, 94. 1918, 169.  
Fehrs, Johann Heinrich \*1910, 233.  
1912, 202. \*1913, 93. 109. 120. \*1916,  
186. 1926, 262. 1938, 97.  
Ferchen, Wilhelm \*1912, 113.  
Frahm, Ludwig \*1916, 174. \*1926, 155.  
\*1936, 194. 1940, 133.  
Francke, Karl Philipp 1916, 50.  
Frenssen, Gustav \*1923, 194. \*1933,  
265. 1938, 289.  
Frese, Hans, Lübecker Bildhauer  
1934, 177.  
Frodsen, Familie 1933, 20. 41. 106.
- Frölich, Lorenz, dänischer Künstler  
1909, 34. 275.  
Fröhlich, Feldwebel 1900, 202.  
Fock, Gorch \*1916, 216. \*1920, 113.  
v. Fischer-Benzon, Rudolf, Prof. Dr.  
\*1912, 33. 59.  
Fischer, Wilhelm, Baurat \*1913, 3.  
Fürst, Julius \*1923, 217.
- Gabriel, Klaus, der Flensburger  
Barockbildhauer \*1932, 32.  
Garber, Otto \*1940, 97.  
Geibel, Emanuel \*1915, 210. 1932, 57.  
247.  
St. Germain, Graf, der Alchimist  
\*1907, 40.  
v. Gerstenberg, Heinrich Wilhelm  
\*1924, 33.  
Gottsche, Carl Moritz, Florist  
1895, 130.  
Green, Hermann, schleswig-holstei-  
nischer Heimatdichter 1939, 120.  
Greve, Heinrich, Rektor 1927, 118.  
v. d. Groeben, Karl, Graf 1901, 60.  
Groenland, Johs., Florist 1895, 130.  
Groth, Klaus \*1897, 116. 133. 1899,  
113. 133. XXV. 1900, 81. \*1905, 125.  
149. \*1909, 24. \*1912, 234. \*245. \*249.  
\*278. \*280. 1913, 40. 1914, 221. 274.  
1915, 160. 1919, 31. \*49. 54. 1924,  
209. \*1926, 200 (Grabmal). 1927, 217.  
218.  
Gudewerdt I, Hans 1905, 101.  
Gudewerdt II, Hans \*1931, 170. 1932,  
80. 135. \*206. \*234.  
v. Guericke, Otto: Sein Grab in  
Ottensen 1920, 93. 141. 172. 1925,  
164. 1928, 285.  
Güllich, Jacob Guido Theodor  
1916, 50.  
Gurlitt, Cornelius \*1914, 209.  
Gurlitt, Louis 1942, 63.
- Häberlin, Carl, Prof. Dr. \*1940, 199.  
Hagemann, Richard Julius Ludwig  
1901, 60.  
Hagge, Karl 1933, 48.  
v. Halle, Christina 1934, 20.  
Hänel, Albert, Prof. Dr. 1919, 60.  
Hans d. A., Herzog 1911, 70.  
Hansen, Peter Andreas \*1924, 26.  
Hansen, Reimer, Prof. Dr.  
\*1920, 161.  
Hansen, Alfred, Bildhauer \*1903, 7.  
Harries, Heinrich 1917, 173.  
Harring, Harro Paul 1901, 10. \*29.  
1927, 234. 1932, 43. 45.  
Hartmann, Moritz 1914, 283.  
Haupt, Richard \*1931, 217. \*1936, 289.  
1940, 178.  
Havemann, Julius \*1916, 246.  
Hebbel, Friedrich \*1899, 49. \*1911, 108.  
1912, 207. 1913, \*57. \*65. \*70. 77.

\*325. 1914, 88. 1928, 6. 1935, 241.  
 Heering, Wilhelm, Dr. \*1916, 151.  
 Hegewisch, Franz \*1900, 1.  
 Hegewisch, Lotte \*1922, 41.  
 Heiberg, Hermann \*1904, 197.  
 Helgesen: Eine interessante Persönlichkeit aus den Jahren der Erhebung 1907, 82.  
 Hensler, Philipp Gabriel 1933, 300. 1934, 105.  
 Hinkelmann, Andreas, Oberfischmeister \*1916, 163. \*1924, 294.  
 Hinrichsen, Nis 1927, 254.  
 Hoff, Hinrich Ewald \*1933, 64.  
 Hofmann, Melchior \*1899, 209. 225.  
 Hofmeier, Andreas 1942, 61.  
 Hölbing, Adam, Moritatenmaler 1941, 47. 77.  
 Holm, Karl \*1916, 279.  
 Hornig, Heinrich 1942, 15.  
 Hoyer, Kaspar 1914, 128. 130. 1933, 67. 89.  
 Hoyer, Ludwig Jacob 1930, 19.  
 Hübinett, hollsteinische Soldatenfamilie 1929, 220.  
 Hugin, F., Frinzessin v. Augustenburg \*1912, 1.  
 v. Humboldt, Wilhelm in Schleswig-Holstein 1930, 270.  
 Jwersen, August \*1929, 50.  
 Jensen, Christian \*1917, 10. 1936, 122.  
 Jensen, Lorenz, Wöl 1899, XXXV.  
 Jensen, Wilhelm, Pastor Dr. 1942, 36.  
 Jensen, Wilhelm, Dichter \*1900, 101. \*1907, 29.  
 Jessen, Carl Ludwig \*1913, 33. \*1917, 25.  
 Jessen, Jes, Maler \*1914, 188.  
 Jéz, Theodor Wilhelm, Propst \*1916, 266.  
 Johannsen, Alb., Maler \*1932, 229.  
 Johannsen, Heinrich \*1911, 98.  
 Jungclaus, Karl \*1931, 97.  
 Jungmann, Eduard, Hauptmann \*1915, 75.  
 Junge, Friedrich \*1914, 149.  
 Junge, Paul, Florist, 1920, 103.  
 v. Jussa, F. D., Förster \*1916, 202.  
 Kastan, Theodor, D. 1933, 14.  
 Kier, Peter 1930, 64.  
 Kipping, Friedrich Karl Ernst, Leutnant 1901, 60.  
 Kirmis, Prof. Dr. 1926, 92.  
 Klindt, Jochim, Rechenmeister 1907, 167.  
 Kloth, Heinrich, Schriftsteller \*1918, 81.  
 Knuth, Paul, Florist 1921, 200.  
 Kock, Christian \*1932, 181. 1942, 53.

Kordes (Stammbuch des Cordt Johann Kordes) 1930, 35.  
 Kortholt, Christian, Prof. der Theologie in Kiel \*1900, 123.  
 Kotte (Waren Kotte und Kollwagen verschiedene Personen?) 1934, 76. 212.  
 Kramer, Familie 1928, 108. 189. 1929, 139.  
 Krey, Hans \*1928, 241.  
 Krohmann, Jürgen, Rechenmeister 1927, 117.  
 Kröger, Timm \*1906, 63. \*1914, 286. 1916, 198. \*1918, 161. \*177. \*1924, 277.  
 Krumm, Hermann \*1915, 117.  
 Kruse, Iben \*1927, 162.  
 Kruse, Wiebefe \*1921, 33.  
 Kunkel, Johann, Chemiker \*1929, 79. 1933, 28.  
 Langbehn, Julius August 1920, 39. 1926, 140.  
 Langbehn, Joh. Jac., Vater des Vorigen 1935, 384.  
 Lau, Fritz \*1922, 141. 1942, 41.  
 Leskien, August 1917, 57.  
 v. Liliencron, Detlef 1900, 177. 1917, 61. 1942, 30.  
 Lind, Jes, Bildschnitzer \*1919, 17.  
 Lobstien, Wilhelm \*1911, 225. 252. \*1922, 161. \*1942, 42.  
 Loewenberg, Jakob \*1916, 121.  
 Lönz, Hermann \*1915, 54.  
 Lorenzen, Friedrich \*1914, 301. \*1919, 66.  
 Lorichs, Melchior, Maler \*1912, 223.  
 Lornsen, Uwe Jens 1893, 241. 264. 1929, 25. 1930, 246. 265. 1940, 93.  
 Lornsen, Uwe Jens, Briefe seines Vaters 1912, 67.  
 Lornsen, Uwe Jens, Vorfahren 1929, 241.  
 Lübckens, Hans 1939, 141.  
 Lüders, Th., Auditeur 1900, 256. 1901, VI.  
 Lund, Heinrich \*1919, 65.  
 Luther und Schleswig-Holstein 1917, 193. 1918, 12.  
 Magnussen, Familie \*1900, 35. 59. 96.  
 Magnussen, Christian Karl, Kunstmaler \*1907, 225.  
 Mähl, Joachim 1927, 207. 1939, 151. 1940, 61.  
 Mahr, Jürgen, Gläsdorf \*1940, 182.  
 Mannhardt, Wilhelm, Volkskundler 1903, 195.  
 Markussen, Jürgen, Orgelbauer \*1926, 282.  
 Martens, Johann, Rektor in Kiel 1919, 61.  
 Mau, Heinrich, Pastor D. \*1916, 233.

v. Merfeld, Gert, Erzgießer  
1915, 170, 256.  
Menno Simonis in Holstein  
\*1907, 101.  
Merkens, David, Dichter 1911, 90.  
Meyer, Gustav Friedrich \*1928, 50.  
Meyer, Johann Jacob, schleswig-  
holsteinischer Botaniker 1900, 194.  
Meyer, Johann, heimatlicher Dichter  
\*1919, 1—9.  
Meyn, Ludwig \*1894, 206, 1903, 243.  
\*1920, 146, 156.  
Michaelis, Adolf, Prof. Dr.  
\*1912, 148.  
Michelsen, Andreas Ludwig Jacob  
\*1916, 51, 1940, 84.  
Mißfeldt, Friedrich \*1927, 25.  
Mißfeldt, Heinrich \*1921, 169.  
Mohr, Otto, Altmeister der tech-  
nischen Mechanik 1919, 90.  
Möller, Johann Diederich, Optiker  
\*1909, 217.  
Möller, Theodor \*1933, 57.  
Moltke, Helmut, Generalfeldmar-  
schall (Briefe, Beziehungen zu  
Fehmarn) 1894, 28, 1929, 224.  
Momsen, Hans, Mathematiker  
\*1913, 242.  
Mommson, Theodor 1917, 214.  
Mörck, K., Dr. med. 1917, 164.  
Müllenhoff, Karl Victor, Prof.  
\*1918, 129.  
Müller, Johann Gottwerth 1909, 38.  
1918, 70, 1939, 297.

v. Neergaard, Lucius Karl Josef  
Bruun 1916, 51.  
Neuber, Gustav, Geheimrat Dr.  
\*1920, 129, 1932, 150.  
Neuber, August Wilhelm \*1930, 55.  
1932, 46.  
Niebuh, Carsten 1933, 296.  
Niese, Charlotte \*1917, 123, 133.  
Nissen, Anton Rinkenius \*1927, 250.  
Nissen, Johann Hinrich, Seminar-  
lehrer \*1908, 152.  
Nöldeke, Theodor 1935, 23, 26.  
Nolte, Ernst Ferdinand \*1925, 26.

v. Osten, Hans Hinrich \*1910, 29.  
Osen, Johannes \*1912, 10.  
Ovens, Jürgen \*1922, 222, 1928, 265.

Pauls, Deichgraf \*1919, 118.  
Pauksen, Friedrich, Prof. \*1910, 1.  
Pauksen, Ingwer \*1919, 129.  
v. Penz, Graf Christian 1906, 187.  
Peters, Professor in Kiel 1921, 45.  
Peters, Hans, Rektor in Kiel  
\*1931, 169, \*1936, 353.  
Peters, Nikolaus, Sohn Hermann  
Peters \*1937, 71.  
Peters, Wiben 1896, 1, 25, 50.

Petersen, Hans, Realschullehrer  
in Sonderburg 1927, 219.  
Petersen, Johannes, Kreis Schul-  
inspektor \*1905, 241.  
Petersen, Peter, Kapitänhof  
(Nachkommen) 1927, 257.  
Petersen, Wilhelm, Maler \*1939, 1.  
Petersen, Wilhelm, Geh. Regierungsrat  
\*1900, 217.  
Petersen, Alsmus, Wittkiel  
1919, 149, 192.  
Pflingsten, Georg Wilhelm \*1905, 277.  
Philippfen, Hans \*1926, 98.  
Prah, Peter, Dr., Florist \*1912, 196.

v. Qualen, Familie 1927, 1, 29.  
Quellinus, Artus 1916, 209.

Rabe, Johs. C. 1918, 143.  
Rachel, Joachim 1918, 17, 36.  
Ranzau, Daniel \*1913, 8, 56.  
Ranzau, Heinrich 1903, 120, 1911, 269.  
Ranzau, Johann 1920, 17, 37.  
Rehmke, Johannes 1938, 209.  
Reimers, Franz Christopher, Ober-  
landesgerichtsrat \*1907, 201.  
Reinecke, Karl \*1924, 134, 157.  
Rethwisch, Carl 1920, 57.  
Rethwisch, Theodor 1917, 22.  
\*1929, 30.  
Reuter, Christian, Prof. Dr.  
\*1916, 13.  
Reuter, Fritz, und Schleswig-Holstem  
1927, 211.  
Reuter, Rudolf, Schiffsbaumeister  
1911, 256.  
Reventlou, Graf Kurt 1913, 100.  
\*1915, 6.  
Richter, Paul, Dr., Archivdirektor  
\*1931, 249, 1939, 157.  
Rießer, Gabriel 1916, 51.  
Ringelink, Hinr., Bildschnitzer  
1903, 265, 1904, 97.  
Rist, Johann, aus Wedel 1907, 57.  
1908, 257, 1915, 86, 1938, 297.  
Rohweder, Christian 1925, 283.  
Rohweder, Joachim 1918, 145.  
Rollwagen: Waren Kotte und Roll-  
wagen verschiedene Personen?  
1934, 76, 215.  
Röjeler, schleswig-holsteinische  
Scharfrichterfamilie 1936, 283.

v. Rosen, Sophus Ant. Gottl. Carl,  
Oberpräsident 1929, 285.  
Roß, Charles, ein holsteinisches  
Künstlerleben 1904, 221.  
Rückert, Friedrich, und Schleswig-  
Holstein 1916, 82.

Sach, August \*1930, 25.  
v. Saldern, Caspar \*1931, 193.  
1932, 222.  
Salomon, Gessel \*1925, 50.

- Samwer, Karl \*1919, 33.  
v. Scheel-Blessen, Carl Baron  
\*1941, 97.  
Schill, Major (wie er starb)  
1897, 8—12.  
v. Schirach, Wilhelm Benedikt,  
Glückstadt \*1934, 182.  
Schlafker, Erich \*1928, 148.  
Schleswig-Holstein, Herzog Albert zu  
\*1932, 163.  
Schleswig-Holstein, Anna, Herzogin  
von \*1930, 128.  
Schleswig-Holstein, Feodora, Prin-  
zessin von \*1912, 1.  
Schleswig-Holstein, Friedrich IV.,  
Herzog von 1918, 97.  
Schleswig-Holstein, Friedrich VIII.,  
Herzog von \*1900, 137, 157.  
Schlichting, Magnus, Architekt  
\*1915, 178.  
Schmidt, Justus, Florist \*1921, 149,  
1930, 153.  
Schnack, Ernst, Quern 1937, 376.  
Schnitger, Rudolf, Schulvorsteher  
\*1915, 178.  
v. Schoenaich-Carolath, Prinz Emil  
\*1907, 273, 1908, 2, 141, 268.
- Schoppe, Amalie, geb. Weise  
\*1901, 45, 65.  
Schrader, Johann Hermann, Propst  
1937, 343.  
v. Schröder, Johannes, Topograph  
1919, 171.  
Schwieger, Jakob, Dichter 1905, 45.  
Siemens, Werner \*1915, 24, \*1916, 257.  
Simonis, Menno \*1907, 101.  
Suadicani, Arztfamilie 1940, 169.  
Sommer, Heinr. Adolf, Sommerisches  
Korps 1917, 73, 228.  
Spilth, Wilhelm, Dr., Kusos  
\*1901, 85.  
Stange, Hermann, Prof., Musik-  
direktor \*1910, 253, 1916, 227.  
Stavenhagen, Fritz \*1909, 101.  
Stein, Wilhelm, Goldschmied  
1912, 163.  
Steindorff, Magnus-Friedrich  
1916, 52.  
v. Stolberg, Auguste (Goethes  
„Theure Ungenannte“) 1937, 297.  
Stolberg, Graf Christian und Gräfin  
Luise 1937, 289.  
Storm, Constanze (in der Dichtung  
ihres Mannes) 1940, 151.  
Storm, Theodor \*1908, 165, 192, 1914,  
320, 1915, 233, 1916, 8, 27, 53, 1917,  
213, 1918, 44, 138, 1926, 206, 1929,  
246, 1932, 57, 247.  
Struck, Rudolf, Prof. \*1936, 225.  
Struensee, Joh. Friedr. 1923, 229.  
Struwe, Jacob 1926, 217.
- Stuhlmann, A., Prof. Dr. 1918, 143.  
Sufsdorf, Wilhelm Nikolaus, Florist  
in UEM 1934, 327.
- Tamm, Bernhard, Nübbel \*1914, 181.  
Tamm, Traugott 1923, 104, 140.  
v. d. Tamm, Freiherr 1916, 188.  
Tast, Hermann, Reformator Husums  
\*1903, 145, 171.  
Thämer, Otto 1926, 121.  
Thienemann, August, und Nord-  
elbingen \*1942, 43.  
Thomsen, Las, Turmbaumeister  
1939, 217.  
Thran, Christian, Kunst- und Lust-  
gärtner am Baden-Durlacher Hof  
\*1940, 49.  
v. Tiedemann, Christoph, und dessen  
Vater, Landinspektor Heinrich T.  
1906, 274, 287, 1907, 82.  
Timm, Rudolf, Prof. Dr. \*1936, 214.  
Toosbüh, Wilhelm, Oberbürger-  
meister \*1898, 216.  
Traeger, Eugen \*1902, 49.  
Trede, Paul, Dichter \*1904, 173.  
Trede, Christian, Baurat 1919, 103.
- Valentiner, Familie 1926, 25, 238.  
Voigt-Diederich, Helene \*1906, 1,  
1940, 65.
- Waiz, Georg \*1913, 265, 1916, 53.  
Wehrmann, Hermann, Maler  
1942, 61.  
Wendell, Friderich 1926, 8.  
Westfahl, Detlev 1933, 186.  
Westphal, Friedr. Bernhard  
\*1906, 204.  
Wichern, Johann Heinrich, D.  
1908, 101, 127, 185.  
Wichmann, Julius, plattdeutscher  
Dichter \*1907, 267.  
Wieding, Henriette 1919, 157.  
Wiese, Hartwig Friedrich, Ornitho-  
loge \*1905, 173, 197.  
Wildens, Familie 1928, 10, 29, 85, 108,  
189, 1929, 139.  
Wildens, Jakob, Kirchspielvogt, siehe  
Familie W.  
v. Wildenradt, Johann 1902, 252—258.  
Willasen, Peter Johann \*1909, 81.  
Wisser, Wilhelm, Prof. Dr.  
\*1923, 146, \*1933, 185, 1935, 361,  
1937, 87.  
Witt, Friedrich, Propst \*1915, 93.  
Wöhlert, Johann, Friedr. Ludw.,  
Fabrikant 1912, 81.  
Wöhlk, Niso, Maler 1926, 277.  
Wolff, Johanna, Schriftstellerin  
\*1919, 21.  
Woyrich, Felix, Lonsdichter \*1930, 217.  
Wrage, Hinrich, Maler 1920, 81.

Würk, Paul, schwed. Feldmarschall  
\*1903, 39.  
Wüst, Oswald \*1934, 161.  
Zeise, Heinrich \*1892, 73.  
v. Zeska, Familie 1925, 258.

**Personen, die in anderen Beiträgen  
genannt sind**

v. Achten, Marten, Bildschnitzer  
1932, 55.  
v. Ahlefeldt, Cai, Schinkel 1900, 214,  
230.  
Ahlefeldt, Friedrich, Schinkel 1900, 230.  
Ayerschöttel, Johann, Maler 1931, 102.  
Anfer, Leutnant 1916, 252.  
Arfsten, Oluf, Vogt auf Föhr  
1931, 68.  
Asmussen, Asmus, Langballig  
1939, 148.  
Aue, Bildhauer, Heide 1915, 89.  
Bahr, Küster, Süderhastedt 1914, 196.  
Barner, Hans, Drost, Pinneberg  
1936, 278.  
Bauern im Amte Hütten 1931, 160,  
186.  
Baumgarten, Otto, Prof. 1913, 241.  
Beier, Jürgen, Bürgermeister von  
Tondern 1928, 161.  
Beken, Christian, Bogdemannen-  
stiftung in Löwen 1931, 202.  
Benzen, Nicolaus, Heinrich, Harde-  
svogt, Tyrstrup 1940, 92.  
Berg, Claus, Bildschnitzer 1934, 88.  
Blaufeldt, Hardelevogt, Fleckeby  
1902, 269.  
Boesen, Bischof, Tagebuch 1931, 68.  
Boie, Familie 1928, 85.  
Bornholdt, Familie 1901, 99.  
Bosfel, Maler, Oldenburg, Original  
1925, 21.  
Boysen, Jögen, Pastor, Wilstrup  
1926, 111.  
Brade, Christian, Musiker, Ikehoe  
1931, 113.  
Brade, William, Musiker, Ikehoe  
1931, 93, 112.  
Breide, Claus, Schini l 1900, 214.  
Breiholz, Theatergesellschaft  
1908, 180.  
v. Brincken, Rektor, Hadersleben  
1940, 155.  
Brix, Jürgen, Schriftleiter, Ikehoe  
1917, 184.  
Brochdorf, Cai, Schinkel 1900, 231.  
Brochdorf, Claus, Schinkel 1900, 231.  
Bruhn, Friedrich Christoph,  
Pastor, Rinkebis 1925, 18.  
Brunns, Berend, Lübeck 1938, 134.

Buchwald, Priorin, Brees 1918, 117.  
Bundesen, Axel und Jens 1938, 29.  
Burchardi, Frank Chr. Heinr., Buch-  
binder, Ekernförde, Bibliothek  
1926, 157.  
Busch, Orgelbauer, Ikehoe 1938, 45.

Carstens, Hinrich, Bauer, Wessel-  
buren 1901, 125.  
Carstensen, Claus, Loflund 1935, 308.  
Caspergaard, Claus, Hardelevogt,  
Norderrangstrup 1940, 92.  
Clar, Apotheker, Fabencefabrik,  
Rendsburg 1921, 176.  
Claudius, Wilhelm, Botaniker,  
Lauenburg 1933, 157.  
Clausen, Hans, Rechnungsbuch  
1928, 12.  
v. Creutz, ewiger Student 1931, 211.  
v. Delius, Hauptmann 1899, 145.  
Detlefs, Peter, Bauer, Dellstedt  
1901, 141.  
Diermissen, Johannes 1942, 94.

Egardus, Paulus, Pastor, Rortorf  
1923, 204.  
v. Ehrenstein, Ernst Engel Hartwig  
Stüdemann 1934, 293.  
Eller, Kirchwarder 1917, 18.  
Emke-Rafsch, Familie, Bichel 1901, 100.  
Engels, Georg, Romiker 1908, 180.

Fabricius, J., Generalsuperintendent  
1932, 294.  
Feddersen, Lehrer, Bargteheide  
1907, 167.  
Fiorillo, Maler 1941, 82.  
Fischer, Christopher Heinrich, Pastor,  
Hürup 1905, 207.  
Fleiter, Johann, Kesselflicker 1902, 24.  
Franz, Herzog von Lauenburg, an  
Heinrich Ranzau 1941, 12.  
Fuchs, Amtmann, Rendsburg  
1906, 185.  
Funke, Apotheker, Quern 1921, 6.

Geisler, Emil 1927, 73.  
Glasbrennerfamilien im Kirchspiel  
Bornhöved 1925, 11, 91.  
Goos, Kunstmaler, Schleswig  
1905, 204.  
Gosau, Johann Hinrich, Lehrer,  
Nahe 1813, 1906, 13.  
Gottlieb, Christian, Negertrompeter,  
Blön 1926, 56.  
Grebe, Nicolaus, Kunstmaler,  
Schleswig 1905, 202.  
Gripp, Timm Friedr. Otto, Erinne-  
rungen 1927, 104, 121.  
Gundelach, Glasbrennerfamilie bei  
Bornhöved 1925, 11.

Haberecht, Johann Friedrich, Ubbeder 1937, 280.  
 v. Hagenfen, 1814. 1914, 309.  
 Hallefen, Zollverwalter, Fayencefabrik, Rendsburg 1921, 176.  
 Hansen, H. B., Weikum 1932, 264. 1937, 186.  
 Hansen, Hans, Vollmacht 1937, 74.  
 Hansen, Pap Peter, Suhl 1922, 48. 125. 1923, 8. 134.  
 Hansen, Th. Heinr. F. 1913, 238.  
 Harder, Hans, Fahne auf Borkmühlenschanze 1910, 49.  
 Hardeßvögte im Amt Hadersleben 1940, 91.  
 Hartiges, Martens Claus, Dellstedt 1912, 107.  
 Heins, Valentin, Rechenbuchverfasser 1902, 11.  
 Hell, Maaf, Kurzenmoor 1931, 209.  
 Hennings, Johann, Bildschnitzer 1931, 228.  
 Hinrichsen, Haistruphof, Nachkommen 1927, 254.  
 Hobe, Peter, Gedenkbuch 1922, 182.  
 Hoemida, Augustus, Kantor, Sonderburg 1929, 270.  
 Holt, Wallensteinischer Oberst 1893, 16.  
 Hoffmann von Fallersleben in Schleswig-Holstein 1928, 221.  
 Holt, Claus, Ritter 1913, 290.  
 Holm, Claus, Bohmüller, Hanerau 1932, 150.  
 Holm, Hardeßvogt, Gramm 1940, 91.  
 Holler, Carlshütte 1894, 174.  
 Holtmeier, Schnitzer, Bewelsfleth 1937, 182.  
 Jdrifi, arabischer Kartograph 1934, 288.  
 Jacobsen, J., Navigationslehrer, Suhl 1911, 149.  
 Jacobsen, Jürgen, Neuenkirchen 1921, 102.  
 Jasperfen, Nordschau 1907, 155.  
 Jensen, Apotheker, Quern, Botaniker 1921, 8.  
 Jochims, Vollmacht 1937, 96.  
 Johannsen, Claus, Einnahme- und Ausgabebuch 1923, 203.  
 Johannsen, Hans, Bunsloh, Erinnerungen 1813/14 1925, 243.  
 Jørgensen (oder Petersen), Christian, Kunstmaler 1925, 213.  
 Juhl, Christian 1933, 310.  
 Keding, Hardeßvogt, Hadersleben 1940, 92.  
 Kinder, Johannes, Bürgermeister, Blön 1919, 2.  
 Kirchspielvögte Herzhorn 1911, 153.  
 Klopstock, Grab in Ottenfen 1903, 60.  
 Knoll, Matth., Boggendorf 1916, 154.

Koopmann, Bischof 1914, 261.  
 Krey, Familientag 1921, 183.  
 Krey, Peter, Bauer, Dodenkop 1921, 11.  
 Kriesche, Johann David, Glockengießer, Eckernförde 1906, 61.  
 Krohn, Jasper 1939, 280.  
 Kropf, Hinrich, Papiermacher 1932, 13.  
 Kühnel, Seminardirektor, Tondern (Wurzelreißer) 1913, 254.  
 Kunkel, Glasbrenner 1925, 11.

Lambek, Rechenbuchverfasser 1902, 11.  
 Litzmann, Friedrich, Tiermaler 1920, 135.  
 Lünge, J., Hofgärtner, Sonderburg 1918, 28.  
 Lohmann, Eskelius, Pastor, Uf 1929, 70.  
 Lorenzen, Jasper, Fayencefabrik, Rendsburg 1921, 176.  
 Lorenzen, Nicolai, Loftlund 1935, 310.  
 Lübckens, Hans, Bauer, Schwienhusen 1901, 142.  
 Lund, Jacob, Flakby 1934, 69.

Matterne, M., Gerichtschreiber, Hoyer 1925, 235.  
 Matthiesen, Jacob, Knopfmacher 1929, 283.  
 Mau, Bauer, Bohnert 1902, 269.  
 Meinert, Dietrich, Bauer, Fagensand 1931, 136.  
 Mestorf, Johanna, Prof. 1909, XXIX.  
 Miedendorf, Pastor, Tondern 1928, 156.  
 Meber, Johann, Pastor, Rendsburg 1932, 296.  
 Meber, Samuel, Pastor, Mordorf 1922, 33.  
 Michelsen, A. L. J., Prof., Kiel 1940, 83.  
 Möller, Peter 1933, 296.  
 Myles, Tebbe, Priorin, Breek 1918, 114.

v. Nieby, Jacob, Wunderdoktor 1921, 102.  
 Nielsen, H. B., Hattlundmoor (1848) 1924, 83.  
 Nissen, Johann, Loftlund 1935, 309.

Oest, Nicolaus, Pastor, Neuenkirchen 1902, 145. 1921, 101.  
 Ölschläger, Jacob Ludwig 1925, 212.  
 Oldendorf, Hans Jacobsen, Pastor, Hadersleben 1940, 135.  
 Ordorff, Pastor, Grundhof 1938, 53.

Pastoren der Propstei Münsterdorf 1926, 151.  
 v. Penz, Graf Christian 1906, 187.

Peper (Sander), Hans, Bildschnitzer, Rendsburg 1932, 167.  
Peter d. Gr. in Holstein 1893, 22. 112. 1894, 90.  
Peter von Tkehoe (Müller?) 1939, 297.  
Petersen (oder Jørgensen) Christian, Maler, Torkelsbüll 1925, 213.  
Petersen, Hans, Bauer, Dutten 1931, 37.  
Petersen, Jonas, Dingschreiber, Hadersleben 1931, 59 ff.  
Petersen, Peter, Haisstruphof, Nachkommen 1927, 257.  
Pflingsten, Gottfried Joseph, Tkehoer Nachrichten 1917, 145. 153.  
Plett, Lehrer, Zimpfung 1917, 68.  
Pohl, Pastor 1913, 338.  
  
Ranzau, Christoph, Schinkel, Amtmann, Rendsburg 1900, 214.  
Ranzau, Peter 1934, 292.  
Ranzau, Otto, Schinkel 1900, 214.  
Reimer, Reinhard Diedrich, Hardevogt, Hadersleben 1940, 92.  
Reimers, Balthasar Joachim, Organist, Maler, Rendsburg 1919, 95.  
Rhan, Pastor, Reitem 1907, 221.  
Rhode, Bernhard Hinrich, Uhrmacher, Eternförde 1937, 232.  
Richter, Johann Adam, Landbaumeister 1936, 121.  
Rodenbeker Müller: Neve, Brüggemann, Brede 1932, 182.  
Rohwer, Jürgen jun., Doktor, Abgeordneter 1896, 251. 1902, 183.  
Rumohr, Cai, Schinkel 1900, 214.  
Rumohr, Carl Friedrich, Maler 1941, 82.  
  
Samwer, Karl, Politiker 1919, 33.  
Sander (Peper), Hans Bildschnitzer, Rendsburg 1932, 167.  
Schimpf, Familie, Neumünster 1941, 9.  
Schlichting, Marcus 1917, 73.  
Schmarje, Johannes, Jugenderinnerungen 1909, 244. 257. 1917, 82.  
Schmidt, Christian Christiansen, Pastor, Apenrade 1927, 92.  
Schmidt, Jacob, Böllner, Rendsburg 1932, 293.  
Schmidt, Karl 1915, 166. 256.  
Schmidt, Nis, Landeschreiber 1935, 128.  
Schönfeldt, Peter Samuel, Tkehoer Nachrichten 1917, 145.  
Schöning, Johann Friedrich, Bindholzfabrikant, Rendsburg 1937, 153.  
Schorfopf, Arzt, Hademarschen 1915, 43.  
Schulz, Färber, Kappeln, Tagebuch 1848/50 1903, 208.

Schulze, Pastor in Hohenwestedt und Zevenstedt 1915, 81. 105.  
Schumacher, G. F., Wilster 1922, 195.  
Sievers, Lehrer, Vadersdorf 1929, 18.  
Sighrafr, Meister der Möllner Taufe 1932, 167.  
tor Smede, Drude, Flensburg 1938, 227.  
Sommer, Johann, Musiker, Tkehoe 1931, 135.  
Spanjer, H., Deichgraf, Brockdorf 1934, 74.  
Suren, Maler 1939, 249.  
Steffen, Johann, Musiker, Tkehoe 1931, 93.  
Stegemann, Adolf, Barrikadenkletterer, Kolding 1899, 129.  
Stephan, Gilsdorf 1908, 26.  
Stormer, Sigismund, Maler 1932, 136.  
v. Strenge, Gustav Heinrich, Heidemühlen 1936, 314.  
Struck, Johannes, Lordschell 1916, 183.  
Sympher, Familie, Neumünster 1941, 22.  
  
Thormählen auf dem Vielenberge 1926, 80.  
Thun, Bauer, Tappendorf 1915, 83.  
Trenner, Kunstmaler, Wewelsfletch 1937, 183.  
  
Umland in Schleswig-Holstein 1923, 101.  
  
Veersmann, Propst, Tkehoe 1914, 263.  
Vikostadius (Beckenstedt), Johannes, Pastor, Bordesholm 1926, 186.  
Voigt, Wilhelm, Kirchenbaumeister 1917, 237.  
Voigt's, Carl Daniel, Wachsbildner, Kiel 1938, 99.  
Vollmar, Hieronymus 1918, 27.  
v. d. Bring, Georg, Maler 1939, 90. 237.  
  
Waagen, Gustav Friedrich, Maler 1941, 82.  
v. Weber, Carl Maria, wann geboren? 1930, 116. 191.  
Wetche, Andreas, Pastor, Starup 1924, 174.  
Werner, Johann Christian, Knopfmacher 1929, 282.  
Widderik, Cort, Seeräuber 1923, 225.  
Wiederhold, Reinhold, Söldnerführer 1893, 17.  
Wiepert, Joachim, Lehrer, Abendorf 1905, 218.  
Wittorf, Familie, adlige 1899, 183.  
Wittorf, Agidius, Bibliothek 1928, 20.  
Woebke, Albert, Bildhauer 1934, 50.



Wulff, Henning, Marschhauptmann  
1921, 45.  
Wunderlich, Joh. Chr. Wilh., Wachs-  
bildner, Kiel 1938, 99.  
Wurzelkreißer, Prof. (Kühnel)  
1913, 254.

Zachariassen, Johs. Lassen, Orgel-  
bauer, Apenrade 1926, 284.  
Zeitz, Jürgen Hinrich, Glasermeister,  
Böfen 1927, 286.  
Zeuthen, Claus, Gardesvogt, Arrild  
1940, 92.

Lebensbilder der Künstler siehe auch unter Kunstgeschichte

### Vor- und Frühgeschichte

Acker. Drei Fragen über alte Acker  
in Norddeutschland. a) Gehören die  
alten Acker der vorrömischen Metall-  
zeit an? 1896, 21. b) Wem ist der  
alte Ackerbau zuzuschreiben? 1896,  
41. c) Wodurch sind die alten Acker  
in dem Kirchspiel Bornhöved ver-  
ädelt? 1896, 68.

Alfen. Vorgeschichtliches von Alfen  
1908, 156. Seltene Waffen aus der  
Steinzeit 1908, 241. Die Altertums-  
funde in Hirschsprungkoppel 1922,  
30. Über den vorgeschichtlichen Boot-  
fund 1923, 112. Das Alfenener Boot  
1925, 193.

Anthropologischer Verein.  
Mitteilungen 1904, 61.

Aufforderung an unsere Land-  
wirte und Lehrer betreffend Sam-  
meln von altertümlichen Funden  
1902, 218.

Baumfunde. Der Eichenbaum-  
fund auf der Home 1924, 129. Funde  
von Baumstämmen in Mooren  
1924, 249.

Bauopfer. Töpfe unter dem Fuß-  
boden 1932, 277. Töpfe unter der  
Erde 1933, 28. Bauopfer 1933, 77.  
1937, 215. Pferdekopfen 1892, 44. 223.  
1902, 146. 220. 1930, 215. 1933, 33.  
107. 1934, 44.

Bohlwege. Moorbrücken 1897, 88.  
Ein Denkmal aus vorgeschichtlicher  
Zeit 1899, 61. Bohlwege 1899, 92.  
Bohlwege im Wittmoor bei Ham-  
burg 1935, 90. Wie schnell wächst  
der Torf? 1917, 21. Moorbrücken  
und Bohlwege 1935, 94.

Boote. Nordisches Seewesen frühe-  
rer Zeiten 1909, 213. Einbaumfund  
von Friedrichstal 1912, 80. Nydam-  
boot im Museum Vaterländischer  
Altertümer 1917, 76. Aus Nord-  
schleswig 1925, 237. Altertums-  
funde in Hirschsprungkoppel/Alfen  
1922, 30. Über den vorgeschichtlichen  
Bootfund bei Hirschsprungkoppel/  
Alfen 1923, 112. Alfenener Boot 1925,  
193. Germanisches Ruderschiff aus  
dem Nydamer Moor 1930, 68.

Bredstedt. Beiträge zur vor-  
geschichtlichen Aufnahme des Amtes

Bredstedt 1934, 136. Bredstedts  
Landschaftsbild im Wandel der  
Zeiten 1934, 143.

Bronzezeitalter. Aus alten  
und ältesten Zeiten 1898, 1. Das  
Leben der Germanen 1935, 81.

Brunnen. Neue Beobachtungen  
im Rungholt-Watt 1935 1936, 71.  
Was alles vor der Entdeckung des  
Rungholt-Watts bei Südfall ge-  
sehen worden ist 1938, 13. Frei-  
gelegtes Marschland bei Rantum/  
Sylt 1940, 109. Nördöstlich der  
Tinnum-Burg 1941, 29. Alter So-  
denbrunnen 1941, 29. Brunnenreste  
am Nordstrand bei Rösse/Sylt  
1941, 28.

Burgen. Die Stellerburg 1896, 157.  
Burg Arnesvelde 1897, 95. Die  
Belauburg 1927, 165. 1931, 198.  
Die Finkenburg 1933, 66. Ruine  
Glabek/Fehmarn 1898, 23. Die  
Borneburg 1926, 136. Steinburg  
1906, 156. Die Duburg 1908, 11. 29.  
Die Halvesburg 1938, 73. Burg von  
Ikehoe 1912, 103. Die Jürgens-  
burg 1891, 90. Die Karolingerburg  
zu Ikehoe 1932, 49. Die Königs-  
burg 1907, 10. Die Maansborg am  
Danneverk gefunden 1933, 46. Burg  
Nienslag und der Bergfried 1934,  
229. Burg bei Oldenbüttel 1933,  
66. Die Burg von Süderade 1933,  
66. Die Burg von Schafstedt 1933,  
66. Die Schwonsburg bei Arnis  
1936, 303. Die Stellerburg 1933,  
102. Die Zieleburg 1936, 200. Brun-  
nen in der Siegeburg 1937, 376.  
Die Tinnumburg 1941, 29. Taus-  
kov 1932, 82. Auf dem Trümmer-  
feld der Wedeler Hagburg 1939, 281.

Diluviale Funde. Diluviales  
Kengeweih von der Kieler Förde  
1912, 54. Erster Fund vom Mo-  
schusochsen im schleswig-holsteini-  
schen Jungdiluvium 1935, 258.  
Auerochsen auf Alfen 1915, LIV.

Drachenschiffe siehe „Nordisches  
Seewesen früherer Zeiten“ 1909, 213.  
Eiderfunde. Die Ausgrabungen  
des Fährhauses bei Stapelholm  
1936, 300. Wichtige Funde, die bei

der Regulierung der Obefelder gemacht wurden 1926, 215.

**Eisenzeit.** Aus alten und ältesten Zeiten 1898, 157. Das Leben der Germanen 1936, 97. Altzeitumsfund auf Düppel 1929, 71. Die eiszeitlichen Rentierjäger in Stormarn 1935, 102. Eisenschmelzen 1937, 103.

**Elbmarschen.** Ehemalige Seen in den Elbmarschen 1895, 126. Entstehung der Elbmarschen 1895, 124.

**Fußabdrücke.** Die Fuß- und Schuhspuren auf den nordischen Felszeichnungen und im neueren Volksglauben 1936, 257. 373. über Ziegel mit Abdrücken von Fußspuren 1943, 66.

**Gallehus.** Die goldenen Hörner von Gallhus 1906, 217. Fundstelle der goldenen Hörner 1932, 136. 1907, XXIX. Goldenes Horn von Gallhus, Gibt es ein drittes 1923, 136.

**Geld.** Aus alten und ältesten Zeiten 1898, 177.

**Germanen.** Das Leben der Germanen 1935, 81. Der Gang der Germanisation in Ostholstein 1894, 97. a) Die ersten Nachrichten über die Slawen 1894, 97. b) Christianisierungs- und Germanisierungsversuche in Ostholstein bis 1137 1894, 104. c) Gang der Germanisation in Ostholstein seit 1137 1894, 111. Die frühgeschichtlichen Stammes- und Volksnamen der Germanen 1936, 102.

**Grabstätten.** Merkwürdige Steine 1896, XIV. Zeugen vergangener Zeiten von Weddingstedt 1896, 154. Aus alten und ältesten Zeiten 1897, 109. Denkmal aus der vorgeschichtlichen Zeit 1899, 61. Brutkamp bei Albersdorf 1901, 205. Brut- und Wimbarg 1902, 92. Hünengräberfeld bei Wittstedt 1905, 193. Historische Runensteine bei Schleswig 1907, 153. Der Hirtenstein 1907, 272. Vorgeschichtliches von Alsen 1908, 156. Muschelgräber auf den Nordfriesischen Inseln 1917, 111. Der Schersberg als vorgeschichtliche Stätte 1919, 182. Aus Nordschleswig 1923, 75. Hünengräber 1925, 73. 1927, 193. Kiesenbetten von Munkwolstrup/Oversee 1925, 247. Dolmenartige Steingräber bei Kiel 1925, 265. Alte Funde 1927, 94. Der Rönnsberg bei Bornhöved 1927, 171. Der Segeberger Torf und seine Ameisenhügel 1928, 1. Hünengräber unter

den Dünen 1928, 20. Ehrenmale auf Hünengräbern 1928, 193. Altertumsfund bei Düppel 1929, 71. Vorgeschichtliche Spuren im Heimathoden 1930, 79. Ganggräber in Schleswig-Holstein 1931, 25. Geheimnisse des Wienberges 1932, 6. Verfuntene Steingräber im Wattenmeer 1932, 253. Haithabu 1933, 81. Das Gräberfeld von Wittstedt 1933, 233. Beiträge zur vorgeschichtlichen Aufnahme des Amtes Bredstedt 1934, 136. Grabbrauch und Totenverehrung im alten Norden 1934, 225. Hügelgräber bei Langeln und Quickborn 1935, 33. Travenmündung in der ausgehenden Bronzezeit 1935, 181. Wohnungen in Hünengräbern 1937, 91. Alte Wege auf der Insel Sylt 1937, 112. Die Umgegend des alten Moorrees im Spiegel der Vorgeschichte 1937, 264. Entdeckung des Rungholt-Wattes 1938, 13. Reiche Funde eines Hünengrabes bei Wihave 1938, 348. Fund im Moor unter Klei auf Sylt 1939, 48. Die Brirfiarhooger auf Sylt 1943, 8.

**Habernis.** Vorgeschichtliches von H. 1922, 27.

**Haithabu.** Haithabu als Problem des Ostseeraumes 1931, 81. 1933, 81. Waren die Bewohner Haithabus Siriusanbeter? 1934, 338. Die Stadt Schleswig an der Quelle der Geschichte 1935, 96. Hollingstedt-Haithabu, der frühmittelalterliche Handelsweg 1936, 205. Haithabu und die Wehranlagen der Wikingerzeit zwischen Schlei und Treene 1938, 379.

**Handel.** Aus alten und ältesten Zeiten 1898, 157. Das Leben der Germanen 1936, 97. Schleswig-Holsteins Handelsverkehr 1936, 164.

**Handelswege.** Das Leben der Germanen 1935, 81. Hollingstedt-Haithabu, der frühmittelalterliche Handelsweg 1936, 205.

**Handzeichen = Hausmarken** 1904, 8.

**Hausmarken** 1904, 8.

**Heerwege.** Alte Heerwege 1932, 227. Der Heerweg von Viborg bis zur Eider 1936, 107.

**Hollingstedt** im frühen Mittelalter 1936, 205.

**Homo Riliensis.** über den sogenannten Homo Riliensis von Poppenbrügge 1926, 175.

**Kalkmalerei.** Mittelalterliche Kalkmalerei in der Kirche zu Majböll auf Laaland 1928, 156.

- Kleidung.** Aus alten und ältesten Zeiten 1897, 109.
- Klima.** Tiere auf schleswigschen Seiden als Zeugen früherer Klimaperioden 1934, 154. Das Leben der Germanen 1936, 97.
- Landwirtschaft.** Die urnordische Landwirtschaft 1934, 164, 193.
- Lebensverhältnisse.** Aus alten und ältesten Zeiten 1897, 69, 109. Das Leben der Germanen 1935, 81, 1936, 97.
- Limes Saxoniae** siehe Sachsenwall
- Litorinazeit.** Küchenabfälle aus der Litorinazeit 1915, 111. Ein interessanter Fund 1916, 134. Süßwassermollusken als Nahrung des Menschen der Steinzeit 1937, 251.
- Moorbrücken** siehe unter Bohlenwege.
- Moorleichen** 1900, 166, 1913, 41.
- Moorsee.** Die Umgebung des „Alten Moorsees“ im Spiegel der Vorgeschichte 1937, 264.
- Münzen.** Aus alten und ältesten Zeiten 1898, 177. Münzfunde auf Kirchhöfen 1907, 124, 176. Isehoer Münzen 1912, 106. Die holsteinischen Münzen des Mittelalters 1932, 288. Ein Münzfund aus der römischen Kaiserzeit in Niebüll 1935, 100. Fund einer mittelalterlichen Goldmünze in Nordfriesland 1935, 101. Die Münze als Quelle der Geschichte und Kulturgeschichte der engeren Heimat 1937, 97.
- Museen.** Heimatmuseum auf Föhr 1909, 181. Flensburger Altertumsammlung 1924, 100. Verhältnis vorgeschichtlicher Heimatfassungen zum Museum Vorgeschichtlicher Altertümer in Kiel 1933, 161. Eröffnung der Ausstellung „Die eiszeitlichen Rentierjäger in Stormarn“ 1935, 102.
- Nordoe.** Der Tempel von Nordoe 1904, 170.
- Nedingsdorf.** Reste des alten Hanxawischen Schlosses auf N. 1933, 269.
- Religion.** Das Leben der Germanen 1935, 81, 1936, 97.
- Runensteine** siehe unter Steinkreuze und Gedenksteine.
- Runenschrift.** Aus alten und ältesten Zeiten 1894, 15, 1898, 177. Mitteilungen des Anthropologischen Vereins 1904, 61. Die historischen Runensteine aus der Umgebung Schlesiens 1907, 153.
- Rungholt-Watt.** Neues vom schwindenden Rungholt 1932, 284. Meine Wanderung im Rungholt-Watt 1933, 215. Wie es bei der Entdeckung des Rungholt-Watts in Wirklichkeit herging 1934, 278. Neue Beobachtungen im Rungholt-Watt im Jahre 1935 1936, 71. Was alles vor der Entdeckung des Rungholt-Watts bei der Hallig Südfall gesehen worden ist 1938, 13.
- Sachsengrenze.** Mitteilungen über landeskundliche Literatur 1893, 116. Der Gang der Germanisation 1894, 100. Sachsengrenze in Bornhöved 1931, 198. Zur Frage des „Limes Saxoniae“ 1932, 21. Auf den Spuren des alten Sachsenwalls 1891, 177. Verlauf des „Limes Saxoniae“ zwischen Stocksee und Schwentine 1920, 186.
- Segeberg.** Frühgeschichtliche Überbleibsel in Segeberg 1931, 242.
- Siegel** 1904, 8.
- Sonnenwendfeier.** Winter-sonnenwendfeier der Bronzezeit 1935, 40.
- Sylt.** Feuerstellen auf dem „Roten Kliff“/Sylt 1932, 272. Alte Wege 1937, 112, 157. Funde im Moor 1939, 48. Knut Gütjen Staven 1940, 78. Freigelegtes Marschland auf Sylt 1940, 109. Stavenplätze und Siedlungsreste 1940, 164. Weitere Mitteilungen zu Stavenplätzen usw. 1941, 124, 1943, 5. Pflugscharen, Siedlungsreste, alte Wälle 1943, 57.
- Schersberg.** Der Schersberg als vorgeschichtliche Stätte 1919, 182. Steinzeitlicher Depotfund 1927, 136.
- Schleswig.** Stadt Schleswig 1935, 96.
- Schleswig-Holstein** im ersten Jahrtausend 1936, 161.
- Schmuck.** Aus alten und ältesten Zeiten 1897, 109. Der Schersberg als vorgeschichtliche Stätte 1919, 182. Aus Nordschleswig 1923, 75. Vorgeschichtliche Spuren im Heimatboden 1930, 79. Haithabu 1933, 81. Gräberfund von Wittstedt 1933, 233. Vorgeschichtliche Aufnahme von Bredstedt 1934, 136. Waren die Bewohner Haithabus Siriusanbeter? 1934, 338. Die Travemündung in der ausgehenden Bronzezeit 1935, 181. Wikingerfund von Ledhus bei Led/Südtondern 1937, 40. Bedeutungsvolle Funde bei Witzhave 1938, 348.
- Stavenplätze.** Mitteilungen über alte Stavenplätze und Siedlungs-

- reste auf Sylt 1941, 124. 1942, 5. 57. 1943, 5.  
Siehe auch unter Wohnstätten.
- Steinkreuze, Gedenksteine**  
Stations- und Marterkreuze 1891, 215. Der Boppo- oder Taufstein bei Boppholz 1896, XIV. 1897, 163. 1898, 47. Marterkreuz 1896, XXVII. 1898, 76. 115. Hufeisensteine in Holstein 1897, 62. Hirtenstein 1907, 272. Schiffsförmige Steinsetzung bei Gjenner 1928, 165. Alte Steinkreuze 1932, 165. Ansveruskreuz bei Rakeburg 1904, 95. 1932, 280. Runensteine 1907, 153. Hierzu weiter unten: Haithabu 1933, 81. Bewohner Haithabus Siriusanbeter? 1934, 338. Wikingerfund von Leckhus 1937, 40. Sühne Steine 1937, 316. Anthropologischer Verein 1904, 61. Runensteine 1907, 159. 1919, 61. 1922, 45. 1928, 196. 1937, 44.
- Teutobochus rex** 1918, 125.
- Travefunde.** Vorgeschichtliche Funde aus der Steinzeit 1931, 218. Travemündung in der ausgehenden Bronzezeit 1935, 181. Unbekannte Travefunde 1936, 294.
- Urbevölkerung.** Die geschichtliche Urbevölkerung Schleswig-Holsteins 1917, 33.
- Urgeschichte.** Die Aufgaben der Urgeschichte im Rahmen der Volkstumspflege 1935, 9.
- Urmensch.** „Homo Riliensis“, ein nordischer Urmensch 1926, 175.
- Urnordische Landschaft** 1934, 164. 193.
- Waffen und Geräte.** Mittelalterliches Holzmobilier 1895, 49. Alte Schwertscheidenbeschläge 1895, 118. Vorgeschichtliches über Weddingstedt 1896, 154. Aus alten und ältesten Zeiten 1897, 69. 109. 1898, 8. An unsere Landwirte und Lehrer auf dem Lande 1902, 278. Sammlung hamburgischer Altertümer 1907, 26. Wohnstätten in der Kieler Förde 1905, 77. Vorgeschichtliches auf Alsen 1908, 156. Seltene Waffen aus der Steinzeit auf Alsen 1908, 241. Ein paläolithischer Faustkeil von Rizeberg bei Kiel 1912, 57. Der Schersberg als vorgeschichtliche Stätte 1919, 182. Altertümsfunde in Hirschprungfoppel auf Alsen 1922, 30. Aus Nordschleswig 1923, 75. 1925, 91. 212. Die Regulierung der Obereider und wichtige Funde, die dabei gemacht wurden 1926, 215. Gotische Taufschüssel 1926, 209. 1928, 257. Steinzeitlicher Depotsfund beim Schersberg 1927, 136. Vorgeschichtliche Spuren im Heimatboden 1930, 79. Fundplatz der älteren Steinzeit 1930, 158. 1931, 218. Haithabu 1933, 81. Gräberfeld von Wittstedt 1933, 233. Steinzeitfiedlung Boksee 1934, 9. Stichelafunde bei Halebüll 1934, 25. Beiträge zur vorgeschichtlichen Aufnahme von Bredstedt 1934, 136. Urnordische Landschaft 1934, 164. 193. Eiszeitliche Rentierjäger in Stormarn 1935, 102. Schleswig-Holsteins Stellung im Handelsverkehr der ersten beiden nachchristlichen Jahrhunderte 1936, 164. Die Deutung der Zeichnungen auf den steinzeitlichen Knochengewerten von der Trave 1936, 197. Unbekannte Travefunde 1936, 294. Der Einriker 1936, 367. Wikingerfund von Leckhus 1937, 40. Jungsteinzeitliche Funde im Wattenmeer 1939, 251.
- Wehranlagen.** Der Kufwall bei Wennbüttel 1933, 66. Vorgeschichtliche Festungen 1934, 253. Haithabu und die Wehranlagen der Wikingerzeit 1938, 379. Stabenplätze, alte Wälle 1940, 164. 1941, 124. 1942, 5. 57. Wehranlagen siehe unter Burgen und unter Sachfengrenze.
- Werkstätten.** Eine Industrie aus alter Zeit 1897, 46. Eine Werkstatt der jüngeren Steinzeit 1905, 258. Aus dem Schoße der Erde (Töpferwerkstatt) 1926, 297. Eisengewinnung auf der schleswigschen Geest 1937, 103.
- Wohnstätten und Siedlungen** (siehe auch unter Stabenplätze). Vorgeschichtliches aus Weddingstedt 1896, 154. Aus alten und ältesten Zeiten 1897, 69. 109. Einmalige Wohnstätten in der Kieler Förde 1905, 77. Vorgeschichtliches von Alsen 1908, 156. Zwei Siedlungen aus der jüngeren Steinzeit bei Kiel 1924, 232. Vorgeschichtl. Wohnstätten bei Eckernförde 1928, 270. Vorgeschichtliche Spuren im Heimatboden 1930, 79. Frühgeschichtliche Überbleibsel in Segeberg 1931, 242. Feuerstellen auf dem Roten Kliff 1932, 272. Steinzeitfiedlung Boksee 1934, 9. Beiträge zur vorgeschichtlichen Aufnahme des alten Amtes Bredstedt 1934, 136. Das Leben der Germanen 1935, 81. Irrte sich Plinius in seinem Bericht über die in der Marsch auf Pfahlrosten wohnenden Chauken? 1935, 233. Vorgeschichtliches vom Moorsee 1937.

264. Cermersthorp, ein untergegangen<sup>s</sup> Dorf 1938, 18. Mitteilungen über alte Stavenplätze

und Siedlungsreste zwischen Weningstedt und Kampen/Sylt 1940, 164. 1941, 124. 1942, 5. 57.

## Gefchichte

Die ersten Nachrichten über die Slawen und ihre Westgrenze in Holstein 1894, 98.

Gang der Germanisation in Ostholstein 1894, 95. 145.

Urbevölkerung Schleswig-Holsteins 1917, 33.

Die Einwanderung der Wagrier in Holstein Ende des 5. Anfang des 6. Jahrhunderts 1904, 125.

Älteste Nachrichten über den deutschen Norden 1907, 1.

Historische Orte im mittleren und südlichen Schleswig. Burg-Schloß Alt-Gottorf, Burg-Schloß Dorf Niehus, Obersee, Königshügel, Danewirke, Idstedt, Heerweg, Sorge 1893, 177.

Wo lag die Karolingerburg zu Ikehoe? 1932, 49.

Ikehoe zum 1100jährigen Jubiläum 1910, 53.

Sachsenwall 1891, 177. 1894, 100. 1905, 205. 1920, 186. 1931, 198. 223. 1932, 21.

Lübeck in der Chronik der nordelbischen Sassen 1912, 118. 135. 165. 219. 295.

Das Schloß Gottorf 1906, 87. 111. Urnehöved 1897, 177.

Die geschichtliche Entwicklung des Herzogtums Schleswig bis zu seiner Vereinigung mit Holstein 1899, 6. 35. 57. 95. 159. 193. Schleswig in alter Zeit 1899, 7.

Entstehung des Herzogtums Schleswig 1899, 35.

Name und Gebiet des Herzogtums Schleswig 1899, 57.

Herzog Abel und sein Geschlecht 1899, 95. 1902, 267.

Die Schauenburger erwerben das Herzogtum Schleswig 1899, 159.

Der Entscheidungskampf um das Herzogtum Schleswig 1899, 193.

Schlacht bei Heidiba 1043 1898, 51.

Kaiser Otto I. schlägt König Harald Blaatand Mitte des 10. Jahrhunderts bei Idstedt 1893, 199.

Deutsche und Slawen im Kampfe um Segeberg 1937, 225.

Lübeck und Schleswig-Holstein 1924, 235.

Die ersten Schauenburger in Holstein 1911, 29.

Hamburg, ältere Handels- und Rechtsgeschichte 1923, 178.

Christianisierungs- und Germanisierungsversuche in Ditholstein bis zum Jahre 1137 1894, 104.

Der Gang der Germanisation in Ditholstein 1894, 97. 145. 1895, 132.

Slawische Volksstumsreste auf Fehmarn 1934, 97.

Reudenburg, die Geschichte der Festungswerke 1910, 10.

Burg Arneswede 1897, 95. Überfall in Roeskilde 1899, 68.

Wappen von Schleswig-Holstein 1909, 125.

Die Gründung und Kämpfe um Lauenburg 1181—1227 1903, 25.

Zur Geschichte Alsen's im 12. Jahrhundert 1914, 241.

Eine alte Sonderburger Urkunde 1910, 185. 250.

Herzog Knuth Laward schlägt die Wenden bei Idstedt im 12. Jahrhundert 1893, 199.

Das Kieler Schloß 1913, 178.

Schlacht bei Bornhöved 22. Juli 1227 1927, 145.

Lübeck in der Chronik der nordelbischen Sassen 1912, 118. 135. 165. 219. 295.

Lübische Bündnispolitik 1227—1308 1933, 172.

Ein Abschnitt aus der Geschichte Lütjenburg's 1894, 60.

Die Ruine Glambeck auf Fehmarn 1898, 213. 1908, 261. 283. 1910, 95.

Zwei geschichtliche Gedenkstätten der Krempermarsch aus der Zeit der Schauenburger. a) Das Ivenflether Kloster. b) Die Steinburg 1906, 153.

Wiratenwesen auf der Niederelbe 1921, 179.

Aus dem vorreformatorischen Hufum 1899, 113. 134.

Entstehung und Verlauf des Krieges zwischen den holsteinischen Fürsten und Dithmarschen bis 1404 1904, 208.

Schlacht in der Süderhamme im Jahre 1404 1904, 249. 1905, 195.

Die Tilsenburg 1936, 35.

Schlacht bei Uetersen (28. 7. 1306) 1903, 76.

Schlacht bei Oldenwörden 1319 1899, 160.

- Graf Sinnerk zu Holstein, genannt  
Tiern Sinnerk 1913, 162.  
Borneburg, ein verschollener Name  
1926, 124.  
Die bischöfliche Burg Stubbe  
1925, 169.  
Cort Widerick, ein dithmarscher See-  
räuber 1923, 225.  
Hamburgs Handelsbeziehungen im  
15. Jahrhundert 1922, 130.  
Feldmarschall Johann Rantzau 1920,  
17, 33.  
Daniel Rantzau 1913, 8, 56.  
Henning Wulf, Marschhauptmann  
der Wiltstermarsch im 15. Jahr-  
hundert 1921, 45.  
Johann der Ältere, Herzog von  
Schleswig-Holstein 1911, 70.  
Zwei Priorinnen des 15. Jahrhun-  
derts im Kloster Breez 1918, 113.  
Schlacht bei Hemmingstedt 1898, 97.  
Zur Gedenkfeier der Hemmingstedter  
Schlacht 1900, 29.  
Georg Corper unter Herzog Adolf  
in Gottorf 1926, 179.  
Peter Dethlefs aus Dolbe (Dithmar-  
scher Bauernstaat) 1901, 141.  
Gottorfer Hof- u. Staatsverwaltung  
1929, 134.  
Belagerung Neustadts 1509 1891, 186.  
Aufbringung von Schiffen vor  
400 Jahren 1916, 288.  
Nis Hinrichsen von Haintruphof  
1927, 254.  
Warnung vor dem Befahren der  
Kriegszone 1540 1915, 151.  
Hans Lübken, ein Dithmarscher  
1901, 142.  
Die Kopenhagener Reise des Gottor-  
fer Hofes zur Krönungsfeier Chri-  
stians IV. am 29. August und zur  
Vermählungsfeier des Herzogs Jo-  
hann Adolf am 30. 8. 1596 1942, 69.  
Herzog Adolf will eine Wasserstraße  
zwischen Ostsee u. Westsee herstellen  
lassen 1901, 104.  
Altdithmarsische Befestigungen 1902,  
30, 51, 75.  
Aus der Vergangenheit der Hasel-  
dorfer Marsch 1908, 229.  
Wieben Peters, der Landesfeind  
Dithmarschen 1896, 1, 25, 50.  
Friedrichstadt 1921, 135.  
Wiebefe Kruse 1921, 33.  
Schleswig-holsteinische Herzöge im  
Dienst der Hohenzollern 1897, 169,  
181.  
Peter Hobes Gedenkbuch 1922, 182.  
Binneberg, vom alten und neuen  
Schloß 1925, 154.  
Ein schwedischer Plan, Friedrichstadt  
zur Festung auszubauen 1939, 170,  
270.  
Die Augustenburger Herzöge 1932, 25.  
Garding am Ende des 16. und  
Anfang des 17. Jahrhunderts  
1892, 49.  
Altona unter Schauenburgischer  
Herrschaft 1892, 25, 135, 1893, 11,  
1894, 22, 1895, 35.  
Großer Kurfürst und Christian V.  
1925, 84.  
Schleswig-Holstein zur Zeit Wallen-  
steins 1920, 66.  
Vom Dreißigjährigen Krieg in  
Nordfriesland 1907, 142.  
Der Große Kurfürst in Schleswig-  
Holstein 1909, 130, 173, 198.  
Kultur- und Sittenzustände in  
Angeln zur Zeit des 30jährigen  
Krieges 1908, 31, 106, 132.  
Ein Kulturbild aus der Zeit des  
30jährigen Krieges 1907, 57.  
Kriegsdrangsale des Amtes Bordes-  
holm 1627—1629 1923, 170.  
Wallensteins Salvaguardia,  
ein Schutzbrief für Land und Leute  
des Herzogs Friedrich zu Schleswig-  
Holstein 1627 1901, 243.  
Vom Kaiserlichen Krieg 1627—1629,  
1930, 65.  
Boel, was ich im Kirchenbuch fand  
(1634—1684) 1928, 114.  
Herzog Friedrich von Norburg und  
der Pastor von Schwenstrup 1909,  
100.  
Tondern, Gottorfer Ausschuß 1638  
und 1657 1928, 62.  
Eroberung der Feste Christianspries  
durch die Schweden unter  
Torstenzen 1643 1900, 7.  
Seeschlacht in der Lister Tiefe 1644  
1911, 125.  
Der Schwedenkönig Karl X. Gustav  
in Schleswig-Holstein 1657/58  
1903, 13.  
Einnahme und Vernichtung Tzeboes  
durch die Schweden am 8. August  
1657 1903, 13.  
Polackenkrieg von 1658/59 1909, 104.  
Eroberung Alsen durch den Großen  
Kurfürsten 1658 1891, 65.  
Der Große Kurfürst in Sonderburg  
1907, 97.  
Friede von Roeskilde 2. Mai 1658  
1903, 16.  
Großer Kurfürst, Urkunden 1659,  
betrifft Truppen in Dithmarschen  
1926, 139.  
Siderstedt und die „Reunion“ des  
gottorfischen Anteils von Schleswig  
1684 1932, 98.  
Seeflagge 1696 1925, 152.  
Schleswig-Holsteiner auf fernen  
Kriegsschauplätzen um 1700  
1921, 157.

Nordischer Krieg. Aus seiner Notzeit 1924, 161.  
Moskowiter im Nordischen Kriege in den Herzogtümern 1942, 35.  
Herzog Friedrich IV. von Schleswig-Holstein, der vierte Bauherr des Schlosses Gottorp 1918, 97.  
Der holsteinischen Bauern Vater=Unser 1713 1913, 310.  
Peter der Große in Schleswig-Holstein 1893, 22. 122. 1894, 90.  
Schweden und Rußen in Dithmarschen 1713 1923, 10.  
Die schwedischen Gefangenen in Apenrade 1713/14 1928, 66.  
Die Vorgänge von 1721 und ihre staatsrechtliche Bedeutung in dänischer und deutscher Beleuchtung 1921, 189.  
Ehrengefangen, ausgeschlagen von Friedrich IV. von Dänemark 1908, XXXV.  
Tondern als Garnison um 1740 1924, 37.  
Kriegskontributionen der Stadt Mölln im Siebenjährigen Kriege 1937, 118.  
Franzosen als Kriegsgefangene und Deserteure in Mölln (1758—1763) 1937, 180.  
Möllner Rekruten im Siebenjährigen Kriege 1937, 238.  
Hinrichtung des Grafen Struensee (1772) 1925, 229.  
Die Schweden in Morkorf 1899, XIX.  
Briefwechsel des Herzogs Friedrich Christian zu Schleswig-Holstein-Sonderburg-Augustenburg mit König Friedrich VI. von Dänemark 1908, 243.  
Besitzergreifung Helgolands durch die Engländer 1807 1917, 100. 1922, 109.  
Abtretung der Insel Helgoland 1814 1914, 31.  
Helgoland unter deutscher Herrschaft 1913, 158. 1915, 196.

**Napoleonische Kriege 1800—1813**  
Hamburg unter der Franzosenherrschaft 1894, 247.  
Major Schills Ende 1897, 8.  
Franzosengrab in unserem Lande 1897, 103.  
Die Schlacht bei Sehestedt 1897, 149. 183.  
1807. Aus den Briefen eines dänischen Offiziers 1897, 185. 205. 219.  
Eine Blünderung Siziliens im Jahre 1813 1898, 170.  
Kosakenzeit 1813/14 1899, 67. 1924, 42. 63. 262. 1925, 243. 1931, 209.

Ereignisreiche Tage in Lübeck 1806 1901, 110.  
Gefecht bei Lauenburg 17. und 18. August 1813 1903, 31.  
Hohenwestedt vor 100 Jahren 1903, 277.  
Die Spanier in Schleswig-Holstein und Dänemark im Jahre 1808 1905, 133. 1908, 291. 1922, 7. 113.  
Kriegsdrangsale des Jahres 1814 (Nahe) 1906, 13. 46.  
Ein feindlicher Überzug im Jahre 1813 (Gr.-Wittensee) 1906, 106.  
Verluste eines Landmannes zu Bünsdorf während der Kriegsjahre 1813/14 1906, 107.  
Die russische Einquartierung in Rensing 1813 1906, 107.  
Beteiligung der Holsteiner an der Bekämpfung Schills 1909, 262.  
Kriegsbericht des Generalmajors von Tettenborn aus dem Jahre 1813 1911, 269.  
Aus Neustädter Kirchenbüchern aus der Kriegszeit 1806—1814 1913, 125.  
Erinnerungen an das Gefecht bei Sehestedt 1813 1913, 317.  
Die Rußen in Holstein 1813/14 1914, 108. 194. 196. 250. 309. 1919, 142.  
Kriegsleben vor hundert Jahren 1914, 196.  
Kriegserlebnisse in einem schleswig-holsteinischen Pastorat vor 100 Jahren 1915, 81. 105.  
Die Engländer vor Kopenhagen 1801 1919, 142.  
Truppen in Tondern 1813/14 1924, 42.  
Polnische Lanzenreiter in Tondern 1813/14 1924, 50.  
Die Kosaken in Tönning 1924, 62.  
Kriegswinter 1813/14 in Bustrorf 1924, 192.  
Bornhöved, das Nachhutgefecht 7. Dezember 1813 1927, 152.  
Zur Geschichte der Küstenmiliz 1931, 42.  
Kosakenwinter 1813/14 in der Marsch 1931, 209. 1934, 108.  
Kosakenjahr in der Probstei 1939, 243.  
Soldatenlieder (1813, 1848, 1864) 1932, 196.  
Im Solde Englands 1941, 8. 21.  
Einsetzung einer provisorischen Verwaltungskommission 1813 1914, 194.  
Aus der Geschichte Schleswig-Holsteins vor 100 Jahren 1910, 216. 254.

**Dänemark und die Herzogtümer**  
in der ersten Hälfte des 19. Jahrhunderts 1908, 92.  
Lornsen, Uwe Jens 1893, 241. 264. 1912, 67. 1930, 246. 265.

Der Beginn des Grenzkampfes in der Nordmark 1939, 210.  
Die erste politische Sängerschaft Schleswigs 1942, 29.  
Ständeversammlungen von 1844 im Kampfe für die alten Landesrechte 1905, 60. 83. 111. 154.  
Landinspektor Heinrich Tiedemann 1906, 274.  
Nächste Vorgeschichte der schleswig-holsteinischen Erhebung 1848 1909, 58.  
Offener Brief des Königs Christian VIII. von Dänemark vom 8. Juli 1846 betr. Einverleibung Schleswig-Holsteins 1896, 142.  
Die Landesfahne Schleswig-Holsteins und das Schleswig-Holstein-Lied 1896, 144. 1899, 89. 1908, 70. 1923, 49.  
Die Stimmung in Schleswig-Holstein vor 50 Jahren (1846) 1896, 178.  
Die allgemeine Landesversammlung 1846 1896, 251.  
Versammlung deutscher Land- und Forstwirte zu Kiel 1847 1897, 213.

#### 1848—1850

Die Haltung der schleswig-holsteinischen Geistlichkeit in der schleswig-holsteinischen Erhebung 1891, 129.  
Die Schlacht bei Idstedt 1892, 187. 1898, 50. 1900, 143. 175. 186. 1902, 293. 1910, 128. 145. 165. 250.  
Schlacht bei Eckernförde 1896, 61. 1897, 195. 210. 227. 1899, 69. 79. 1900, 48. 1907, 95. 1909, 145. 1925, 81. 1942, 35.  
Fregatte „Gefion“ 1896, 61.  
Linien Schiff „Christian VIII.“ 1896, 61.  
Unteroffizier Preußler 1896, 61.  
Hauptmann Jungmann 1896, 61.  
Kriegstiden 1848—1850. Allerhand ut de Krieg 1897, 43. 165.  
Am 24. März 1848 1897, 124.  
Eckernförde: Gallionsfigur des dänischen Linien Schiffes „Christian VIII.“ 1897, 197.  
Erhebung 1848 1898, 49.  
Vor 50 Jahren (zur Erinnerung an die Erhebung) 1898, 50.  
Gedenkfeier zur 50. Wiederkehr des 24. März 1848 1898, 56.  
Proklamation der provisorischen Regierung am 24. März 1848 1898, 65.  
Eroberung Rendsburgs 1898, 69.  
Gedenkfeier der Erhebung 1898, 71.  
Die Schlacht bei Bau (9. April 1848) und die Kieler Freischaren 1898, 85. 1909, 26.  
Provisorische Regierung 1898, 128.

Erlebnisse während der Feldzüge 1848—1850 und der Auflösung der schleswig-holsteinischen Armee 1851 1899, 82. 102.  
Kanonenfutter-Ritt 1848 1899, 83. 102. 191. XXXVII.  
Preußers erstes Debit als Artillerist auf Jelmarn 1899, 87.  
Jungmanns Ehrenpokal 1899, 92.  
Der Barrikadenkletterer von Rolding 1899, 129. XXXI.  
General v. Brittwig 1899, 145.  
Oberst v. Rastraw 1899, 145.  
Waffenstillstand am 10. Juli 1849 1899, 145.  
Hauptmann v. Delius 1899, 145.  
General v. Bonin 1899, 145.  
Schlacht bei Friedericia 1899, 145.  
Gedichte und Lieder aus der Erhebungszeit 1899, 149.  
Rolding und Friedericia 1849 1899, 153.  
Die schleswig-holsteinische Armee im Frühjahr 1850 1900, 97.  
Herzog Friedrich VIII. von Schleswig-Holstein 1900, 137. 157.  
Idstedt, Zahl der Schleswiger unter den Kämpfenden 1900, 152.  
In dänischer Gefangenschaft 1900, 163.  
Kirchenparade bei Rendsburg 1850 1900, 195.  
Militärfirchhof in Rendsburg 1900, 196. 1910, 83. 192.  
Feldnebel Fröhlich 1900, 202.  
Soldatenbriefe von 1849/50 1900, 209. 233. 253.  
Das Londoner Protokoll vom 8. Mai 1852 1902, 101.  
Die Gründe, die zur Aufhebung des Protokolls führten 1902, 131.  
Erinnerung aus der Zeit 1848—1850 1902, 218.  
Errichstedt, das Gefecht 1848 1902, 266. 1903, 21.  
Blannfeldt und Mau 1902, 269. 1903, XI.  
Eine Episode aus dem Jahre 1850. Die Beliebtheit des Generals v. Bonin bei seinen Soldaten 1902, X.  
Bjerning, Gefecht am 30. 6. 1848 1903, 22.  
Ein Erlebnis im Jahre 1848 (Gütten) 1903, 118.  
Der Raub des Silberschatzes der Augustenburger durch die Dänen 1848 1903, 135.  
Aus Aufzeichnungen eines Sulters aus dem Jahre 1850 1903, 167.  
Aus dem Tagebuch eines Inselriesen von 1850 1903, 287.  
Der erste Schutz auf dänischer Seite im Jahre 1848 1904, 108.



Der Umschwung 1904, 123.  
 Aus den Erinnerungen eines Kampfgenossen von 1848—1850 (Blumenthal) 1904, 167, 185, 285.  
 Belgejen, eine interessante Persönlichkeit aus dem Jahre der Erhebung 1907, 82.  
 Zum Gedächtnis der Erhebung am 24. März 1848 1908, 53.  
 Die schleswig-holsteinische Marine 1908, 61, 276.  
 Zur 60. Wiederkehr des Tages der Erhebung Schleswig-Holsteins am 24. März 1848 1908, 69.  
 Schleswig-Holsteinischer Geschichtstaler 1908, 99.  
 Instruktion für die Kanalkwachen 1908, 99.  
 Mecklenburger Feldwache am Alsenfund 1848 1908, 100.  
 Schrecken von Todendorf im Jahre 1848 1908, 115.  
 Buttermilchskrieg 1848 1908, 175.  
 Roßkastanien-Allee zur Erinnerung an die Erhebung 1848 1908, 276.  
 Denkmäler in Eckernförde 1909, 77.  
 Wer setzte die blau-weiß-rote Fahne auf die Borkmühlenschanze? 1910, 49.  
 Gefecht in der Flensburger Neustadt am 9. 4. 1848 1910, 78.  
 Soldatenlieder aus der Erhebungszeit 1910, 93, 118.  
 Tagebuchblätter einer jungen Schleswig-Holsteinerin 1850 1911, 177.  
 Die europäische Diplomatie und die schleswig-holsteinische Frage im Jahre 1848 1911, 208, 232, 257.  
 Desgleichen von 1849/50 1912, 193, 273.  
 Der Gettorfer Kirchturm als Beobachtungsstation 1848 1912, 25.  
 Umgebung des dänischen Königs 1848 1912, 29.  
 Die ersten Opfer des Krieges von 1848—1851 1912, 230, 1913, 90.  
 Kämpfe bei Missunde 1850 1914, 34.  
 Kämpfende Flieger 1850 bei Friedrichstadt (Bienen) 1915, 65.  
 Jungmann, der Held von Eckernförde 1915, 75.  
 Die Vertreter Schleswig-Holsteins in der Frankfurter Nationalversammlung 1916, 22, 50.  
 Ein Dorfbild aus der Zeit des Jahres 1848 1916, 154.  
 Zur Erinnerung an den Major von der Tann, den Sieger von Hoptrup 1848 1916, 188, 1927, 268.  
 Sommersches Korps 1850 1917, 73, 228.

Ein Denkstein für 1848 1917, XLV.  
 Vor 70 Jahren 1918, 45.  
 Gefangennahme Dirckink Holmfeldts auf Fehmarn 1848 1918, 55.  
 Aus einem Flugblatt von 1850 1920, 57.  
 Der Achtundvierziger letzte Idstedt-Heerschau 1920, 97.  
 Achtundvierziger, unsere letzten 1923, 41, 111, 184, 254.  
 Kampfgenossenvereine 1848 1923, 54, 1924, 149.  
 Schwabstedt. Eine Erinnerung an die Dänenherrschaft 1923, 15.  
 Geschichte des 24. März 1848 1923, 42.  
 Bauditz Konrad, Führer der Rendsburger Bürgerwehr 1848 1923, 46.  
 Nordangeln, die Geschichte der vor-märzlichen Liedertafeln 1923, 49.  
 Aus der Erhebungszeit 1848—1851 1923, 139.  
 Schleswig, Einquartierung 1848—1850 1923, 157.  
 Sulter Erhebung 1848 1924, 57, 87.  
 Es war auf Jütlands Auen 1924, 82.  
 Christiansfelder Erinnerungen 1848—1850 1925, 206, 223.  
 Deutsche Liberale und Schleswig-Holstein 1925, 277.  
 Wilstrup 1848—1850 1926, 67.  
 Schleswig-Holsteins Adel zur Erhebungszeit 1926, 92.  
 Das Ende der Bürgercorps von Hadersleben 1848 1929, 62.  
 Friedrichstadt, der Kampf um ... 1850 1929, 85.  
 Tondern, Entschließung des Deputiertenkollegiums gegen Einführung der dänischen Schulsprache 1851 1930, 53.  
 Idstedt-Gedächtnishalle 1930, 241.  
 Großvater Lund und die Dänen 1934, 69.  
 Was C. B. Hansen im Jahre 1850 mit einem dänischen Wachtposten auf Möße erlebte 1937, 189.  
 Deutschland vor 90 Jahren.  
 Der Waffenstillstand von Malmö 1938, 342.  
 Die ersten Unterseeminen 1915, 24.  
 Der Brandtaucher (erstes U-Boot) 1911, 47.  
 Die Entwaffnung unseres Landes und die Vereinbarung von 1852 1901, 173.  
 Drangalsperiode Schleswig-Holsteins von 1852—1863 1901, 173, 190, 207, 230.  
 Die Zustände unseres Landes unter der dänischen Herrschaft 1901, 190.  
 Die schleswig-holsteinische Frage zwischen den beiden Kriegen (1851—1864) 1914, 1.

1864—1866

- Die Ereignisse im Jahre 1863  
1891, 230.
- Der Übergang nach Alsen 1891, 173.
- Die Verhandlungen  
der deutschen Bundesversammlung  
über die holstein-lauenburgische  
Angelegenheit 1891, 207.
- Moltkes militärische Korrespondenz.  
Krieg 1864 1894, 27.
- Bismarcks Eingriff in die Geschichte  
unserer Heimat 1895, 177.
- Aus den Februartagen des Jahres  
1864 1897, 84.
- Tagebuchblätter einer Schleswig-  
Holsteinerin 1909, 228. 1910, 22. 42.
- Wieder preußischer Soldaten aus dem  
Jahre 1864 1901, 57.
- Bombardement auf Mißunde.  
2. Februar 1864 1901, 60.
- Episode aus der Erstürmung der  
Düppeler Schanzen 1901, 84.
- Die ersten Opfer des Krieges von  
1864 1903, 48.
- Der Übergang der Preußen  
bei Arnis am 6. Februar 1864  
1904, 38.
- Kapitän Hammer in Keitum  
am 3. März 1864 1904, 68. 148.
- Abschieds-Proklamation des K. K.  
Statthalters Freiherr von Gablenz  
anlässlich der Verlegung der  
Landesregierung nach Altona am  
12. Juni 1866 1907, 205.
- Einheitsdenkmal in Frankfurt a. M.  
1908, 84. 1909, 72.
- Ein denkwürdiger Weihnachtsabend  
in Binneberg 1863 1911, 287.
- Vor 50 Jahren 1914, 6.
- Gefechte bei Deversee und Oberseß  
1864 1914, 57.
- Flensburgger Erinnerungen von 1864  
1914, 66.
- Kronprinz Friedrich Wilhelm in  
Gagebef 1864 1914, 88.
- Schlacht bei Düppel 1864 1914, 90.
- Vier Soldatenlieder vom Düppel-  
sturm 1864 1914, 100.
- Zur Geschichte der Halbinsel  
Sundewitt 1914, 103.
- Alsen 1864 1914, 173.
- Vom Übergang nach Alsen 1864  
1914, 181. 187.
- Sylter Gefangene 1864 1914, 218.
- Die schleswig-holsteinischen Lehrer  
und Herzog Friedrich VII. 1864  
1914, 238.
- Der Wiener Friede 1864 1914, 302.  
1939, 308.
- Düppel-Gedächtnisausstellung in  
Sonderburg 1914 1914, IV. XXVII.

- Bismarcks Stellung zur schleswig-  
holsteinischen Frage 1915, 70.
- Das dänische Panzerschiff  
„Kolf Krake“ 1915, 102.
- Österreichische Waffentaten 1864 1916,  
75. 99. 183.
- Gefangennahme des dänischen  
Leutnants Anker in Schanze II.  
1916, 252. (XLVII.)
- In den Schützengräben vor Düppel  
1864 1917, 186.
- Einheit und Uneinigkeit in  
Schleswig-Holstein 1721—1864  
1919, 24.
- Zur Geschichte der schleswig-  
holsteinischen Städteordnung  
1919, 54.
- Christiansfeld, Erinnerung an  
1864 1923, 61. 85. 106. 116.
- Der Rückzug vom Dannewerk 1923, 62.
- Befestigung von Rolding 1923, 63.
- Die preußische Garde in Christians-  
feld 1923, 85.
- Einmarsch in Jütland 1923, 86.
- Nationale Gegenätze in Christians-  
feld 1923, 88.
- Die Österreicher als Quartiergäste  
1923, 106.
- Christiansfelder Konvention 1923, 108.
- Zollgrenze zwischen Schleswig und  
Holstein 1863 1924, 142.
- Österreichs Mitwirkung bei der  
Befreiung Schleswig-Holsteins  
1938, 211.
- Der Zustand des dänischen Heeres  
im Jahre 1864 1939, 65.
- Der Tag von Deversee 1939, 70.
- Österreicher befreien 1864 Nord-  
frisland 1939, 204. 238. 261.
- Eine Erinnerung aus dem Kriegs-  
jahre 1864 1939, 287.
- Die ersten Reichstagswahlen in  
Schleswig-Holstein 1867 als Aus-  
druck der politischen Gesinnung  
1942, 27.
- Bismarck-Nationaldenkmal auf dem  
Knivsberg 1901, 225.
- Schleswig-Holstein 50 Jahre preu-  
ßisch 1917, 1. 45.
- Kaiser Wilhelm und Schleswig-  
Holstein 1913, 49. 1933, 240.
- Kaiserin Augusta Victoria 1913, 153.
- Weltkrieg 1914—1918**
- Die 85er bei Tirslemont. 18. 8. 1914.  
1914, 277.
- Das Schleswig-Holstein-Lied nach der  
Schlacht bei Tannenbergl 1915, 1.
- Zwei Dankesbriefe für „Liebesgaben“  
1915, 2.

Schleswig-holsteinische Tapferkeit  
(Landwehr) 1915, 4.  
Der Todesritt des schleswig-holstei-  
nischen Dragonerregiments Nr. 13  
am 12. 11. 1914 1916, 1.  
Der Kriegsfriedhof in Borzymie  
1916, 2, 5.  
Gedenkfahr unserer Marine (1917)  
1917, 230.

Der Lübecker Ehrenfriedhof  
und Ehrenhain 1918, 90.  
Abstimmung und Grenzlandschaft.  
1921, 17, 113. 1930, 49. 1938, 86.  
Die neue Grenze 1923, 109.  
Was geschah in Munkesbrarup wäh-  
rend der Abstimmungszeit? 1938, 86.  
Die deutsche Sicherungsstellung Nord  
1916/17 1937, 129.

## Kultur und Landeskunde

### Arbeiter- und Bürgerhäuser

Arbeiterhäuser vor 50 Jahren in  
St. Peter und Ording, Kreis Eider-  
stedt 1905, 94.  
Farbige Kieler Häuser 1907, 170.  
Kleinbürger- und Fischerhäuser im  
Schleswigschen 1909, 29, 53.  
Das Schabbelhaus in Lübeck  
1912, 185.  
Ein eigentümliches Haus in Goting/  
Föhr 1912, 311.  
Bürgerhäuser des 16. Jahrhunderts  
an der Westküste 1935, 237.  
Bürgermeister und Rat der Stadt  
Glückstadt ordnen die sofortige Zu-  
schüttung von Kellern an 1942, 33.

### Armenwesen

Armut auf dem Lande und ihre Ur-  
sachen (Bericht aus dem Jahre  
1787) 1897, 104.  
Armenpflege 1896, 119.  
Die ersten Beliehungen der Panta-  
leonszilde in Lunden (christlicher  
Verein zur Unterstützung der  
Armen) 1895, 43.  
Ein Beitrag zur Geschichte der Wan-  
derbettelei in Schleswig-Holstein  
1895, 215.  
Arbeiterkolonie Rickling 10. 11. 1882  
1895, 217.  
Erfolgslosigkeit der zur Abhilfe der  
Bettelei angewendeten Mittel (Be-  
richt aus dem Jahre 1795) 1897, 105.  
Das Flensburger Armenwesen  
1904, 142.  
Armenabmachung für das Kirchspiel  
Nortorf 1921, 203.

### Bauernhaus

Das alte sächsische Bauernhaus  
1893, 254. 268. 1894, 40.  
Bauart in Schleswig 1895, 72.  
Das Bauernhaus im Herzogtum  
Schleswig 1897, 3, 33, 52.  
Das deutsche Bauernhaus 1897, 146.  
Das alte Angler Bauernhaus  
1903, 56.

Das Bauernhaus im Deutschen  
Reiche und seinen Grenzgebieten  
1903, 92.  
Aufgabe und bisherige Wirksamkeit  
des Vereins „Baupflege im Kreise  
Tondern“, insbesondere über das  
feuerlichere Net- und Strohdach  
und über die Brandprobe in Ton-  
dern 1911, 294.  
Die Bauernhäuser des Fürstentums  
Lübeck und ihr Ziegelschmuck  
1912, 140.  
über Bauernhaus und Siedlungs-  
formen in Schleswig-Holstein  
1920, 121.  
Das niederländische Bauernhaus  
1920, 163.  
Vom Herd des niederländischen  
Bauernhauses 1935, 398.  
Veränderungen des Niederachsen-  
hauses durch landesherrliche Ver-  
fügungen 1937, 65.  
Umlauf, Klebestall und Glipddach am  
Niederachsenhaus, „Gebäude auf  
Stützen“ 1937, 115.  
Die Räte der Pfarrei 1937, 135.  
Das Haus „Holländer“ in Wagers-  
vott, Angeln 1938, 135.  
Die ersten Bauernstuben im Gute  
Saxtorf 1937, 229.  
Ein altfehmanisches Großbauern-  
haus aus dem 16. Jahrhundert  
1937, 355.  
Der niederländische Bauernhof  
1937, 378.  
Das Bauernhaus Hagen in  
Schmarup-Thumby-Angeln 1938, 9.  
Das Kleinbauernhaus Jürgensen in  
Sörup-Vingholz 1938, 30.  
Zur Hausgeographie der holsteini-  
schen Elbmarschen 1938, 200, 230,  
264. 1939, 37, 81, 174, 230.  
Urkundliche Nachrichten über das  
„Sommerhaus“ in der Kremper-  
und Kollmar-Marsch 1938, 237,  
1941, 43.  
Die Gestaltung eines Dorfhauses  
1939, 5.

Das Sachsenhaus in der Landschaft  
Stapelholm 1939, 72.  
Gustav Wolfs Buch über Bauern-  
haus und Bauernhof in Schleswig-  
Holstein 1940, 121.  
Vom ländlichen Hausbau um 1600  
(Nortorf) 1940, 201.  
Vom Backhaus in den holsteinischen  
Elbmarschen 1941, 40.

Giebelverzierungen an  
Bauernhäusern

Anfrage über Pferdeköpfe und  
anderem Zierat an den Giebeln  
der Landbauten 1893, 23.  
Pferdeköpfe und anderer Zierat an  
den Giebeln der Landbauten  
1897, XLIII.  
Vom Henst und dem Hors (Bezeich-  
nung der beiden Pferdeköpfe an  
Giebeln) 1931, 20, 93.  
Donner- oder Hexenbesen (Verzie-  
rungen an Häusern) 1895, 45.

**Wohlendach** 1940, 46. 76. 1941, 85.

#### **Bruderschaften und Gilden**

Die Gesellschaft der Rigafahrer in  
Rostock und Lübeck (Schutzgemein-  
schaft) 1894, 47.  
Die ersten Beliebungen der Panta-  
leonsgilde in Lunden 1895, 43.  
Die Bröwengilden 1895, 134.  
Loffenbruderschaft Neumühlen und  
Svelgönne 1895, 229.  
Gilden in Husum 1897, 141.  
Mitteilungen über die Bruderschaft  
der Bürger-Kompagnie in Burg  
auf Fehmarn 1901, 105.  
Aus der Lade der Dodenkoper Rolle  
1910, 161.  
Schmiedegesellen auf Alsen  
1916, XXXVII.  
Geschichte der Bergenhufener Vogel-  
gilde von 1655 1921, 71.  
Ursprung und Verbreitung der klei-  
nen Feuerversicherungs-Vereine  
1924, 1.  
Die Ellerbeker Buttgilde 1925, 134.  
Lauenburgs Schifferbruderschaft  
1933, 146.  
Von Soot-Bröder im Watergilln  
(Wassergenossenschaften) 1933, 279.

**Familiengeschichte** siehe Sippen-  
geschichte

#### **Fischerei**

Die Altonaer Fischer und ihr Streit  
mit dem Hamburger Fischereiamt  
1892, 24.

Fischerei siehe „Möner See“  
1892, 143.

Fischreich-Anlagen in Schleswig-  
Holstein 1895, 136.

Fischer-Krugtag zu Schlutup  
1897, 80.

Die Eckernförder Fischerei 1898, 8. 34.

Das Daffowfahren der Lübecker,  
Gothmünder u. Schlutuper Fischer  
1898, 133.

Unsere Grönlandfahrer 1899, 13. 41.  
48. 92. 1915, 262.

Das Seemoos und die Seemoos-  
fischerei an unserer Westküste  
1899, 19.

Der Krabbenfang in Büsum  
1899, 143.

De Kreut-Fischerei 1930, 106.

Fischzucht in früheren Zeiten  
1900, XXXIV.

Fischräucherei und Fischverkauf in  
Eckernförde 1901, 1.

Die deutsche Hochsee-Fischerei in  
Vergangenheit und Gegenwart  
1912, 13. 47. 72. 83.

Hummerfang in der Ostsee 1913, 148.

Unsere ersten schleswig-holsteinischen  
Oberfischmeister Hauptmann Dall-  
mer und seine Getreuen Decker  
und Hinkelmann 1916, 163.

Heringshauen in der Schlei 1916, 180.  
über die Muschelfischerei der Eller-  
beker Fischer 1925, 127.

Alte Ellerbeker Fanggeräte 1925, 133.

Von schleswigischen Mustern und  
Musternbänken im 16. und 17. Jahr-  
hundert 1927, 77.

Die derzeitige Musternfischerei auf den  
fiskalischen Bänken im nordfriesi-  
schen Wattenmeer 1927, 84.

Die Fischzuchtanstalt in Grem-  
mühlen 1931, 130.

Zur Geschichte der Fischerei in  
Eckernförde im 16. und 17. Jahr-  
hundert 1933, 257.

Vom Störfang auf der Eider  
1935, 36.

Heringfang im Nordostseekanal  
1935, 245.

Versuchsfischerei im Nordostseekanal  
1903, 153.

Der Kanal als Laichrevier 1915, 138.  
Unter Fischerleuten 1940, 44.

#### **Flurnamen**

über Orts- und Flurnamen Schles-  
wig-Holsteins 1893, 262. 274. 1894,  
39. 1900, 54. 74. 114. XIV.

Flurweien in früherer Zeit 1897, 157.  
Kolberger Heide (Entstehung des  
Namens) 1902, 195.

- Die Flurnamen als Quellen der Heimatkunde 1905, 105.  
Ein strenger Flurzwang 1915, 18.  
Flurnamen auf Barsjö 1916, 180.  
Die Flurverfassung einer Wertgenossenschaft auf den Halligen 1921, 129, 151.  
Die Sammlung der Flurnamen Schleswig-Holsteins 1924, 289.  
Die Anzahl der Flurnamen Schleswig-Holsteins 1925, 16, 41.  
Wie der jüngste Flurname in Dagebüll entstanden ist 1930, 21.  
Alt-Wellingdorf in seinen Flurnamen 1932, 239.  
Flurnamen der Feldmark von Neustadt 1932, 200.  
Flurnamen von Holtendorf 1933, 231.  
Flurnamen der Feldmark von Neustadt in Holstein 1935, 276, 278.  
Wodennig wilk leidig Feld- un Koppelnamn togangn kam sünd 1935, 277.  
Über die schleswigischen Flurnamen mit der Endung -um 1938, 193.  
Slawische Orts- und Flurnamen in dem Lauenburgischen Winkel zwischen Elbe und Wille 1939, 18.  
Wege und Ziele der schleswig-holsteinischen Flurnamenforschung 1939, 289.  
Der Name Gotteskoog (Deutung) 1939, 296.  
Brautplatz (alte Flurbezeichnung) 1941, 129.  
Barnbaek (Flurname) 1942, 54.  
Was Apenrader Straßen- und Flurnamen erzählen 1942, 1.

### Flüsse

- Norderau-Regulierung in Bericht über Landeskunde 1901, 139.  
Vertiefung und Begräbigung der Trave in Bericht über Landeskunde 1901, 139.  
Geschichtliches zur Arlaummündung 1925, 87.  
Über die Regulierung unserer heimischen Flußläufe 1926, 212.  
Die Regulierung der Obereider und wichtige Funde, die dabei gemacht wurden 1926, 215.  
Ist der Bernsteinfluß Eridanus die Eider? 1930, 17.  
Kielltau oder Kielsau 1931, 93.  
Die Travemündung in der ausgehenden Bronzezeit 1935, 181.  
Die Treene- und Sorgeniederung um 1600 1936, 65.  
Schwentine siehe „Blöner See“ 1892, 143.  
Swentine 1927, 174.

- Der Ursprung der Schwentine 1937, 247.  
Die alte Schwentine und Beiträge zur Geschichte von Breez 1937, 328.  
Bornhöved- oder Bungsbergschwentine 1937, 335.  
Die Quelle der Schwentine 1938, 61.  
Zur Frage der Bungsbergschwentine 1941, 128.  
Die Schwentine entspringt bei Bornhöved 1942, 34.

### Geld- und Münzwesen

- Mitteilungen aus der hamburgischen Kulturgeschichte. 1. Aus der Geschichte mittelalterlichen Geldwesens in Lübeck und Hamburg 1903, 249.  
2. Aus der Geschichte des hamburgischen Münzwesens seit dem 16. Jahrhundert 1904, 34, 134.  
Das erste Notgeld der Stadt Tondern 1924, 54.  
Die holsteinischen Münzen des Mittelalters 1932, 288.

### Gilden siehe Bruderschaften

### Halligen und Marschen

#### Deichbauten

- Deichbau — Anfänge siehe „Geschichte der holsteinischen Elbmarschen“ 1895, 124, 232.  
Vom Nordstrander Dammbau 1907, 156, 1935, 220.  
Der Wilstermarschdeichband 1924, 121.  
Dammbau Festland-Sylt 1926, 145.  
Ein Beitrag zu der Frage: Ob große Kulturbaunwerke, wie etwa die Eiderabdämmung und der Hindenburgdamm, Flutstauungen bewirken können 1932, 117.  
Dünen und Strandwälle als Warften-Baugrund in Nordfriesland  
Der Warftenfahl (zur Kennzeichnung der Deichschläge) 1941, 110.

#### Entwässerung

- Die Entwässerung der Tondernschen Marschen 1931, 73.  
Umfrage zur Geschichte der Entwässerung 1931, 119.

#### Hallig

- Bilder vom Halligstrand 1922, 126.  
In der Gefangenschaft des „blanken Hans“ 1925, 30, 1938, 46.  
Hallig Südfall 1932, 284.  
Die Hamburger Hallig 1934, 125.  
Zum Abschluß der Uferschutzbauten auf den Halligen 1935, 224.

Hallig Langeneß vor 130 Jahren  
1936, 304.  
Warftenbau 1938, 17.  
Alte Flächenmaße 1938, 116.  
Freud und Leid im Halligbrauchtum  
1938, 319. 339. 349.  
Altjahrsabend auf der Hallig  
1938, 374.  
Halligleben um 1800 1939, 154.

### Landgewinnung

Uferschutz und Landgewinnung an  
der schleswigischen Westküste in  
50 Jahren 1911, 129. 174.  
Die Marschbildung an den deutschen  
Nordseeküsten 1914, XXXVI.  
Die Bedeutung der Pflanzen für die  
Landgewinnung an der holsteini-  
schen Westküste 1932, 212.  
Die Spartina-Pflanzungen bei  
Husum und ihre Bedeutung für  
die Landgewinnung 1933, 273.  
Landgewinnung 1934, 114.  
Zur Geschichte der Eindeichung der  
gräflichen Wildnis bei Herzhorn  
1615 1934, 212.  
Landgewinnung an Nordfrieslands  
Festlandsküste in früheren Jahr-  
hunderten 1939, 160.

### Marsch

Die Entwicklungsgeschichte der Dünen  
an der Westküste Schleswig-  
Holsteins 1905, 21.  
Die Marschbildung an den deutschen  
Nordseeküsten 1914, XXXVI.  
Die Tiefenlage der Wilstermarsch  
1924, 128.  
Die Archive der Wilstermarsch  
1924, 176.  
Geschichte der holsteinischen Elb-  
marschen 1895, 124. 232. 235.  
Marsch 1918, 101.  
Das Millkollegium vom Gotteskoog-  
see 1936, 7.  
Am Nordzipfel des Gotteskoogsees  
1936, 13.  
Der Süderstapeler Westerkoog  
1922, 224.  
Verzeichnis der Røge Schleswigs  
1906, 279.  
Die Entstehung und Entwicklung  
unserer Marschen 1905, 53.  
Das Ende der Meenten in Süder-  
dithmarschen 1938, 242. 275.  
Zu der Wilstermarsch gegen Ende  
des vorigen Jahrhunderts 1938, 55.  
Zur Heimatkunde  
(Die Marschbewohner) 1895, 235.  
Der Meggerkoog. Trockenlegung des

Meggersees Mitte des 17. Jahr-  
hunderts 1899, 121.  
Zur Hausgeographie der holsteinischen  
Elbmarschen und des angrenzenden  
Geestlandes 1938, 200. 230. 265. 1939,  
37. 81. 175. 230.

### Sturmflut

Mannrendke (größte Flut in geschicht-  
licher Zeit) 1914, 122.  
Oktobersturmflut 1634 1934, 279.  
Sturmfluttragödien. 4 Gemälde des  
Malers Hermann Wehrmann  
1934, 305.  
Sturmfluterlebnis am 16. Februar  
1916 1934, 285.  
Sturmfluten der Geestermüher  
Marsch 1928, 228.  
Sturmflut vom 1. Dezember 1615  
1917, 232.  
Sturmflut vom 7. Oktober 1756  
1919, 44.  
Zum 100jährigen Gedenktag der  
großen Flut von 1825 1925, 34.  
Bilder von und nach den Oktober-  
sturmfluten 1936 1937, 2.  
Die Hooger Flut 1825 1938, 46.  
Wie die Sturmflut von 1825 auf Vist  
wütete 1939, 57.  
Die schwere Flut am 11. September  
1751 1895, 232.

### Wanderungen

Unser Wattenmeer im Winter und  
die Eisbootfahrten 1918, 33.  
Im Wattenmeer (eine Wanderung)  
1891, 71.  
Eine Fahrt auf dem Eisboot (von  
Lehrer F. B. Hansen in Baifrup  
bei Tingeliff) 1891, 17.  
Eine Fahrt nach Süderoogstrand  
1892, 161.  
Eine Wattenwanderung von Föhr  
nach Amrum 1914, 229.  
Meine Wanderung um das Rung-  
holt-Watt am 3. Juni 1933 1933, 215.  
Halligfahrt 1939, 156.

### Wattenmeer

Büsum und sein Wattenmeer  
1902, 125. 149.  
Nordseebad St. Peter 1907, 77.  
Mergel im Watt 1920, 10.  
Stromgebiete im Wattenmeer der  
Nordsee 1922, 145.  
Wattentod 1922, 169.  
Der Spülstrich (wo das Watt das  
grüne Vorland erreicht) 1937, 27.  
Der Priel 1937, 210.  
Warftenbau vor hundert Jahren  
1938, 17.

## Vorgeschichtliches aus der Marisch

- Eine verlassene Hallig 1897, 194.  
Alter Kulturrest auf den Halligen 1907, 118.  
Albersum (von den Fluten der Nordsee verschlungene alte Ortschaft in der Nähe Tönning's) 1914, 122.  
Brunnenringe in der Nordsee 1919, 120.  
Untergegangene Wälder an der Nordseeküste 1920, 49.  
Neues vom schwindenden Rungholt 1932, 284.  
Wie es bei der Entdeckung des Rungholt-Watts bei der Wirklichkeit herging 1934, 287.  
Variante zur Rungholt-Sage 1935, 246.  
Neue Beobachtungen im Rungholt-Watt im Jahre 1935 1936, 71.  
Was alles vor der Entdeckung des Rungholt-Watts bei der Hallig Südfall gesehen worden ist 1938, 13.  
Tunfische bei Hörnum auf Sylt 1939, 251.  
Aus der Vergangenheit der Halliggruppe Langeneß, Dland, Gröde und Habel 1940, 5, 17, 37.  
Freigelegtes Marschland an der Westküste vor Rantum auf Sylt (Abbruch der Insel) 1940, 109.  
Brunnenreste am Nordstrand der Halbinsel Nöße auf Sylt 1941, 28.

## Verschiedenes

- Vom Nordseestrand 1897, 121, 138.  
Gemeinschaftsgefühl (Zusammenschluß der Bauern an der Westküste zwecks Verteilung der Schäden, die durch Abschwimmen von Ländereien entstehen) 1899, 237.  
Die Dithmarscher Bucht 1903, 222.  
Die Nordsee-Küstenlinie in Schleswig-Holstein 1906, 93, 119.  
Natur- und Kulturbilder von der Insel Föhr 1910, 268.  
Vom Wohlstand auf Nordstrand 1910, XLVI.  
Das Wasserwesen an der schleswig-holsteinischen Nordseeküste 1922, 139, 123, 258, 1924, 175.  
Der sogenannte Botansberg in Dithmarschen 1928, 80.  
Nordelbingen 1932, 170.  
Von der Sylter Gerstenernte in alter Zeit 1942, 77.

## Handel, Handwerk, Industrie

- Fayence-Industrie  
Fayence-Industrie in Kellinghusen 1910, 260.

- Die Rendsburger Fayence-Fabrik 1921, 177.  
Die Stockelsdorfer Fayence-Manufaktur 1930, 285.

## Glashütten

- über Glashütten in der Umgegend Bornhöved 1925, 10, 91.  
Die Glashütte in Böfen 1927, 285.

## Köhlerstätten

- Spuren ehemaliger Köhlerstätten 1925, 285, 1926, 164.  
Köhlerstätten in Hohenwestedts Umgebung 1926, 224.  
Köhlererei auf der Istedter Feldmark 1927, 117.

## Maße

- Normalelle in Flensburg 1894, 252.  
Normallellen an unsern Kirchen 1894, VI.  
Alte schleswigische Maßbezeichnungen 1896, 258.  
Mittelholsteinische Kornmaße bis zum 18. Jahrhundert 1912, 304.  
Flächenmaße auf der Hallig 1938, 116.

## Schiffahrt

- Einiges über die Anfänge der Dampfschiffahrt in der Ostsee 1907, 282.  
Nordisches Seewesen früherer Zeiten 1909, 213.  
Primitive Schiffsanfertigung 1910, 138.  
Die Anfänge der Dampfschiffahrt auf der Elbe 1916, 158.  
Vom Sonderburger Schiffbau 1929, 64.

## Spinnrad und Weberei

- Die Weberei unserer Altvordern 1891, 2.  
Spinnrad und Webstuhl einst und jetzt 1907, 55, 77.  
Handspinnerei und Weberei im Hausbetriebe 1910, 26.  
Das Spinnrad 1935, 166.

## Zunftwesen

- Gewerbefreiheit und Zunftzwang, Anfänge der Großindustrie in Altona 1892, 135.  
Vor hundert Jahren: Zunft und Handwerker in Schleswig-Holstein zu Ende des 18. Jahrhunderts 1898, 170.  
Rechtsbräuche im Amte Kiel 1898, 171.  
Zünfte und Zünfte in Husum 1898, 175.

Gesellenbrief 1909, VI.  
Vom alten Bäckeramt in Sonderburg 1914, 190.  
Freimeisterkonzeption auf Fehmarn 1665 1924, 247.  
Freier deutscher und nicht wendischer Nation 1938, 54.  
Aus der Geschichte des Flensburger Blockdrechseramts 1933, 292.  
Von den Anfängen der Schuhmacherkunst in Nordschleswig 1935, 376.  
Altonaer Schuhmacher und Goldschmiede verkaufen ihr Amt 1943, 4.

#### Verschiedenes

Die Bandreißer 1894, 86.  
Die Carlshütte bei Rendsburg 1894, 174.  
Brauereien — Brennereien 1896, 105.  
Das Handlungsbuch Wickos v. Gelsderfen 1896, 236.  
Königliche oktroyierte Glückstädter Handelskompagnie. Gründung 1781 1899, 13.  
Wie ein Sola-Wechsel gegen Ende des 18. Jahrhunderts aussah 1899, 188.  
Schwunghafter Kornhandel in Stapelholm zur Zeit des Dreißigjährigen Krieges 1901, 18.  
über die Töpferkunst in Schleswig-Holstein 1912, 135. 152. 179.  
Der Handel in Flensburg 1904, 157.  
Die alte Tondernische Spizenflöppelei 1906, 69.  
Die Alsenische Portlandzement-Fabrik in Ikehoe 1913, 300.  
Ikehoer Tonpfeifenfabriken in früheren Zeiten 1916, 18.  
Zur älteren Handels- und Rechtsgeschichte Hamburgs 1923, 178.  
Holmer Kohlmarkt 1927, 36.  
Einfuhr von Steinkohle 1616 1930, 19.  
Ein Besuch in der Lauenburger Kunsttöpferei 1930, 102.  
Nebengewerbe in Neustadt um 1710 1932, 200.  
Handwerker und Krämer auf Fehmarn zu Beginn des 18. Jahrhunderts 1934, 301.  
Winterliche Heimarbeit in Rosenkranz (Südtondern) 1935, 104.  
Handwerk und Gewerbe und ihr Einfluß auf den Wechsel der Bevölkerung in Eckernförde 1935, 337.  
Bisfenflehtereien, eine alte Heimindustrie 1936, 57.  
Schleswig-Holsteins Stellung im Handelsverkehr der ersten beiden

nachchristlichen Jahrhunderte 1936, 164.  
Der frühmittelalterliche Handelsweg von der Nordsee zur Ostsee (Die Landenge Hellingstedt = Schleswig = Saithabu) 1936, 205.  
über das Bauhandwerk zur Zeit Heinrich Ranke's 1937, 45.  
Der Einfluß des früheren Hausierhandels auf die Sachgüter des Bauernhauses 1937, 50.  
Rendsburger Bindholzfabrik in den Jahren 1845—1876 1937, 153.  
Beiträge zur Geschichte der Bau- und Kunsthandwerker im 17.—18. Jahrhundert 1937, 161.  
Industriewerke an der Süderbucht:  
1. der Kupferhammer zu Oldesloe 1937, 339. 2. Industriemühlen zu Klinken 1937, 340. 3. Die Koblshagener Kupfermühle 1937, 341.  
Seltene Berufe in Schleswig-Holstein 1939, 247.  
Neun Ziegeleien in Boostedt bei Neumünster 1939, 278.  
Spizenhändler in Hadersleben 1940, 11.  
Alte Stavenplätze und Siedlungsreste zwischen Wemmingstedt und Kampen/Sylt 1940, 164. 1941, 124. 1942, 5. 57.  
Hopfenführer (Vom Hopfenhandel) 1940, 87.  
Ein entschwindender Handwerksbrauch 1940, 167.  
Wirtschaftliche und geistige Fortschritte um 1840 1941, 133.

**Hausbau** siehe Arbeiter- u. Bürgerhäuser, Bauernhaus, Bohlendach, Speicher u. Scheunen, Strohdachhäuser.

#### Hausinschriften, Hausmarken 1892,

66. 67. 68. 211. 1902, 217. 1903, 192. 1904, 8. 18. 1905, 169. 1906, 186. 1908, 116. 117. 293. 294. 1912, 217. 1914, 145. 1916, 262. 1920, 167. 1924, 253. 1926, 222. 250. 1927, 291. 1929, 93. 237. 1931, 66. 201. 1933, 253. 1934, 45. 108. 1925, 418. 1937, 249. 1938, 319.

#### Kanäle

Norderbootfahrt: Verbindung Tönning mit der Eider 1892, 53.  
Süderbootfahrt: Verbindung Garding mit der Eider 1892, 53.  
Der Kaiser-Wilhelm-Kanal-Verkehr 1896/97 1898, 48.  
Die „Alte Äster“ (ein vergessener Kanal) 1901, 51.



Ehemalige Alster-Schiffahrt 1901, 88.  
Herzog Adolf will eine Wasserstraße  
zwischen Ostsee und Westsee  
herstellen 1901, 104.

Elbe-Trave-Kanal: Bericht über  
Landeskunde 1901, 139.

Zur Vorgeschichte des Elbe-Trave-  
Kanals 1902, 5.

Der alte schleswig-holsteinische Kanal  
1902, 233.

Der Kaiser-Wilhelm-Kanal und  
seine Erweiterung 1913, 171, 193.

Der Schleswig-Holsteinische Kanal  
(Eider-Kanal) 1930, 222.

Die Holstenau und ihre Bedeutung  
für Handel und Schiffahrt vor dem  
Bau des Nordostseekanals 1935, 415.

Alte Kanäle zwischen Lübeck und  
Hamburg 1936, 371.

Der erste Spatenstich vor 50 Jahren  
(Nordostseekanal) 1938, 285.

**Kirchen und Klöster** siehe Kirchen-  
geschichte

### **Knick**

Unsere Knicks 1912, 127.

Zur Geschichte von Wiese und Knick  
1919, 140.

Die einstige Bedeutung des Knicks  
für den bäuerlichen Haushalt  
1936, 181.

Schleswigische Bauern binden den  
Flugsand 1937, 193.

Zur Geschichte des Knicks in Mittel-  
holstein 1940, 101.

De Knick, de Lieferant för de Klüter-  
famer 1940, 106, 190.

Die Zusammensetzung des Knicks in  
Schleswig-Holstein 1941, 52.

### **Landesforschung**

Aufgabe und Ziele der schleswig-  
holsteinischen Landesforschung  
1914, 82.

Neue landesgeschichtliche Forschungs-  
ergebnisse 1936, 310.

Rußensteine 1934, 329.

### **Landwirtschaft**

#### **Flachs**

Die Flachsbereitung, wie sie in  
Schwansen üblich ist 1900, 13, 46.

#### **Flachsbau**

u. Herstellung einheimischer Zeug  
in der Umgegend von Apenrade  
1910, XXXV.

**Kartoffelanbau** siehe „Das  
Kranztanzen in der Kolonie  
Christiansholm“ 1935, 162.

Kartoffelbau im nördlichen Schleswig

1897, 164.

Zur Geschichte des Kartoffelbaus  
1899, 26.

### **Milchwirtschaft**

Die alten Butterbauern 1912, 28.

Die holsteinische Milchwirtschaft, wie  
sie in Schwansen gehandhabt wurde  
1920, 154.

Zur Geschichte der Holländereien in  
Holstein 1927, 108.

Betrieb einer Holländerei 1928, 130.

Holländerei auf Futterkamp  
1938, 284.

### **Viehseuchen**

Die große Viehseuche vom Jahre  
1745 1929, 87, 284.

Viehseuchen im Amte Plön 1935, 38.

Die Maul- und Klauenseuche im  
Herzogtum Lauenburg 1838  
1939, 137.

### **Verschiedenes**

Unsere Bauerngärten 1891, 166. 1892,  
36. 1893, 36.

Die vorläufigen Ergebnisse der Vieh-  
zählung vom 1. Dezember 1892 in  
der Provinz Schleswig-Holstein  
1894, 33.

Drei Fragen über alte Acker in Nord-  
deutschland. I. Gehören die alten  
Acker der vorrömischen Metallzeit  
an? II. Wem ist der alte Ackerbau  
zuzuschreiben? III. Wodurch sind die  
alten Acker in dem Kirchspiel  
Bornhöved verödet? 1896, 21, 41.

Der Obstbau in Schleswig 1896, 136.

Die alte Kirchspiels- und Bauern-  
schafts-Versaffung des Kirchspiels  
Weddingstedt 1896, 205, 221, 241.

Beliebung der Bauernschaft  
Weddinghusen vom Jahre 1596  
1896, 247.

Verpflichtung, vor Schließung der  
Ehe Bäume anzupflanzen 1897, 164.

Das adelige Gut Schinkel 1900, 212,  
230.

Das tägliche Leben in einem  
sächsischen Dorfe vor 60 Jahren  
1901, 21.

Alter bäuerlicher Erbsitz 1901, 99.

Ein dithmarscher Bauernhof des  
16. Jahrhunderts 1901, 126.

Ein Blick in das Leben eines Stapel-  
holmer Bauern zur Zeit des 30-  
jährigen Krieges 1902, 280.

Feldeinfassungen und Durchlässe in  
Ditholstein 1903, 121, 169.

Bodenanbau und Viehstand in  
Schleswig-Holstein 1906, 83.

- Bäuerlicher Besitz in Schleswig-Holstein 1906, 254.
- Entwicklung der schleswig-holsteinischen Landwirtschaft im 19. Jahrhundert 1907, 249.
- Einzelbäume in der Gartenkunst 1909, 167.
- Die Feste- oder Herrenhöfen in Badenstedt 1910, 226.
- Aus der Eiderstedter Haubergswirtschaft letzten Blütezeit 1915, 96, 121.
- Die Geschichte einer Koppel (Kugenhagen) 1918, 182.
- Die Aufteilung von 52 Staatsgütern in Schleswig-Holstein in den Jahren 1765—1782 1919, 189.
- Die Bakterien als Pioniere der Landwirtschaft im Schlick der Nordseewatten 1920, 23.
- Die altfreien bäuerlichen Eigentümer im Herzogtum Schleswig 1920, 118, 131, 150.
- Die Geschichte eines Marschhofes 1922, 71.
- Bräraa (Name eines Hofes im Kirchspiel Hoftrup, Probstei Hadersleben) 1924, 149.
- Ein eigenartiges Landschaftsbild unserer Heimat und seine bevorstehende Zerstörung durch Siedlandkultur (bei Drelsdorf-Foldelund) 1925, 6.
- Meentenverfassung und Bauernbeliehungen im alten Dithmarschen 1925, 37.
- Ein mittelhöfsteinischer Bauernhof vor 200 Jahren 1925, 159.
- Über die Fluraufteilung in der ehemaligen Landschaft Bredstedt 1926, 49.
- Zur Geschichte des Thormählenschen Hofes auf dem Bielenberg 1926, 80.
- Bauernglocke im Kirchspiel Süderhappel 1930, 162, 1936, 45.
- Zeitpachtdörfer, Wirtschafts- und Heimatwert 1931, 17, 44.
- Gemüsebau in den Wildnissen 1931, 121.
- Bagenland und der alte Sandbauer Dietrich Meinert 1931, 136.
- Viehbezug aus Holstein im 16. Jahrhundert 1932, 225.
- Der „Hoff“ im Amte Neumünster (Kohlhoff, Wischhof) 1933, 120.
- Die unordentliche Landwirtschaft 1934, 164, 193.
- Das Sollsproblem auf Fehmarn 1934, 169.
- Ruffensteine 1934, 329.
- Zur Geschichte des Gutes Loflund und seiner Besitzer 1935, 307.

- Die ursprünglichen Abgabeverhältnisse in der heutigen Probstei 1936, 330.
- Die alte Bauernvogtstelle in Gödersdorf in der Probstei 1936, 338.
- Von den Urwerten des bäuerlichen Menschen 1937, 119.
- Besitzwechsel adeliger Güter 1937, 150, 1937, 219.
- Der niedersächsische Bauernhof 1937, 378.
- Dörflicher Giskeller in Stein (Probstei) 1939, 189.
- Gustav Wolfs Buch über Bauernhaus und Bauernhof in Schleswig-Holstein 1940, 121.
- Die Erntekosten während eines Jahrhunderts in den Marschen Dithmarschens 1941, 24.
- Bauern der Kollmar-Marsch hielten einst Wacht gegen England 1941, 76.

### Leibeigenschaft

- Hat im Gute Drage Leibeigenschaft bestanden oder nicht? 1896, 8.
- Die Aufhebung der Leibeigenschaft auf dem Gute Röst 1903, 9.
- Zur Aufhebung der Leibeigenschaft in Lindau (Angeln) 1905, 26.
- Aus der Zeit der Leibeigenschaft (Baner). 1. Der Freibrief 1907, 25. 2. Die Feldpredigt 1907, 27. 3. Das Testament der alten Fürsten. Schulwesen zu damaliger Zeit und Ende der Hörigkeit 1907, 93.
- Schackendorf und Scharsdorf 1907, 75.
- Urkunde über die Aufhebung der Leibeigenschaft im Gute Schinkel im Jahre 1787 1907, 243.
- Aufhebung der Leibeigenschaft im Gute Schinkel 1908, 214.
- Ein Freibrief aus dem Jahre 1775 1920, 26.
- Entwichene Leibeigene in Dithmarschen 1933, 49.
- Entwichene Leibeigene in Holstein 1933, 107.
- Entwichene Leibeigene 1933, 179.
- In Ditholstein vor hundert und etlichen Jahren 1933, 276.

### Literatur

- Heinrich Zeise 1892, 73.
- Das Leben des literarischen Kreises in Holstein vor 100 Jahren 1895, 97.
- Schleswig-Holsteins Anteil an deutscher Literatur: Tilm Kröger, Novellen 1896, 63. Klaus Groth 1897, 116, 133.
- Zwei wertvolle Bereicherungen der schleswig-holsteinischen Literatur:

1. Timm Kröger „Die Wohnung des Glücks“, 2. Adolf Bartels „Die Dithmarscher“ 1898, 72. 90. Weshalb ist Detlef Piliencron noch nicht volkstümlich? 1898, 230.  
Ein Hebbel Fund (Unveröffentlichtes Stammbuchblatt) 1900, XXXI.  
Siehe: Lebensbeschreibungen; Gedichte; Erzählungen.

### Militär und Polizei

Sesslon (Stellung zum Militärdienst) 1908, 114.  
Das Stadregiment in Flensburg 1902, 259, 285.  
Der Bauerische Brandtaucher 1911, 46.  
Die Verpflichtung der Konfirmanden in dänischer Zeit 1919, 193.  
Das Ende der Haderslebener Bürgercorps 1929, 62.  
Zur Geschichte der Küstenmiliz 1931, 42.  
Altonaer Polizei um 1800 1936, 276.

### Moore

Die Moore in Schleswig-Holstein 1893, 98.  
Das Horster Torfmoor und dessen nächste Umgebung 1906, 190.  
Das nördlichste Balddochmoor in Holstein, das Heidmoor bei Glasau, Kreis Segeberg 1936, 211.  
Das Baaler Moor und seine Entwässerung 1938, 365.  
Thorsberger Moor 1905, 172.  
Die Bedeutung unserer schleswig-holsteinischen Moore 1915, 130.  
Zur Geschichte des Vorsteler Moores 1921, 46.

### Mühlen

Kaufbrief für die Mühle zu Bichel 1464 1901, 101.  
Windwassermühlen 1922, 198.  
Aus der Zeit des Mühlenschwanges im Kirchspiel Satrup (Angeln) 1926, 35.  
Die Mühle im Helltal 1932, 12.  
Bilauische Ventikanten (bei Mühlenflügeln) 1932, 94.  
Windmühlen bekommen hohen Wert 1932, 94.  
Die Rodenbeker Mühle 1932, 182.  
Die Stormarner Kupfermühlen 1934, 81.  
Holsteiner Mühle (Bild, bei Ahrensburg) 1936, 374. 1937, 61.  
Industriemühlen zu Klinken 1937, 340.  
Die Koblshagener Kupfermühle 1937, 341.

700 Jahre Grander Mühle 1938, 161.  
Windmühlen und Donnerbesen als Zierverband in alten Häusern 1939, 316.

### Natur- und Heimatschutz

Schutz den Naturdenkmälern unserer Provinz 1900, 235.  
über Vogelschutz im Mittelalter 1902, VI.  
Mitteilungen des Anthropologischen Vereins 1904, 61.  
Aufruf zur Gründung eines Bundes Heimatschutz 1904, 84.  
Forstbotanisches Merkbuch für Schleswig-Holstein 1904, 120. 1906, 181.  
Unsere Heimat und die Amateur-Photographie 1905, 1.  
Der „Alte Landgraf“ bei Schleswig 1905, 52.  
Drei Naturdenkmäler bei Königsförde 1907, 123.  
Die Vogelwelt der deutschen Küsten und die Bestrebungen des Vereins Jordsand zur Schaffung von Vogel-freistätten 1908, 16.  
Die Küstenherberge in Bergedorf 1908, 172. 204.  
Grundsätze für die Wirksamkeit der Staatlichen Stelle für Naturdenkmalspflege in Preußen 1907, 185.  
Die Freilegung der Ruine Glambet auf Fehmarn 1908, 261.  
Bericht über die Tagung des Bundes Heimatschutz in Lübeck am 23. September 1908 1908, 274.  
Gründung des Landesvereins des Bundes Heimatschutz 1908, 275.  
Allee in Gefahr bei Wentorf 1908, 276.  
Bericht über die Generalversammlung des Vereins Jordsand auf Jordsand 1909, 43. 68.  
Bunte Zementdächer 1909, 98.  
Schleswig-Holsteinischer Landesverein für Heimatschutz 1909, 251.  
Naturschutzpark (Gründung des Vereins) 1909, 274.  
Die Fischreiber-Kolonie bei Schelde im Kreise Sonderburg 1910, 15.  
über Naturdenkmalspflege mit besonderer Berücksichtigung Schleswig-Holsteins 1910, 73.  
über Heimatschutz 1911, 5.  
Ein Naturdenkmal bei Ahrensburg in Gefahr 1912, 131.  
Anregung für 1913 (Erhaltung von Naturdenkmälern) 1913, 53.  
Das Lübecker Denkmalschutzgesetz vom 5. 2. 1915 1916, 66.  
Ein Naturschutzgebiet auf der Insel Maro 1916, 147.

Wilhelm Heering, Geschäftsführer des Schleswig-Holsteinischen Provinzialkomitees für Naturschutzdenkmalpflege 1916, 151.  
Die Frösleer Berge, ein Naturdenkmal 1916, 229.  
Der Wald von Bialowies zum Naturschutzgebiet erklärt 1918, 78. 192.  
Das Naturschutzgebiet Süderlügum 1919, 97.  
Die staatliche Stelle für Naturdenkmalpflege in Preußen 1919, 109.  
über die Beziehungen der Naturdenkmalpflege zur Vorgeschichte und zur Volkskunde 1920, 11.  
Ein Beitrag zur Anlage der Vogelkojen auf der Insel Föhr 1921, 28.  
Ein neues, für die Naturdenkmalpflege wichtiges Gesetz und seine ersten Auswirkungen 1922, 21.  
Heimatspflege in Wilster 1922, 197.  
Der Marienleuchter von Heiligenstedten 1922, 197.  
Mitteilungen des Schleswig-Holsteinischen Provinzialkomitees für Naturdenkmalpflege 1922, 235.  
Schleswig-holsteinische Kratts zu Naturschutzgebieten erklärt (Schwesing, Drelsdorf) 1926, 62.  
Bilder aus schleswig-holsteinischen Naturschutzgebieten 1927, 19. 46. 68. 94. 116. 138. 174. 194. 217. 243. 265. 289.  
Aufruf zum Schutze des Reher Kratts 1928, 22.  
Schützt den Klövensteen 1929, 141.  
Reisefahrt zu den Seevogelfreistätten der Nordmark 1930, 117.  
Denkmalpflege in Schleswig-Holstein 1930, 179.  
Das Schutzgebiet des Morsumklyffs und der Morsumer Heide auf Sylt 1931, 7.  
Seidenschwänze im Kreise Segeberg 1932, 93.  
Windmühlen bekommen hohen Wert 1932, 94.  
Ein Beitrag zur Frage der Bedeutung der Naturschutzgebiete des Reher Kratts 1932, 141.  
Jahresbericht der Provinzialstelle für Naturdenkmalpflege für das Jahr 1932 1933, 129.  
Gedanken über einen schleswig-holsteinischen Naturschutzpark 1933, 150.  
Naturschutzgebiet Bordelummer Heide 1934, 22.  
Vogelfutterautomaten in Altona 1934, 45.  
Jahresbericht der Provinzialstelle für Naturdenkmalpflege für das Jahr 1933 1934, 101.

Die Hamburger Hallig 1934, 125.  
Naturschutz im Dritten Reich 1934, 297.  
Sinn und Aufgaben des Naturschutzes in unserer Heimat 1935, 16.  
Die Hügelgräber bei Langeln und östlich Quickborn im Kreise Pinneberg 1935, 33.  
Naturschutzgebiet „Dummersdorfer Ufer“ 1935, 210.  
Naturschutzgebiete 1935, 217.  
Schutz den Hohwachter Dünen 1935, 254.  
Verhinderung der Landschaft 1937, 62.  
Unbewußter Naturschutz 1937, 126.  
Naturschutz für den Tonteach bei Reinbek 1937, 141.  
Naturschutz für die Eisenbäume bei Blacken 1937, 276. 348.  
Der gegenwärtige Stand des Naturschutzes in Schleswig-Holstein 1938, 139. 169. 214.  
Kartierung der geschützten Pflanzen 1938, 188.  
Der „Grüne Brink“ auf Fehmarn 1938, 189.  
Totes Naturdenkmal im Bahrenhofer Wohl 1938, 381.  
Naturschutzwanderung an die Treeneabhängige bei Keelbek 1939, 159.

#### Ortsnamen

über Orts- und Flurnamen Schleswig-Holsteins 1893, 262. 274. 1894, 39. 1900, 54. 74. 114. XIV.  
Noch ein Wort über die Ortsnamen unserer Heimat 1894, 39.  
Volkswitz in Ortsbezeichnungen 1897, 68.  
über die Bedeutung der Ortsnamen in Schleswig-Holstein 1900, 53. 73.  
Beitrag zur Ortsnamenkunde 1900, XIV. 114.  
über die Bedeutung der Endung = em in friesischen Ortsnamen 1901, 19. 61.  
Beiträge zur Erklärung schleswiger Ortsnamen: 1. Morbek und Mohrfkirchen 1911, 156. 2. Husby 1911, 159. 3. Kieleseng 1911, 158. 4. Die Endung =by 1911, 182. 5. Die Endung =biill, =bel 1911, 203. 6. Die Endung =thorp 1911, 182. 7. Die Endung =halle, =ballig 1911, 204. 8. Drei 1912, 42. 9. Esgrus 1912, 43. 10. Handewitt, Sundewitt, Wiesharde 1912, 113. 11. Tvedt 1912, 114. 12. Wees, Weseby, Weesby, Wiesby 1912, 194. 13. Die Endung =lef 1913, 71. 14. Spuren heidnischer Götterverehrung in unseren Ortsnamen 1913, 183.

Erklärung auffälliger Ortsnamen in Lübeck und Umgegend 1902, 14.  
Schilp und Luhnvieh (Entstehung der Namen) 1902, 218.  
Alte Ortsnamen der Cimbrischen Halbinsel als Anhalt für Stammesangehörigkeit der Bewohner 1903, 97.  
„Wandsbek“. Ein Beitrag zur Erklärung der Ortsnamen 1904, 79.  
Woher der Name Altona? 1905, 7. 73.  
Personen- und Ortsnamen 1916, 208.  
Die Dorfnamen auf -harrie 1929, 105.  
Über die geographische Verbreitung und Lage der Orte auf -hude 1930, 73.  
Unsere niederdeutschen Ortsnamen in einer späteren Topographie 1931, 148.  
Der Orts- und Geschlechtsname Barmstedt 1937, 80.  
Zur Frage der Ortsnamen auf -stedt 1937, 307.  
Erklärung der Ortsnamen Ferrisloe und Ferrisbek 1938, 175. 1939, 200.  
Was bedeutet der Ortsname Medde-wade? 1942, 54.

#### Distrikte

Die Sturmfluten der westlichen Ostsee 1911, 212.  
Die Neustädter Bucht 1891, 164.  
Das Brodtener Ufer 1892, 121. 268.  
Die Veränderung der schleswig-holsteinischen Distrikte 1912, 265.  
Die Entstehung der Föhrden an der Ostküste der Cimbrischen Halbinsel 1891, 193. 209.  
Die Steilküste des nordöstlichen Angeln und die weiße Pestwurz 1919, 154.  
Sinkt die Ostsee? 1930, 155.  
Die Os-Landschaft von Barsbek und Wisch in der Probsteier Marsch 1933, 271.  
Das Neustädter Binnenwasser 1935, 275.

#### Post-, Eisenbahn- und Verkehrswesen

Süderbootfahrt (siehe „Garding am Ende des 16. und Anfang des 17. Jahrhunderts“) 1892, 49.  
Norderbootfahrt (siehe „Garding am Ende des 16. und 17. Jahrhunderts“) 1892, 49.  
Frühere Postverhältnisse (Sitten und Gebräuche aus vergangenen Tagen) 1907, 207.  
Das Post- und Verkehrswesen Schleswig-Holsteins in seiner Entwicklung. I. Einrichtung des Postverkehrs in Schleswig-Holstein zu An-

fang des 17. Jahrhunderts. Bau des Eiderkanals 1777—1784 1901, 150. 169. 2. Bau der ersten Kunststraße zwischen Altona—Kiel 1831 1901, 172. 3. Eröffnung der ersten Eisenbahn zwischen Altona und Kiel 1844 1901, 196, zwischen Neumünster und Rendsburg 1844, zwischen Elmshorn und Glückstadt 1845 1901, 197.

Die schleswig-holsteinische Post 1901, 223.

Die Kugelgestalt der Postwagen 1901, 244. 1903, 216.

Mitteilungen über die Posttaxe in Schleswig-Holstein vor 100 Jahren 1910, 10. 1912, 158.

Die schleswig-holsteinische Post 1848 bis 1852 1925, 146.

Die schleswig-holsteinischen Freimarfen 1929, 156.

Das erste Postwesen in Tönning 1932, 129.

Die Entstehung des schleswig-holsteinischen Eisenbahnnetzes vor 100 Jahren 1933, 220. 1934, 14. 33. 58.

Post nach den Halligen 1934, 131.

Die erste Kunststraße in Schleswig-Holstein 1936, 116.

Der Personenverkehr zwischen Lübeck und Hamburg in früherer Zeit 1940, 99.

Verkehrswege und historische Orter im mittleren und südlichen Schleswig 1893, 177.

#### Rechtswesen und Verwaltung

Etwas über Schütten oder Pfänden 1892, 8.

Verpflichtung, vor Eheschluß Bäume anzupflanzen 1897, 164. 180. 196.

Rechtsbräuche im Amte Kiel 1898, 172.

Wergeld 1900, LXI.

Hamburger Bürgereid aus dem Jahre 1822 1901, 20. 61.

Die Einführung der allgemeinen Wehrpflicht in Schleswig-Holstein 1902, 181. 228.

Dinggerichte 1903, S. 7 (Abdruck 1954, 124).

Ein merkwürdiger hamburgischer Rechtshandel aus dem 16. Jahrhundert 1903, 63.

Über ehemalige Folter- und Strafwerkzeuge und ihre ehemalige Anwendung in Lübeck 1904, 179. 202.

Das ehemalige Strandrecht am deutschen Meere 1904, 212. 280.

Die Errichtung eines Galgens zu Eckernförde 1726 1905, 90.

Polizeiverordnung des Hardsövogts Langheim zu Fleckeby 1805 1906, 27.  
Verordnung betreffs Gewichts von Brot (Sonderburg) 1906, 234.  
Zur Geschichte der Folter 1906, 309.  
Gerichtsverfahren aus alten Tagen 1907, 125.  
Das offizielle Bestehen der Harden im Kreis Tondern (Harde-Einteilung des Landes) 1907, 126.  
Vormärzliche Justiz in einer holsteinischen Stadt 1908, 159.  
Schneeschaukeln, Schneevogt 1909, 71.  
Anspruch des Fiskus an dem Nachlaß der Unehelichen 1667 1909, XLIV.  
Rechtsgeschichtliches aus Schleswig-Holstein. 1. Allmendeverfassung in Schlesw.-Holst. 1913, 26. 2. Moorleichen 1913, 41. 3. Gedankschläge 1913, 86. 1908, XI. 4. Brüche 1913, 87.  
Eine Verordnung wider die Zigeunerplage vor 200 Jahren 1915, 17.  
Wie man sich vor 200 Jahren in Eckernförde gegen die Pest zu wehren suchte 1916, 161.  
Zur Geschichte der schleswig-holsteinischen Städteordnung 1919, 54.  
Zur Geschichte der Ratsverfassung in den holsteinischen Städten mit lübischem Recht 1919, 145. 161.  
Ein Freibrief aus dem Jahre 1775 1920, 26.  
Zur älteren Handels- und Rechtsgeschichte Hamburgs 1923, 178.  
Die erste Schulimpfung gegen Blattern in Tondern 1924, 54.  
Die Zollgrenze zwischen Schleswig und Holstein im Jahre 1863 1924, 142.  
Das Ende der Wilstermarsch-Kommune 1924, 201.  
Der älteste Norderjer Kontrakt 1556 1924, 224.  
Aus der Zeit des Mühlenszwangs 1926, 35.  
Rechtsgewohnheiten bei Hinrichtungen (Kreis schlagen) 1928, 67. 166. 1929, 90.  
Preise von Lebensmitteln in Apenrade um 1680 1928, 165.  
Die Landesverfassung der Insel Fehmarn 1929, 2.  
Eine symbolische Grundstücksübertragung im 19. Jahrhundert 1929, 35.  
Umfrage zur Geschichte des Strandrechts 1930, 44.  
Die letzte öffentliche Hinrichtung in Eiderstedt 1932, 176.  
Das Meierstedtsche Recht in den Wildnissen 1932, 186.

Die Entstehung der Sylter Landschaftsverfassung von 1834 1932, 259.  
Zur Geschichte des Spadelandes-Rechts 1932, 301.  
Das Alter des Spadelandes-Rechts 1933, 29.  
Etwas vom Aufwachen des Rechtsgroschens 1933, 283.  
Lübeker Ratsitzungen in früheren Jahrhunderten 1933, 192.  
Verbot des Zugabewesens bereits im Jahre 1783 1936, 375.  
Zur Geschichte der Blatternimpfungen in Schleswig-Holstein 1937, 217.  
Vom Plankwerk um die alte Munkbrarupharde 1939, 310.  
Walddammer und Botenhammer 1940, 66. 126. 1941, 132. 1943, 15.  
Die ersten studierten Hardsövögte im Amt Hadersleben 1940, 91.  
75 Jahre Oberpräsidium in Schleswig-Holstein 1941, 97.

### Schleusen

Hufumer Schleuse in Bericht über Landeskunde 1901, 139.  
Holtener Schleuse 1930, 226.  
Die Rathmannsdorfer Schleuse 1907, XX. XIII. 1930, 227.  
Die Knooper Schleuse 1930, 227.  
Schleuse zu Königsförde 1930, 227.  
Rendsburger Schleuse 1930, 228.  
Die Verlather Schleuse verschwindet 1936, 219.

### Schlösser und Burgen

Die Stellerburg 1896, 185.  
Burg Arneswalde 1897, 95.  
Das Augustenburger Schloß 1897, 129.  
Die Königsburg 1907, 10.  
Troiburg 1907, 179. 248.  
Duburg 1908, 11. 29.  
Schloß Brumland 1411—1911 1911, 101.  
Das Norderburger Schloß 1912, 41.  
Das Kieler Schloß 1913, 178. 185.  
Wogemannsburg, alte Burg in Westerhever 1370 1914, 122.  
Vom alten und neuen Schloß in Binneberg 1925, 154.  
Wo lag die Karolingerburg zu Ikehoe? 1932, 49.  
Die Maansborg am Danewert gefunden 1933, 46.  
Von der Burg Mienslag und dem Burgfried 1934, 229.  
Die Schwonsburg bei Arnis 1934, 93. 175. 1936, 303.  
Die Tileburg 1936, 35.  
Wo lag die Malvesburg? 1938, 73.

Die ehemaligen Schlösser Reinfeld  
und Rethwisch 1939, 226.  
Auf dem Trümmerfeld der Wedeler  
Hatzburg 1939, 281.

### Schulwesen

Ein Lehrexamen vor 184 Jahren  
1891, 56.  
Kieler Haushaltungsschule 1896, 135.  
Das Schreibenlernen der Mädchen  
1897, 228.  
Zur Geschichte des Schulwesens in  
Süderdithmarschen 1899, 207.  
Das Christians-Pflegehaus in  
Eckernförde 1900, 108, 126.  
Schulen Lauenburgs an der Elbe  
1903, 55.  
Das Flensburger Schulwesen  
1903, 245.  
Bericht eines Fehmarischen Lehrers  
vor 100 Jahren 1905, 218.  
Das Taubstummen-Institut zu  
Schleswig 1905, 221.  
G. W. Wittingens Unterrichtsanstalt  
für Taubstumme in Hamberge  
1905, 277.  
Die Bedeutung der ländlichen Volks-  
hochschule für Heimatliebe und  
Heimatspflege 1906, 231.  
Schulwesen in der Herrschaft Heffen-  
stein 1907, 93.  
Rechenmeister Joachim Almdt in  
Ahrensburg 1907, 167.  
Schulwesen in Angeln 1908, 110.  
Das Seminar in Eckernförde von  
1858—1864 1908, 121—152.  
Vormärzliches Schulleben in einem  
holsteinischen Dorfe 1909, 111.  
Zur Sonderburger Schulgeschichte  
1910, 188.  
Zum fünfzigjährigen Bestehen der  
Provinzial-Blindenanstalt in Kiel  
1912, 109.  
Der „Herr Professor Wurzelreißer“  
(Lehrerseminar Tondern) 1913, 254.  
Klaus Groth als Lehrer 1914, 221.  
Die Christian-Albrecht-Universität  
in Kiel 1915, 185, 213, 241, 271.  
Das Augustenburger Lehrerinnen-  
seminar 1920, 1.  
Über Familien-, Privat- und  
Wanderschulen im abgetretenen  
Gebiet 1921, 110.  
Der „Scholball“ in Henstedt und  
Alzburg vor 60 Jahren 1922, 53.  
Das Schulwesen der Stadt Wilster  
vor 125 Jahren 1922, 194.  
Das Schulwesen im Kirchspiel  
Wilster um 1700 1924, 126.  
Von einem Christiansfelder Schul-  
examen 1924, 273.

Die Schule zu Rinkeniss um 1730  
1925, 214.  
Das Volks- und Jugendheim in  
Tungendorf 1926, 1.  
Die Errichtung der Kommunität  
oder des Konvikts an der Kieler  
Universität im Jahre 1665  
1926, 189.  
Zur Familiengeschichte des Rechen-  
meisters Kroymann 1927, 117.  
Fehmarische Schulverhältnisse um  
1797 1929, 18.  
Aus dem alten Stafendorfer Schul-  
protokoll 1929, 117.  
Schulpflege in Groß-Borstel 1755  
1929, 234.  
Die Eckernförder Lateinschule um  
1690 1931, 145.  
Pastoren und Lehrer als Krugwirte  
1933, 170, 284, 1934, 21.  
Schulgeschichte der Landschaft  
Norderdithmarschen (Buchanzeige)  
1933, 262.  
Friedrich Hebbels Lehrer Fr. Chr.  
Dekkesen (Wesselsburen) 1935, 241.  
Die Begründung eines Lehrerhaus-  
halts vor 100 Jahren (Joach. Wühl)  
1940, 61.  
Winkelschulhalter 1941, 68.  
Der Schleswig-Holsteinische Gnomon  
von Klaus Harms 1943, 1.

### Seen

Die wichtigsten Höhen und die  
bedeutendsten Seen Schleswig-  
Holsteins 1892, 34.  
Der Rudensee 1892, 40.  
Der Flöner See 1892, 143.  
Ehemalige Seen in den Eismarschen:  
Fleetssee, Arnesssee, Gladen, Damme-  
flet, Rotmaresulete, Bredine, Wie-  
flet (siehe Geschichte der Eib-  
marschen) 1895, 124.  
Ugley- oder Uklei-See? 1896, XXIX.  
Um großen Binnensee (Neberstorfer  
See) 1909, 155.  
Der Flemhuder See 1909, 240.  
Der Prophetensee in Quickborn 1913,  
184, 1928, 91.  
Rüdersee siehe „Eine ehemalige  
Gletscherlandschaft im nördlichen  
Angeln“ 1928, 98.  
Die Seen Nordelbiens 1936, 228.  
Der Kellersee 1936, 234.

### Sippen- und Familienforschung

Zur geographischen Namenskunde  
Nordalbingens 1894, 8.  
Über die Abstammung der Probsteier  
1895, 14, 95.  
Etwas über die Vornamen 1896, 233.

- Das Geschlecht der Wittorf und ihr Meierhof Brammer 1899, 183.  
 Ein Beitrag zur Massenfrage 1899, 217.  
 Familie Bornholdt 1901, 99.  
 Unsere Vornamen 1901, 102.  
 Zur Geschichte der Personennamen in Schleswig-Holstein 1902, 245.  
 1903, 48.  
 Vornamen aus dem Kirchspiel Breklum 1903, 17.  
 über Vor- und Familiennamen im nördlichen Angeln 1906, 79.  
 Privilegium der Familie Hans Stephans in Eilsdorf 1908, 26.  
 Ortsnamen als Familiennamen 1916, 44. 1917, 130.  
 Die alten Familien der Wilstermarsch 1924, 106.  
 Vetterschaften auf der Insel Fehmarn 1924, 180.  
 Aus der Geschichte der Familie Augustiny 1930, 10. 30.  
 Zur Geschichte des Briefadels im Schleswigischen 1933, 16.  
 Fleischgaffel. Ein Beitrag zur niederdeutschen Namengebung 1934, 38.  
 Die adlige Familie Frodsen in der Wiedingharde 1933, 16.  
 Wanderungen und Wandlungen des Frodsenwappens 1933, 41.  
 Sippenforschung als Volkstumspflege 1935, 15.  
 Sippenforschung in Schleswig-Holstein 1935, 313.  
 Die Bevölkerung des Kirchspiels Woldenborn im Laufe der Zeiten 1935, 315.  
 Die Emmiksen (altes Adelsgeschlecht) 1934, 312.  
 Die Kriege des 17. Jahrhunderts und ihre Auswirkung auf den Familienstand in Schwansen und im Amte Hütten 1935, 322.  
 Der Stand der Familien- und Sippenforschung in Angeln 1935, 326.  
 Bestand und Zusammenfassung der Flensburger Bevölkerung um 1436 1935, 329.  
 Die Heimat der Bewohner Deezbülls in der Zeit von 1700—1864 1935, 342.  
 Aufgaben der Sippenpflege 1935, 344.  
 Eine wichtige Quelle für die Dithmarscher Familienforschung 1935, 348.  
 Die Bücher der Aldingburger Brunnengilden als familien-geschichtliche Quelle 1935, 349.  
 Napoleonisches Standesamt im Kreis Lauenburg 1811—1813 1935, 350.
- Schleswig-Holsteins Arbeitsgemeinschaft für Sippenforschung und Sippenpflege 1935, 353.  
 Ahnentafel Schramm 1935, 354.  
 Der Strom des Blutes 1935, 355.  
 Stammfolgetafel Thiesen 1935, 356.  
 Stammfolgetafel Tönusen 1935, 357.  
 Wanderungen der großelterlichen Stämme Thiesen, Bak, Clausen 1935, 358.  
 Vererbung von künstlerischer Anlage 1935, 359.  
 Eine schleswig-holsteinische Scharfrichterfamilie 1936, 283.  
 Allerlei Hochzeitspapiere als Quellenmaterial für die Sippenforschung 1937, 54.  
 Der Orts- und Geschlechtsname Barmstedt 1937, 80.  
 Ein Beitrag zur Bevölkerungs-geschichte und Volksforschung 1937, 148.  
 Die Vornamen der ländlichen Bevölkerung in früherer Zeit 1938, 282.  
 über die Familie Böhndel 1939, 90.  
 Von Jüten und Schleswigern 1939, 157.  
 Was Ludwig Frahm von seinen Ahnen ererbte 1940, 133.  
 Ein verdienstvolles Arztgeschlecht Suadicani 1940, 169.
- Speicher und Scheunen**
- Die alten Kornspeicher in der Probstei 1933, 2.  
 Speicher im hamburgischen Landgebiet 1934, 1.  
 Speicherbauten in Dithmarschen 1934, 273.  
 Bohl-, Korn-, Sparrenscheunen und Speicher in Holstein 1936, 147.  
 Speicher in Oldenburg 1937, 318.  
 Ein Beitrag Schleswig-Holsteins zur Verbreitung der Wollfscheunen 1938, 367.  
 Die Tafelwandscheune von Peter Heuer in Süderstapel 1938, 367.  
 Eine merkwürdige Scheune in Neumünster 1939, 269.  
 Scheune mit Bohlendach auf Gut Seetamp bei Kiel 1940, 46.  
 Scheune mit Bohlendach in Tangstedt und Beveroe 1940, 76.  
 Strohdachhäuser in Neustadt 1781 1940, 77.



## Sprache

- Etwas vom Verein für niederdeutsche Sprachforschung 1892, 38.  
Zur Geschichte des Plattdeutschen in Schleswig-Holstein 1892, 177.  
Die Muttersprache in Schleswig-Holstein 1895, 66.  
Eigentümlichkeiten der friesischen Sprache 1895, 134.  
Im Probsteier Dialekt 1897, 191.  
Das Hochdeutsche und die Mundarten 1899, 190.  
Flensburger Hochdeutsch 1902, 123. VII.  
Anweisung zur Mitwirkung für das Schleswig-Holsteinische Wörterbuch 1903, 198.  
Das Schleswig-Holsteinische Wörterbuch 1904, 149.  
über den Wert der plattdeutschen Sprache für unsere Bildung 1905, 209.  
Alt-Elberfelder Ausdrücke 1925, 140.  
Die Konsonanten im Plattdeutschen 1931, 150.  
über den Sprachentwandel in Schleswig-Holstein 1933, 133.  
Sprachproben aus dem Grenzgebiet 1933, 251.  
Das niederdeutsche Schrifttum 1933 1934, 98. 1935, 139. 1936, 83.  
Das Niederdeutsche, eine Brücke in die Zeit 1936, 201.  
Zur Sprachenfrage in Nordschleswig 1864/65 1937, 48.  
Sprachwechsel in Mittelschleswig 1938, 96.  
Die sprachlichen Verhältnisse im deutsch-dänischen Sprachgebiet südlich der Grenze 1941, 55.  
Von der Unterrichtssprache an den Lateinschulen des Herzogtums Schleswig im 17. Jahrhundert 1942, 75.
- ## Straßennamen
- Zur Deutung der Namen Schwale, Faldera, Haart 1929, 77. 119.  
Rattfund, Vorkommen u. Bedeutung des Namens Rattfund für Straßen und Stadtteile 1899, 239.  
Vorkommen und Bedeutung des Namens Ramsbarde für Straßen und Stadtteile 1899, 240.  
Vollfuß (Deutung) 1939, 187.  
Wilkentafel (Deutung der Straßennamen in Flensburg) 1942, 75.
- ## Strohdachhäuser
- siehe auch Bauernhaus, Speicher, Scheunen, Bohlen-dach  
Bunt Strohdach um sin Dachdecker 1915, 110.

- Aufgabe und bisherige Wirksamkeit des Vereins „Baupflege im Kreise Tondern“ insbesondere über das feuerichere Net- und Strohdach und über die Brandprobe in Tondern 1911, 294.  
Net und Stroh als Material zum Dachdecken 1939, 178.  
Auch die Dreschmaschine liefert wieder „Schoof“ 1931, 190.  
Strohdachhäuser in Neustadt 1781 1940, 77.  
Zur Statistik des Netdaches 1940, 188.

## Taubstummenanstalt

- Von der Taubstummenanstalt zu Schleswig 1896, 113.  
Das Taubstummen-Institut zu Schleswig 1905, 221.  
Nachricht und Zeugnis von des Organisten zu Hamberge bei Lübeck, Georg Wilhelm Pingsen aus Kiel, Unterrichtsanstalt für Taubstumme 1905, 277.

## Universität Kiel

- Akademische Heilanstalten 1893, 2. 28. 67.  
Vom Pathologischen Institut zu Kiel 1896, 112.  
Die neue Boots- und Jachthalle der Universität Kiel 1915, 285.  
Die Christian-Albrecht-Universität zu ihrer 250jährigen Jubelfeier 1915, 185. 213. 241. 271.  
Zur Frequenz der Kieler Universität im 18. Jahrhundert 1932, 305.  
Die Universität Kiel und Schleswig-Holstein 1940, 192.

## Verein gegen Mißbrauch alkoholischer Getränke

- Zur Geschichte des Brauntweins 1891, 233.  
Kieler Jahresfeier des deutschen Vereins gegen den Mißbrauch geistiger Getränke 1896, 101.  
Vereinsgründungen gegen den Alkohol in Schleswig-Holstein 1896, 103.  
Schanfstätten 1896, 106.  
Folgen des übermäßigen Alkoholgenußes in Schleswig-Holstein 1896, 107.  
Erfahrung aus der Kieler Klinik 1896, 110.  
Trunk und Idiotie 1896, 112.  
Trunkenheit und Trunksucht vor den Kieler Strafgerichten in den Jahren 1894—1896 1896, 113.  
Von der Strafanstalt 1896, 116.

Von der Korrekptionsanstalt in Glückstadt 1896, 118.  
 Alkohol und Arbeiterkolonie 1896, 121.  
 Gesetz und Verwaltung 1896, 120.  
 Die schleswig-holsteinische Enthaltungsbewegung im Jahre 1901 1902, 121.  
 Der Provinzialverein zur Bekämpfung des Mißbrauchs geistiger Getränke 1896, 121.  
 Der Guttemplerorden 1896, 122. XXV. XLI. XIV. 1896, 123.  
 Das Blaue Kreuz 1896, 123.  
 Die Trinker-Heilanstalt Salem bei Rickling 1896, 124.  
 Schriftstellerische Arbeit über den Alkohol 1896, 126.  
 Herbergen zur Heimat 1896, 128.  
 Kaffeeschänken 1896, 130.  
 Warnungsruf von Klaus Harms 1896, 141.

**Vor- und Familiennamen** siehe Sippenforschung

**Zigeuner** 1897, 104. 1915, 17. 1924, 140. 248. 271.

### **Verschiedenes**

Wie man in alten Zeiten in unserer Vaterlande aß und trank 1891, 87.  
 Untergang eines Dorfes an der Neustädter Bucht 1891, 128. 191.  
 Die Neustädter Bucht 1891, 164.  
 Wallensteineiche 1891, 203.  
 Kleine Beiträge zur Kulturgeschichte 1891, 248. 1. Abbitte des Küsters Heinrich Müller im Herzog-Hans-Hospital zu Hadersleben 1891, 249.  
 2. Ein Magistratsbescheid in Sachen der Schweine (Hadersleben) 1891, 250.  
 Der Schwarze Tod in unserer Heimat 1892, 196. 225. 249.  
 Lose Blätter aus der Kulturgeschichte unserer Heimat 1893, 56. 73.  
 Von Bergedorf nach Friedrichsrub 1893, 108.  
 Die Frösleer Sandhügel 1893, 121.  
 Siedlungstypen des Deutschen Reiches 1893, 217.  
 Einwanderung der Slawen in Ostholstein 1894, 97.  
 Der Gang der Germanisation in Ostholstein 1894, 97. 145. 1895, 132.  
 Gründung von Neumünster und Segeberg 1894, 104.  
 Kolonisierung des südlichen Wagriens 1894, 145.  
 Kolonisierung der Umgegend von Nortorf, Kiel, Neumünster, der Probstei, Lütjenburgs, Oldenburgs und Fehmarns 1894, 154.

Der Bodansberg mit seiner Umgegend 1895, 28.  
 Die Lebensweise in Schleswig 1895, 74.  
 Sitten und Gebräuche in Schleswig 1895, 75.  
 Die Danewirke 1895, 89.  
 Der Sachsenwald 1895, 137.  
 Schleswig in alter Zeit 1896, 7.  
 Ein Rückblick in frühere Zeit 1897, 157. 173.  
 Fahrendes Volk 1898, 24.  
 Roland zu Schleswig 1898, 94.  
 Die Entstehung der Dörfer und die landwirtschaftsgeschichtlichen Verhältnisse im südwestlichen Schleswig 1898, 117. 137.  
 Die Schlei 1898, 124. 144.  
 Auf historischem Boden (Sundewitt, Alßen, Düppel, Gravenstein) 1898, 213.  
 Bericht über „Männer vom Morgenstern“, Heimatbund in Nordhannover 1899, 26.  
 Nationale Eigentümlichkeiten unseres schleswigischen Volkes 1895, 72.  
 Grabdenkmal Theodor von Preußers 1899, 72.  
 Grabdenkmal Jungmanns 1899, 73.  
 Jungmanns Ehrenposten 1899, 92.  
 Jahresbericht über Landeskunde 1899, 116. 1900, 117.  
 Die Insel Fehmarn 1899, 150.  
 Verborgene Schätze (Fischreichtum und Schiffe in Wehlen) 1899, 190.  
 Ein Beitrag zur Rassenfrage in Holstein 1899, 217.  
 Nachrichten aus dem Herzogtümern im Anfang des 19. Jahrhunderts 1899, 186. 203. 219. 232.  
 Kirchenmesse zu Bewelsfleth 1899, XVIII.  
 Der Guß der neumünsterschen Kirchenglocken im Jahre 1596 1900, 173.  
 Denkmalpflege in Lübeck 1900, 176.  
 Die Kirchparade bei Rendsburg 1900, 195.  
 Die Photographie im Dienste der Landes- und Volkskunde 1900, 215.  
 Bilder aus dem Adlerschen Agendenfreit 1797/98 1900, 91. 250.  
 Berggeld 1900, XLI.  
 Die Fahrt nach der silbernen Kette 1901, 8.  
 Pour faire un pot pourie (Anleitung zur Herstellung des Potpourris) 1901, 15.  
 Höfliche Neujahrrechnung 1901, 17.  
 Ein Romet und seine Wirkungen in Süderstapel 1901, 19.

- Das tägliche Leben in einem sächsischen Dorfe vor 60 Jahren 1901, 21.
- Bericht über Landeskunde 1901, 139.
- Aufgefunden alte Inschriften in der Kirche zu Süderstapel 1901, 243.
- Kulturhistorisches aus alten Rechenbüchern 1902, 10, 55, 110.
- Das Altonaer Zahlen-Lotto 1902, 18, 69, 158.
- Lichtstippen 1902, 63, 123.
- Eine Medaille zur Erinnerung an die Landesfeier in Dithmarschen zum 400. Gedenntag der Schlacht bei Hemmingstedt 1902, 72.
- Ein origineller Beichtschein 1902, 145.
- Über ehemalige Städte in Holstein. 1. Grevenbroch oder Nygenstadt, Zarpn, früher Gerben, Grönitz und Grube 1902, 173. 2. Lunden, Bornhöved, Lemkenhafen, Wesseln 1902, 204.
- Blaunfeld und Mau 1902, 269.
- Satyriker Listow aus Lübeck 1902, XXIV.
- Stiftung eines Kronleuchters in der Kirche zu Heiligenhafen 1903, 47.
- Ermordung des Postillons bei Eckernförde 1903, 216.
- Ein Lied von Schleswig-Holstein aus dem Jahre 1846 1903, 225.
- Heimatliches aus dem Lande der Angelländer 1903, 237.
- Mitteilung aus der hamburgischen Kulturgeschichte 1903, 249. 1904, 34, 134.
- Auf Rals 1903, 257.
- Früherer Waldreichtum im Lande 1903, 264.
- Preise für Lebensmittel aus alter Zeit 1903, XXII.
- Lebensmittelpreise in Hamburg im Jahre 1662 1907, 152.
- Besiedlung des Harzes durch Nordalbingier 1903, XXX.
- Titulaturen 1903, 269.
- Das Ansvernskreuz bei Raseburg 1904, 95.
- Nordoe (Heide unweit Tzehoe) 1904, 170.
- Alte Gesangbuch-Titel 1904, 244.
- Die alten Glocken der Heiligenhafener Kirche 1904, XXVI.
- Eine neue Deutung des Wortes Harja 1904, XXXIII.
- Unsere Heimat und die Amateur-Photographie 1905, 1—6.
- Bilder aus dem Leben der ländlichen Bevölkerung Ostholsteins im Mittelalter 1905, 29.
- Das Lockstedter Lager. 1. Die Erbauung und Einrichtung des Lagers 1905, 41. 2. Ein Morgen im Lager 1905, 43.
- Die Errichtung eines Galgens zu Eckernförde 1726 1905, 90.
- Hofsteiner auf Fühnen 1905, 124.
- Unsere Landsleute in Amerika 1905, 182.
- Zur Predigerchronik der Gemeinde Hürup im Kreise Flensburg 1905, 207.
- Die Straußsche Bande 1906, 27.
- Die Schwimmlandsdecke bei Flensburg 1906, 53, 134.
- Eckernfördes erste Feuerspritze 1906, 59.
- Hamburger Eierwagen 1906, 109.
- Fleischschau in alter Zeit 1906, 161.
- Auf Wanderschaft 1906, 168.
- Heimatliche und Heimatpflege 1906, 231.
- Zur Geschichte der Folter, „Gebet vor deren Beginn“ 1906, 309.
- Johann Rist von Wedel 1907, 57.
- Zu Urgroßvaters und Großvaters Zeiten 1907, 104.
- Musikantenwirte in Weßby 1907, 209, 291.
- Zur Sittengeschichte des 17. Jahrhunderts 1907, 272.
- Ein historisches Denkmal im Gute Rankau 1907, XLVI, 1908, 26, X.
- Aus der handschriftlichen hamburgischen Chronik Zannibals 1907, XXIX, 224.
- Friedrich III. von Dänemark in Altona 1907, XXIV.
- Kultur- und Sittenzustände in Angeln zur Zeit des Dreißigjährigen Krieges 1908, 31, 132.
- Vom Düppelndenkmal 1908, 118.
- Die Fürstenherberge in Bergedorf 1908, 172, 204.
- Etwas vom Theater in Schleswig-Holstein 1908, 180.
- Der Stein zu Hattlund 1908, 182.
- Heimathbibliothek für SMS „Schleswig-Holstein“ 1908, 205.
- Hawr Contract zwischen Silken Franzens und Dieterich Bradenstall 1908, 228.
- Eine geharnischte Eingabe an den König 1793 1908, 249.
- Eine Erinnerung an die Erhebung Schleswig-Holsteins 1908, 276.
- Eine gefährdete Allee (Berliner Chaussee bei Wentorf) 1908, 276.
- Die Kopenhagener Sklaventasse 1908, 286.
- Spanier in Schleswig-Holstein und Jütland vor 100 Jahren 1908, 291.
- Tzehoensien aus dem ersten Viertel des vorigen Jahrhunderts 1909, 38.

- Selbstmörderlos vor 200 Jahren 1909, 50.  
Ein Ausflug nach Flexhain bei Lägerdorf 1909, 116.  
Die St.-Petri-Kirche in Flensburg 1909, 149.  
Vor fünfzig Jahren (Dorfleben in Moorreege) 1909, 244.  
Wolfsjagden in Nordfriesland im Jahre 1735 1909, 253.  
Feier der Sonn- und Festtage 1731 1909, XXX, 1911, 120, 1924, 213.  
Ut de Jugendtied in Hamburg 1910, 173.  
Geschichte der Festungswerke Rendsburg 1910, 10.  
Die älteste Karte von Schleswig-Holstein 1910, 41, 1923, 1, 1924, 149.  
Der Militärkirchhof in Rendsburg 1910, 83, 192.  
Der St.-Jürgens-Friedhof in Kiel 1910, 105, 121.  
Aus der Lade der Dodenkoper Rolle (Gilde 1541) 1910, 161.  
Die Segeberger Heide 1910, 180.  
Kometenerscheinungen in Schleswig-Holstein im 15. und 16. Jahrhundert 1910, 184.  
Aus der Geschichte Schleswig-Holsteins vor 100 Jahren 1910, 216, 254.  
Eine Erinnerung an das Cholerajahr 1831 1910, 231.  
Ein sogenannter Rinn-Kompaß im Museum Lübeckischer Kunst- und Kulturgeschichte 1910, 247.  
Die erste Luftschiff-Fernfahrt in Schleswig-Holstein 1910, 263.  
Kolonisteneinquartierung in Quern 1764 1911, 28.  
Der Bauersche Brandtaucher und sein Erfinder 1911, 46.  
Der Dänische Wohld 1911, 53, 77, 119.  
Der Fahl (Landschaftsbeschreibung) 1911, 82.  
Eine Turnfahrt ins Holstenland 1911, 160.  
Der Königsberg bei Bornhöved 1911, 261.  
Sülfelder Kirchenbücher 1911, 269.  
Schleswig-holsteinische Landschaftsnamen auf der Karte des Deutschen Reiches 1911, 270.  
Aus alten Norburger Kirchenbüchern 1912, 7, 39.  
Lübeck in der Chronik der nordelbischen Sassen 1912, 118, 135, 165, 219, 295.  
Heinrich Heines Gartensitz an der Flottbeker Chaussee in Altona 1912, 206, 232.  
Flexhain bei Lägerdorf 1912, 207.  
Die Höhle im Segeberger Kalkberg 1913, 121.  
Dieser Woche 1913, 163.  
Die Gegend um Tzehoe 1913, 229.  
Panfer und der Hessestein 1913, 248, 282.  
Zur Geschichte des Hospitals zum Heiligen Geist vor Neustadt 1914, 42, 76.  
Zur Geschichte der Halbinsel Sundewitt 1914, 103.  
Eine alte Landesbeschreibung von Kaspar Hoyer 1914, 135.  
Aus der Vollmachtslade des Kirchspiels Kellinghusen (1813) 1914, 194.  
Eine westschleswigsche Stadt in den Kriegsjahren 1849—1851: Husum (Buchanzeige) 1914, 200.  
Kirche und Geistlichkeit in Schleswig-Holstein vor 50 Jahren 1914, 259.  
Die ersten Unterseeminen 1915, 24.  
Eine Warnung vor dem Befahren der Kriegszone 1540 1915, 151.  
Abweisung nordamerikanischer Schiffe von den Häfen Husum und Tönning 1915, 230.  
Die Sage vom „Armen Boden“ 1916, 36.  
Alte süßliche Schiffsgeschütze im Kopenhagener Zeughaus 1916, 46.  
Nach Neuwerk 1916, 69.  
Die Heimat in Feindesland (Feldpostbrief) 1916, 74.  
Schneidebock 1916, 132.  
Zur Geschichte der Herzhorner Kirche 1916, 244.  
Aufbringen von Schiffen vor 400 Jahren 1916, 288.  
Das Alter der schleswig-holsteinischen Städte 1917, 79.  
To Moor 1917, 108.  
Die Tzehoeer Nachrichten 1917, 137, 153, 183.  
Wandlung des heimatlichen Landschaftsbildes 1917, 165, 179.  
Luther in Schleswig-Holstein 1917, 193, 1918, 154, 166.  
Die Fahrt des Lübecker Martensmannes nach Segeberg 1917, 222.  
Die Fahrt des Lübecker Martensmannes nach Kiel 1917, 224.  
Der alte Kufwall bei Weldorf an der Gieselane 1918, 5.  
Die drei Freien Städte, Schleswig-Holstein und das Baltienland 1918, 48.  
Die Frösleer Sandberge 1918, 61.  
Beschreibung einer Reise von Hamburg nach Lübeck im Jahre 1838 1918, 73.  
Der Lübecker Ehrenfriedhof und Ehrenhain 1918, 90.  
Skizzen aus Nordschleswig 1918, 107.  
Zwei Breezer Priorinnen des 15. Jahrhunderts 1918, 113.

Rugenbargen, die Geschichte einer Koppel 1918, 182.  
Das Kirchspiel Hoirup 1919, 9.  
Christiansfeld, Herrenhuter 1919, 58, 68.  
Schleswig-Holstein und das Baltenland 1919, 72, 85.  
Ausweisung aus Husum 1850 1919, 151.  
Was ist Hagedorn? (Straße in Tzeboe) 1920, 11.  
Einige ältere Nachrichten über das Dorf Stapelsfeld 1920, 133.  
Die „stehenden Gefälle“ im früheren Amte Rendsburg 1921, 79.  
Kirche zu Rekenis 1921, 100.  
Die Schweb- und Schaafelwiesen von Rugum 1921, 102.  
Klein-Elmeloo (Landfisk Professor Hegewisch) 1922, 41.  
Zur holländischen Kolonisation 1922, 64.  
Zur Vorgeschichte der Heimatstätte für Heimatlose in Westerland 1922, 214.  
Handzeichnungen von Landkarten 1923, 115.  
Die Volksdichte Schleswig-Holsteins im Mittelalter 1923, 132.  
Die Holmer Sandberge im Kreise Pinneberg 1923, 198.  
Eine Reisebeschreibung von 1688 1923, 249.  
Eine Wanderung durch die Dünen bei Bofel und Bramerau (Dünen) 1923, 228.  
Die Kosaken in Tönning 1924, 62.  
Bravaa 1924, 149.  
Alt-Ellerbek 1925, 121.  
Ecken und Winkeln in'n Kieler Haben 1925, 130.  
Die Schleswig-holsteinische Seeflagge von 1669 1925, 152.  
Alte „Landdrostei“ an der Dingstätte (Pinneberg) 1925, 155.  
Rund um die Birk und Beveroe 1925, 178.  
Lebensverhältnisse im Dorfe Kurzenmoor vor 100 Jahren 1926, 234.  
Die Landschaftszonen Schleswig-Holsteins 1927, 53.  
Das springende Roß als Grabsteinzier 1927, 201.  
Ecken und Winkeln im Neustädter Hafen 1927, 291.  
Der Segeberger Forst und seine Ameisenhügel 1928, 1.  
Der Gesundbrunnen bei Rohrkrarr 1928, 104.  
Zu der Frage „Haart“ 1929, 77, 119.  
Abtimmung und Grenzlandschicksal 1930, 49.

Die Pest in Rendsburg 1711/12 1930, 87.  
Sinkt die Ostküste? 1930, 155.  
Vom Roland in Bad Bramstedt 1930, 173.  
Röhler im Amte Hütten 1930, 196.  
Das Reinfelder Stadtwappen 1930, 250.  
Haithabu als Problem des Ostseeraumes 1931, 81.  
Wolfsplage im Amte Hütten vor 250 Jahren 1931, 159, 186.  
Das Stipendium für Studenten aus Dithmarschen an der Universität Löwen 1931, 202.  
Vogdemannen-Stipendium 1931, 202.  
Die Insel im Wardersee 1931, 244.  
Eine Erinnerung an den Kosakentwinter 1813/14 in der Marsch 1931, 209. 1932, 150.  
Aus der Kosakenzeit in Dithmarschen 1934, 108.  
Wie die Moskowiter im nordischen Kriege in den Herzogtümern hausten 1942, 35.  
Kriegs- und Besatzungslasten eines Probsteier Dorfes im Kosakentjahr 1814 1939, 243.  
Ein Kosakentball (Brohm) 16. 2. 1813 1897, 86.  
Die Landschaft der Insel Alsen auf dem Meßtischblatt Augustenburg 1932, 35.  
Walfahrten 1932, 73, 176.  
Eine Frühlingswanderung durch das Löhrsdorfer Holz 1932, 89.  
Waldbrand 1911 bei Egingen 1932, 93.  
Die Poppentüller Tau-Teiche 1932, 123.  
Friesentag in Niebüll-Deerzüll 1932, 130.  
Eine seltsame Naturerscheinung (Regenbogen) 1932, 153.  
Volkes Schicksal und Menschenschicksal 1932, 148.  
Die letzte öffentliche Hinrichtung in Eiderstedt 1932, 176.  
Der Vornsenhain auf Sylt 1932, 269, 297.  
Deutung des Wortes Dinn, Denn 1933, 4, 76. 1934, 190.  
Apfelsinen, Wann wurden die ersten Apfelsinen bei uns eingeführt? 1933, 77. 1939, 24.  
Haithabu 1933, 81.  
Die Siedlungsperioden des Dorfes Labenz 1933, 137.  
Pastoren und Lehrer als Krugwirte 1933, 169, 284. 1934, 21.  
Das Gräberfeld von Wittstedt 1933, 233.

- Die Ds-Landschaft von Barsbek und Wisch in der Probsteier Marsch 1933, 271.
- Sietwende, Bedeutung des Wortes Sietwende 1933, 302. 1934, 39.
- In Ditholstein vor hundert und etlichen Jahren 1933, 276. 305.
- Das gottorfische Laboratorium am 1650 1934, 66.
- Waren Kotte und Rollwagen verschiedene Personen? 1934, 76.
- Rollwagen 1934, 215.
- Slawische Volkstumsrechte auf der Insel Fehmarn 1934, 97.
- Der Landschaftsrevisor der vormaligen Landschaft Fehmarn 1934, 209.
- Der Zettelträger (Beitrag zur Theatergeschichte) 1934, 217.
- Schornsteinbesichtigung vor 200 Jahren 1934, 268.
- Der arabische Geograph Idrisi und die Cimbrische Halbinsel 1934, 288.
- Ruffensteine 1934, 329.
- Burg (Dithm.), Hafenverkehr von einst 1934, 301.
- Beiträge zur vorgeschichtlichen Aufnahme des Amtes Bredstedt 1934, 136.
- Bredstedts Landschaftsbild im Wandel der Zeiten 1934, 143.
- Bredstedt 1934, 147.
- Die Bordelumer Heide in ihrer Bedeutung für die zoologische Heimatforschung 1934, 153.
- Tiere auf schleswigschen Heiden als Zeugen früherer Klimaperioden 1934, 154.
- Auf Stollberg 1934, 158.
- Die Stadt Schleswig an der Schwelle der Geschichte 1935, 96.
- Alte Gärten in Schleswig-Holstein 1935, 134.
- Die räumliche Lage Lübecks 1935, 178.
- Die ehemalige Einrichtung des Lübecker Ratskellers 1935, 186.
- Eine französische Schilderung Lübecks aus dem Jahre 1636 1935, 196.
- Kulturgegeschichtliches aus den Lübecker Wetteprotokollen 1935, 200.
- Die Geschichte der Lübecker Alleen 1935, 205.
- Dröge Mulschellen 1935, 214.
- Nachrichten von Wölfen, Adlern, Klunckrabben und anderem Getier in den Gottorfer Amtsrechnungen des Jahres 1753 1935, 257.
- Das Neustädter Binnenwasser 1935, 275.
- Aufbau und Ausbau der Kirchspielschronik Großenwiehe 1935, 281.
- Gegenwartsaufgaben in der Chronikarbeit 1935, 285.
- Die Kriegschronik eines Dorfes (Klein-Wiehe) 1935, 288.
- Schobüll, eine kurze Darstellung der Entwicklung unseres Dorfes 1935, 295.
- Auf dem Lindewitter Hofe um 1780 1935, 301.
- Schleswig-Holstein im ersten Jahrtausend unserer Zeitrechnung 1936, 161.
- Der große Riß (Roman von Peter Ingwersen) 1936, 281.
- Ein Brief eines friderizianischen Offiziers Strenges an seine Mutter 1936, 314.
- Dorsteiche in der Probstei 1936, 328.
- Die tiefste Stelle der Erdoberfläche 1936, 375.
- Die alte Hofe der Probstei 1936, 322. 1937, 92.
- Die Wochen- und Dienstboten-Sparkasse der Unter Bordesholm, Kiel und Kronshagen 1937, 241.
- Anweisung aus dem 15. Jahrhundert zur Benutzung eines Registers (Detmar-Chronik Lübeck) 1937, 249.
- Naturforschung, Philosophie und Rasse 1937, 257.
- Die „Commüne“ der Probstei 1937, 270.
- Die Leipziger Ratsgruft und ihre Verbindung zu Schleswig-Holstein 1938, 25.
- Was geschah in Mankbrarup während der Abstimmungszeit? 1938, 86.
- Die Kirchen in Herzhorn 1938, 106.
- Die Friesenstube 1938, 109.
- Von alten Flächenmaßen auf der Hallig 1938, 116.
- Alte Blätter aus Bordesholm (1864) 1938, 148.
- Luftspiegelung an der Westküste 1938, 155.
- Amrum, Luftspiegelung 1938, 382.
- Ein Besuch im Wedeler Pfarrhaus vor 300 Jahren 1938, 297.
- Das Vermögen einer wohlhabenden Flensburgerin um die Mitte des 16. Jahrhunderts (von Smede) 1938, 225.
- Von der Beisehung des Augustenburger 1938, 318.
- Der Züteberg bei Weitensee 1938, 336.
- Eine Werwolfsjage und ihre geschichtliche Grundlage 1939, 90.
- Ein Jahrhundert Männerchorarbeit 1939, 116.
- Ein schwedischer Plan, Friedrichstadt zur Festung auszubauen 1939, 170.
- Das Sonntagshaus bei Andholm in Nordschleswig 1939, 188.

Der Beginn des Grenzkampfes in der Nordmark vor 100 Jahren 1939, 210.  
Die erste steinerne Brücke bei Neumünster 1939, 256.  
Walfsischknochen in Lübeck 1939, 257.  
Eine Erinnerung aus den Kriegsjahren 1864 1939, 287.  
Um 1600 galt Weihnachten noch als Neujahrsanfang 1939, 315.  
Zur Datierung des Schleswiger Doms 1940, 1.  
Knut der Große, Knut der Heilige, Knut Laward? 1940, 1, 94, 205.  
über das Fangen von Rottgänsen und Wildenten im Wattenmeer bei der Insel Sylt 1940, 22.  
Siegesfeiern in Lübeck am Ausgang des 17. Jahrhunderts 1940, 35.  
Die Begründung eines Lehrerhaushalts vor 100 Jahren (Nochim Mähl) 1940, 61.  
Wieviel Treppenstufen hat die Helgoländer Treppe? 1940, 124.  
50 Jahre „Heimat“ 1940, 129.  
Bildnisse zur nordelbischen Kulturgeschichte aus mitteldeutschem Besitz 1940, 180.  
Luftspiegelung an der Westküste der Insel Sylt 1941, 113.  
Der Stand der Forschung zur angelsächsischen Landnahme Britanniens 1941, 121.  
Wirtschaftliche und geistige Fortschritte um 1840 1941, 133.  
Excommunicationsbrief aus dem Jahre 1415 1942, 51.  
Die ersten Reichstagswahlen in Schleswig-Holstein 1867 als Ausdruck der politischen Gesinnung 1942, 27.

Die erste politische Sängerschaft Schlesiens. Ein Beitrag zur Entstehungsgeschichte der Landesfarben Blau-Weiß-Rot 1942, 29.  
Eine Erinnerung an die Schlacht bei Eckernförde am 5. 4. 1849 1942, 35.  
Die Kopenhagener Reise des Gottorfer Hofes (zur Krönungsfeier Christians IV. am 29. 8. und zur Vermählungsfeier des Herzogs Johann Adolf am 30. 8. 1596) 1942, 69.  
Brunnen und Pumpen unserer Väter 1942, 46, 70.  
Berichte über die Jahresversammlungen des Vereins „Die Heimat“ in Neumünster 1891, 200; Oldesloe 1892, 167, 224; Flensburg 1893, 140; Rendsburg 1894, 180; Gutin 1895, XIII.; Kiel 1896, XXXVII.; Meldorf 1897, XXXVII.; Eckernförde 1898, XXIX.; Husum 1899, XXIX.; Burg a. F. 1900, 154; Schleswig 1901, 160; Lauenburg 1902, 167; Friedrichstadt 1903, 186; Plön 1904, 260, 292; Hadersleben 1905, 193, 214, 238, 253; Glückstadt 1906, 229; Rappeln 1907, 228; Uetersen 1908, 247, 267; Sonderburg 1909, 267; Kellinghusen 1910, 266; Keitum 1911, 292; Mölln 1912, 306; Neustadt 1913, 330; Tönning 1914, 317; Neumünster 1920, 172; Kiel 1922, 199; Lek 1924, 199; Rortorf 1925, 185; Glücksburg 1926, 201; Wilster 1927, 242; Wyk a. F. 1928, 211; Kellinghusen 1929, 236; Schleswig 1930, 235; Segeberg 1931, 239; Tönning 1932, 172; Lauenburg 1933, 223; Brostedt 1934, 242; Lübeck 1935, 269; Süderbrarup 1936, 249.

### Kirchengeschichte

Armenverforgung 1797/98 1900, 91, 250.  
Armenverforgung 1921, 203.  
Baukunst, mittelalterliche 1895, 158.  
Bestallung des ersten Pastors in Schleswig 1924, 76.  
Bibel, eiserne 1941, 114, 1942, 36.  
Christentum, Charakter des niederdeutschen 1898, 209, 225.  
Domkapitel Hamburg 1912, 262.  
Eiferer, Contrefait eines päpstlichen 1925, 18.  
Einkünfte, kirchliche:  
Schlagbaum 1942, 16.  
Eckengeld 1940, 161.  
in Rortorf 1923, 188.  
in Hohenwestedt 1927, 44, 66.

Excommunicationsbrief (1415) 1942, 51.  
Feiertagsordnung, Zur 1909, XXX, 1911, 120, 1924, 213.  
Felsenkirchen mit Rundtürmen 1930, 2.  
Friedhöfe:  
Der Militärfriedhof in Rendsburg 1910, 83, 192.  
Der St.-Jürgen-Friedhof in Kiel 1910, 105, 121.  
Der Lübecker Ehrenfriedhof 1918, 90.  
Führungszeugnis, kirchliches 1933, 67.  
Geistlichkeit:  
Kirche und Geistlichkeit in Schleswig-Holstein 1864 1914, 259.

- Haltung der, in der Erhebung 1891, 129.  
Herkunft der schleswig-holsteini-  
schen Geistlichen 1934, 205.  
Gesangbuch:  
Zur Geschichte des 1923, 35.  
Anteil heimatlicher Dichter am  
1921, 21.  
Glocken und Glockeninschriften:  
Ahrensbüf 1901, 197.  
Bornhöved 1926, 164.  
Breitenfelde 1913, 308, 325.  
Carlow bei Raseburg 1913, 329.  
Crummesse 1913, 238.  
Curau 1913, 238.  
Flensburg 1927, 291.  
Gleschendorf 1913, 328.  
Heiligenhafen 1904, XXVI.  
Herrnburg 1913, 309, 328.  
Hidding 1906, 131.  
Lübeck 1913, 307, 327.  
Neufkirchen (Oldenburg) 1913, 328.  
Neumünster 1900, 173.  
Oldesloe 1913, 309.  
Schönberg (Lübeck) 1913, 327.  
St. Margarethen 1918, 13.  
Treha 1924, 176.  
Grabsteininschrift:  
Nebel 1912, 30.  
Nieblum 1920, 77.  
Grabmalakunft, ältere 1911, 11. 1912,  
105. 1913, 131. 1922, 198.  
Gustav-Adolf-Stiftung, Zweigverein  
Riel 1913, 237.  
Herrnhuter in Christiansfeld  
1919, 58, 68.  
Hoffmann, Melchior 1899, 209, 225.  
Jesuitenmission in Altona 1895, 35.  
Jodocus, Jost, der heilige 1928, 25.  
1929, 42.  
Juraten, was Propst und Amtmann  
von ihnen dachten 1942, 55.  
Kapellen:  
Simonsflus bei Beringstedt  
1941, 45.  
Neustadt 1914, 42, 76.  
St.-Jürgen-Kapellen 1928, 121, 282.  
(Gutin, Fuhlenhagen, Garding,  
Gettorf, Hadersleben, Husum,  
Mölln, Neustadt, Deversee, Olden-  
burg, Oldesloe)  
Kirchen und deren Kunstwerke:  
Altona, St. Johannis 1912, 11.  
Barmstedt 1930, 3.  
Bergenhufen 1927, 65. 1937, 346.  
Bishorst 1901, 215.  
Blefendorf, Erbauung 1897, 67.  
Boel, Kirchenbuch 1928, 114.  
Bordesholm 1900, 237. 1930, 29, 133.  
Bosau 1904, 294.  
Bredstedt 1932, 33.  
Brekum 1892, 69. 1932, 33.  
Brocker 1919, 140. 1928, 283.  
Bülberup 1927, 264.  
Burg a. F. 1902, 182.  
Dänischenhagen, Altar 1932, 209.  
Eddelaf 1935, 123.  
Elmsborn, Kirchturm brennt  
1938, 182.  
Endrupskow 1931, 53, 118.  
Gutin 1933, 9.  
Fehmarn 1902, 73, 79.  
Flensburg, St. Petri 1909, 149.  
Garding, Epitaph 1935, 129.  
Gelting 1931, 170. 1932, 234.  
Gettorf, Kanzel 1905, 102.  
Grube 1928, 121, 282.  
Grundhof, Kirchhofsmauer  
1891, 127.  
Gudow 1930, 181.  
Haddeby 1934, 220.  
Hadersleben 1905, 216.  
Hamburg, Michel 1911, 220.  
Heide 1928, 127. 1935, 113.  
Heiligenhafen 1903, 77. 1914, 285.  
1934, 91.  
Heiligenstedten, Marienleuchter  
1922, 197.  
Herzhorn 1916, 244. 1938, 106.  
Hohenwestedt, Missal 1927, 44, 66.  
Hostrup 1923, 254.  
Husum 1935, 120. 1903, 150.  
Ibehoe 1916, 113.  
Kefenis 1921, 100.  
Kellinghusen 1910, 272. 1930, 183.  
Kiel, Jacobi 1912, 11. Klosterkirche  
1915, 187. Lutherkirche 1917, 199.  
Kosel 1930, 7.  
Landkirchen auf Fehmarn 1902, 97.  
Lübeck, St. Katharinen 1911, 105.  
Lügumkloster 1925, 186. 1929, 68.  
Münsterdorf 1915, 50.  
Neufkirchen (Angeln) 1921, 99.  
Neufkirchen (Oldenburg) 1930, 7.  
Nortorf, Einkünfte 1922, 175. Kirch-  
turm 1925, 114.  
Oldeswort, Altarbild 1932, 54.  
Olderup, Abendmahlsbild 1931, 99.  
Pellworm 1913, 261. 1929, 196.  
Petersdorf a. F. 1902, 97.  
Pronsdorf 1930, 5.  
Quern 1918, 12. 1926, 209. 1928,  
257. 1929, 193.  
Ratfau 1930, 15.  
Raseburg, St. Georg 1925, 120.  
Rellingen 1929, 73. 1930, 3.  
Rendsburg, St. Jürgen 1928, 126.  
Satrup, Kanzel 1932, 32.  
Segeberg, Epitaphreste 1931, 225.  
Sonderburg 1909, 268.  
Süderitapel 1901, 243. 1930, 7.  
1932, 167. 169. 1936, 58.  
Schleswig, Dom 1916, 209. 1928,  
115. 128. 1930, 139. 1932, 236. 1938,  
1. 33. 300. 1939, 193. Friedrichsberg  
1931, 173. 1932, 236.



Schönkirchen, Altar 1932, 208.  
 Schwabstedt 1935, 115.  
 Steinbef, Brand 1646 1926, 68.  
 St. Margarethen 1922, 199. 1937, 183.  
 St. Peter 1907, 77.  
 Tating 1932, 51. 1935, 130.  
 Tellingstedt 1898, 115.  
 Tönning 1932, 107.  
 Uf 1929, 70.  
 Uetersen 1909, 13.  
 Waabs 1908, 36.  
 Warnitz 1904, 112.  
 Weddingstedt 1896, 192.  
 Wittstedt 1905, 193.  
 Wöhrden 1937, 183.  
 Kirchendach, Spandach, Angeln 1928, 218.  
 Kirchenlichte, Anfertigung 1897, 177.  
 Kirchenrechnungsbuch Sütjenburg 1893, 56.  
 Kirchliche Verhältnisse in Flensburg um 1608 1903, 127. 245.  
 Kirchenparade bei Rendsburg 1900, 195.  
 Klöster:  
 Bordeßholm 1930, 121.  
 Ivenfleth 1906, 154.  
 Lügumkloster 1925, 186. 1929, 68.  
 Marienwohl 1912, 133.  
 Breeß 1904, 14. 29. 35. 1916, 114. 1918, 123. 1933, 240. 256. 299. 1934, 44. 200. 1936, 331. 1937, 161. 188.  
 Uetersen 1938, 41.  
 Konfirmation, Einführung in Elms-  
 horn 1927, 130.  
 Kortholt, Christian, Prof. 1900, 123.  
 Kultur- u. Sittenbild im 30jährigen  
 Krieg, Angeln 1908, 31. 106. 132.  
 Leichengebühren (Singen) 1934, 317.  
 Luther u. Lutheriden in Schleswig-  
 Holstein 1917, 193. 1918, 154. 166.  
 Lutherbilder in Quern 1912, 12.  
 St. Katharinen, Lübeck 1921, 105.  
 Marienklage, Bordeßholm 1928, 118.  
 Mennoniten in Altona 1894, 22.  
 Fresenburg 1907, 107.  
 Menno Simonis 1907, 101.  
 Meyendorfsche Postille, Tondern 1928, 156. 190.  
 Mission der drei freien Städte im  
 Baltensland 1918, 49.  
 Normalellen an unseren Kirchen 1894, VI.  
 Orgelbauanstalt Alpenrade 1926, 282.  
 Orgel in Damp 1915, 147.  
 Pastorate:  
 Horderup, Brand 1660 1926, 297.  
 Grube 1915, 239.  
 Syrup 1905, 207.  
 Gütten 1942, 50.  
 Sevenstedt 1915, 106.

X Hohenwestedt 1915, 106.  
 X Norderf, Bau 1633 1921, 173.  
 Sult, Vieh und Hausgerät im  
 Predigerhaus 1907, 221.  
 Thystrup, Scheune 1929, 52.  
 Wedel. Ein Besuch im Pfarrhaus  
 vor 300 Jahren 1938, 297.  
 Pastoren:  
 Gesundheitsverhältnisse  
 der Pastoren in Dithmarschen im  
 17. und 18. Jahrhundert 1916, 191;  
 der Pastoren in der Propstei  
 Münsterdorf 1926, 151.  
 Meine Butternot, von C. Bischoff  
 1916, 203.  
 Pastoren, Lehrer und Küster als  
 Krugwirte 1933, 170. 284. 1934, 21.  
 Einzelne Pastoren:  
 Maby, Heilstrup 1932, 46.  
 Domeier, H. L., Norderf 1928, 209.  
 Gaardus, Paulus, Norderf  
 1923, 204.  
 Generanus, Alpenrade 1928, 69.  
 Harries, Heinrich, Brügge  
 1917, 173.  
 Holmer, Süderstapel 1935, 246.  
 Jesh, Propst 1916, 266.  
 Mau, Pastor 1916, 233.  
 Meier (Meigerius), Samuel, Nor-  
 torf 1922, 33.  
 v. Pohl, Selent 1913, 338.  
 Rist, Johann, Wedel 1907, 157.  
 1938, 297.  
 Witt, Propst 1915, 93.  
 Wetche, Starup 1924, 174.  
 Bohsen, Willstrup 1926, 114.  
 Vicoftadius, Besuch an Herzog  
 Friedrich III. 1926, 186.  
 Pastoren in Uf 1929, 70.  
 Pfarrstellenbesetzung, Aufsicht Herzog  
 Johann d. a. 1934, 20.  
 Pfingstmaien in der Kirche 1938, 129.  
 254. 382. 1939, 123. 286.  
 Reformation in Husum (Tast)  
 1903, 145.  
 Kapstedter werden lutherisch  
 1921, 123.  
 Reformierte in Altona 1894, 22.  
 Remonstranten in Friedrichstadt  
 1903, 218. 271.  
 Rundtürme an Kirchen 1930, 2.  
 (Mit Bildern: Kalkenkirchen,  
 Barmstedt, Kellingens, Bronstorf,  
 Ratekau, Neufkirchen [Widenburg],  
 Rosel, Süderstapel, Deverssee)  
 Sterben ist mein Gewinn (Leichen-  
 gebühren) 1934, 317.  
 Trauredde, seltsame 1913, 338.  
 Vicelin in Alt-Lübeck 1912, 121.  
 Vicelinkirchen, Bosau 1904, 294.  
 Wallfahrten 1932, 73. 176.  
 Wenden, Religion der 1912, 120.

## Kunstgeschichte

### Alte Edelmetallarbeiten

- Alte Schwertscheidenbeschläge  
1895, 118.  
Die goldenen Hörner von Gallehus  
1906, 217. 1907, XXIX. 1911, 115.  
1923, 136. 1932, 302.  
Gotische Tauffchüssel mit rätselhafter  
Inchrift 1926, 209. 1928, 257.  
Silberschälchen mit Inchrift  
1907, 294.  
Hubert Stierlings Buch über den  
Silberschmuck der Nordseeküste,  
hauptsächlich in Schleswig-Holstein  
1937, 89.  
Willkomm der Lübecker Schiffs-  
zimmerer 1906, 173.

**Ausstellung, Sommerausstellung**  
schleswig-holsteinischer Künstler  
1915 1915, 208.

**Barock** im Norden 1932, 15.

### Baukunst

Neue Baukunst am Beginn der  
Neuzeit 1929, 111.

### Kirchen:

- Die Entwicklung der mittelalter-  
lichen Kirchenbaukunst, erläutert  
durch Beispiele aus Kiel und  
Schleswig-Holstein 1895, 158.  
St.-Johannis-Kirche in Altona  
1912, 11.  
Die Kirche in Bordezhölm 1900, 237.  
Kloster und Kirche Bordezhölm  
1930, 121.  
Die Kirchen der Insel Fehmarn (Die  
Bürger-Kirche auf Fehmarn 1902,  
73. Die Kirchen in Landkirchen und  
Petersdorf auf Fehmarn) 1902, 97.  
Felsenkirchen mit Rundtürmen in  
Schleswig-Holstein 1930, 2.  
St.-Petri-Kirche in Flensburg  
1909, 49.  
Die Marienkirche in Hadersleben  
1905, 216.  
Der Hamburger Michel 1911, 220.  
Alte 1807 abgebrochene Marienkirche  
in Husum 1903, 150.  
Ein nicht ausgeführter Entwurf für  
die Husumer Kirche 1935, 143.  
Die St.-Jürgens-Stifte und Hospi-  
täter in Schleswig-Holstein  
1928, 121, 282.  
St.-Jürgens-Kapelle in Al.-Grönan  
1928, 122.  
St.-Jürgens-Kapelle in Burg auf  
Fehmarn 1928, 123.  
St.-Jürgens-Kapelle in Ikehoe  
1928, 126.

- Kirche zu Kellinghusen 1910, 272.  
1930, 183.  
St.-Jakobi-Kirche in Kiel 1912, 12.  
Lutherkirche in Kiel 1917, 199.  
Die alte St.-Jürgens-Kapelle in Kiel  
1910, 107.  
Die St.-Jürgens-Kirche in Kiel  
1910, 106.  
Vom Lügumkloster 1929, 68.  
Kirche zu St. Peter 1907, 77.  
Kirche zu Quern 1929, 193.  
Baugeschichtliche Bedeutung der  
Kirche in Kellinghusen 1929, 73.  
Freigelegte alte Bildwerke im  
Schleswiger Dom 1938, 1. 33. 300.  
Das Portal der herzoglichen Gruft  
im Dom zu Schleswig. Ein Werk  
des Artus Quellinus 1916, 209.  
Bischofsgräber im Dom zu Schleswig  
(zu Freilegungsarbeiten im Schles-  
wiger Dom) 1939, 193.  
Zur Datierung des Schleswiger  
Doms 1940, 1.  
Die Kirche zu Süderstapel 1936, 58.  
Von der Kirche in Tönning 1932, 107.  
Kloster zu Uetersen 1909, 13.  
Kirche zu Uetersen 1909, 13.  
Gründung der Kirche zu Waabs  
1908, 36.  
Die Kirche in Weddingstedt 1896, 192.
- Bekannte Bauten:**  
Die Halle mit Orgel im Herrenhaus  
zu Damp 1915, 147.  
Die Erhaltung des Nordtores in  
Flensburg 1903, 201.  
Baludanushaus (1637) in Friedrichs-  
stadt 1921, 138.  
Glücksburger Schloß 1918, 67.  
Kieler Schloß 1913, 178. 185.  
Ein klassizistisches Bauwerk in Kiel  
(Tempel im Düsternbrooker  
Gehölz) 1934, 5.  
Die ehemaligen Schlösser Reinfeld  
und Rethwisch 1939, 226.  
Der Neubau der Reichsbank in  
Schleswig 1902, 155.  
Schloß Gottorp bei Schleswig  
1918, 99.  
Gotisches Portal am Schlosse in  
Sonderburg (16. Jahrhundert)  
1925, 237.  
Zur Baugeschichte des Rathauses in  
Londern 1925, 65.
- Alte Wohn- und Bauern-  
häuser:**  
Das Bauernhaus im Herzogtum  
Schleswig 1897, 3.  
Das deutsche Bauernhaus 1897, 147.

Das Bauernhaus im Deutschen Reich und in seinen Grenzgebieten 1913, 92.

Bauernhäuser des Fürstentums Lübeck und ihr Ziegelschmuck 1912, 140.

Das Bohlendach 1940, 46. 76. 1941, 85. Bürgerhäuser des 16. Jahrhunderts an der Westküste 1935, 237.

Hausgeographie der holsteinischen Elbmarschen und des angrenzenden Geestrandes 1938, 200. 230. 264.

Die Bauernhausformen der holst. Elbmarsch 1939, 37. 81. 74. 230.

Rieler Häuser, farbige 1907, 170.

Das Sachsenhaus in der Landschaft Stapelholm 1939, 72.

Eine merkwürdige Scheune (kreisbogenförmiges Dach) 1939, 269.

Fischer- und Kleinbürgerhäuser im Schleswigschen 1909, 29. 53.

Zieraten an und im Hause in Schleswig 1928, 73.

**Berg, Claus, Nachfolge des** 1934, 88.

### Bildhauerarbeiten

Abendmahlschrank von 1600 1903, 265.

Abrenschöcker Kreuzifixus 1900, 197.

Altnordstrander Altar (Mittelalter) 1929, 196.

Das Besperbild in St. Annen (Bildhauer) 1935, 126.

Schleswig-holsteinische Bettelbretter und andere Almosengeräte 1936, 140.

(Bettelbrett aus Sieverstedt im Thaulow-Museum. Bettelbrett im Museum aus dem Kreis Gudewerth d. Z.)

Vergessene Bildwerke der Passion in Dithmarscher Kirchen 1935, 123.

Gotischer Schnitzaltar in Bordesholm 1930, 123.

Bronzefarophag der Herzogin Anna in Bordesholm 1930, 129.

Grabmal Herzog Friedrichs und Herzogin Annas in der Kirche Bordesholm (Bildhauerei) 1930, 131.

Chorgestühl in Bordesholm mit Wappen Herzog Friedrichs und der Herzogin Anna 1930, 133.

Evangelist Markus von der Kanzel in Bredstedt 1932, 33.

St.-Georgs-Gruppe in der Kirche zu Broacker (Drachentöter) 1928, 283.

St.-Georgs-Figur in der St.-Zirgens-Kapelle in Burg a. Fehm. (Drachentöter) 1928, 124.

Die Anbetung der Hirten aus der Predella des Dänischenhagener

Altars 1556 (Gudewerdt II) 1932, 209.

Das Kreuzifix in Eddelaf 1935, 124. Altar in Eröde 1931, 177.

Ein Vortragekreuz des 12. Jahrhunderts im Museum Gutin 1933, 9.

Maria vom Triumphkreuz zu Landkirchen auf Fehmarn 1930, 180.

Epitaph in der St.-Nikolai-Kirche Flensburg 1904, 98.

Säulensockel in der St.-Nikolai-Kirche Flensburg 1904, 99.

Engelfigur in der St.-Nikolai-Kirche Flensburg 1904, 101.

Gallionsfigur der „Gefion“ 1899, 75. Gallionsfigur des dänischen Linien-schiffes „Christian VIII.“ 1897, 197.

Orgelprospekt in Garding 1932, 112. Taufstein in Garding 1932, 193.

Die Tarpe in Gelting 1931, 171. Kanzel der Kirche zu Gettorf 1905, 102.

Muttergottes auf der Mondichel aus der Kirche zu Gudow 1930, 181.

Gestühlskrönung von 1636 im Museum für Kunst und Gewerbe Hamburg (Gudewerdt II) 1932, 207.

Epitaphium Moritz Hartmanns in der Kirche zu Heiligenhafen 1914, 285.

Der Christophorus in Heiligenhafen 1934, 91.

Der Marienleuchter von Heiligenstedten, 15. bis 16. Jahrhundert 1922, 197.

Zwei Figuren und ihre Nachkommen, Glaube und Klugheit (Relief im Museum zu Heide) 1935, 133.

Nachbildungen der Heider Figuren in der Kirche zu Hemmingstedt 1935, 134.

Wallfahrtsmedaille bei Langstoß 1932, 79.

Die älteste Steinplastik im Lauenburgischen und ihr Meister (Mölln, Meister Sigrafr) 1932, 133.

Taufdeckel in der Agidienkirche zu Lübeck 1934, 179.

Kanzel in der Agidienkirche zu Lübeck 1934, 179.

Christus in der Kelter (ein mittelalterliches Sinnbild in Lübeck) im Heiligengeisthospital Lübeck (Bildhauerei) 1936, 144.

Krummstab des Abtes vom Lügumkloster (13. Jahrhundert) 1929, 68.

Motive heimatlicher Kunst 1939, 305. Gotische Plastik in Brees. 1. Konsole am Kirchengestühl in der Klosterkirche 1934, 200. 2. Palmeselchrisus in der Klosterkirche 1934, 240.

3. Christuskind 1934, 256. 4. Marienklage 1934, 316. 5. Bildwerke der

Passionszeit 1935, 121. a) Der Schmerzensmann, S. 121. b) Kreuztragender Christus, S. 122. c) Christus am Kreuz, S. 123.  
Weihnachtskrippe des Breeker Klosters 1933, 289. 1934, 44.  
Aufsatz über Kanzeltür in Satrup 1932, 32.  
Detail von der Kanzel in Satrup 1932, 34.  
Hans-Brüggemann-Altar in Bildern von Elisabeth Paulsen-Stoltenberg, Schleswig 1930, 139.  
Epitaph Beeling (Friedrichsberger Kirche, Schleswig) 1931, 173.  
Goldener Rahmen für die „Blaue Madonna“ von Jürgen Obens im Dom zu Schleswig (Gudewerdt II) 1932, 235.  
Kruzifixus in der Friedrichsberger Kirche 1656 1932, 236.  
Predella des Altars in Schönkirchen (Bildhauerei) 1931, 175.  
Teilstück vom Schönkirchener Altar 1653, (Gudewerdt II) 1932, 208.  
Die Verkündigungsgruppe des Schwabstedter Alabasteraltars (Bildhauerei), 15. Jahrhundert 1935, 115.  
Epitaphreste in der Segeberger Kirche 1931, 225.  
Zwei Arbeiten des Meisters Hans Sander oder Beper in der Kirche zu Süderstapel 1932, 167.  
Die Kanzel zu Süderstapel 1615, ein Werk eines hiesiger Meisters 1932, 169.  
Der Tonderner Roland 1920, 7.  
Aniebank am Altar in Tönning 1932, 109.

#### Denkmäler

Neues Rathaus in Altona mit Kaiser-Wilhelm-Denkmal 1914, 207.  
Das Chemnitz-Bellmann-Denkmal in Altona 1913, 87.  
Denkmal Christian I. in Apenrade 1930, 63.  
Denkmal zu Arnkiel 1909, 271. 1914, 179.  
Denkmalpflege in Schleswig-Holstein 1930, 179.  
Denkmal der am 6. Juli gefallenen Krieger in Fredericia 1899, 148.  
Düppelndenkmal 1914, 91.  
Düppelndenkmal in Sonderburg 1909, 269.  
Denkmal der Norderschanze 1909, 146.  
Denkmal der Süderschanze 1899, 79. 1909, 78.  
Ehrenmale auf Hünengräbern 1928, 193.

Grabdenkmal Theodor von Breußers 1899, 72, 79.  
Grabdenkmal Jungmanns 1899, 73.  
Grabdenkmal der Herzogin Anna von Holstein-Gottorp 1930, 131.  
Jungmanns Grabdenkmal in Hamburg 1915, 79.  
Gedächtnishalle Idstedt 1930, 241.  
Das Kaiser-Wilhelm-Denkmal in Kiel 1897, 16.  
Kaiser-Wilhelm-Denkmal in Kiel (Die Entwürfe zu dem Landesdenkmal Kaiser Wilhelm I. für Schleswig-Holstein) 1893, 145.  
Kaiserbüste aus Lehm im Schützen-graben 1915, 89.  
Das Schenefelder Kaiserdenkmal 1905, 186.  
Das Klaus-Groth-Denkmal in Kiel und das 60jährige Jubiläum des Quickborn 1912, 234, 279.  
Grabstein des Siegers von Bornhöved in der Heiligengeistkirche in Kiel 1927, 172, 243.  
Klaus-Groth-Denkmal in Kiel 1921, 174.  
Bismarck-Nationaldenkmal auf dem Knivsberg 1901, 225.  
Lützower-Denkmal in Lauenburg 1903, 33.  
Denkmalpflege in Lübeck 1900, 176.  
Geißeldenkmal in Lübeck 1915, 211.  
Denkmal für die in den Jahren 1848, 1849 und 1850 Gefallenen auf dem Militärkirchhof in Rendsburg 1910, 85.  
Lorinser-Säule in Rendsburg (Denkmal) 1912, 68.  
Denkmal auf dem Militärfriedhof in Rendsburg 1900, 196.  
Österreich-Denkmal auf dem Königshügel bei Schleswig 1914, 61.  
Chemnitz-Bellmann-Denkmal in Schleswig 1908, 71.

#### Siderstedt

Kunstgeschichtliches aus Siderstedt 1932, 110.

#### Gutin

Die alte „Gutinische Literar-Gesellschaft“ 1922, 167.

#### Fahencen

Alte Fahencefabriken in Schleswig-Holstein 1902, 152.  
Rendsburger Fahencefabrik 1921, 176.  
Rendsburger Blumenkorb 1906, 210.  
Eckernförder Fahencebecken 1907, 200.  
Kellinghusener Fahence 1910, 266.  
Lichtform aus Fahence 1902, 64.  
Bouquet = Vasen 1901, 14.

## Gemälde

Bildnisse zur nordelbischen Kulturgeschichte 1940, 180.  
 Schlacht bei Gotthland. Gemälde von Hans Bordt 1916, 49.  
 Die Schlacht bei Bau. Ölgemälde von Georg Bleibetren 1909, 26. 1910, 79. 1915, 280.  
 Die Hochzeit auf Föhr. Wasserfarbmalerei von Olaf Braven (im Besitz der Kunstgewerbeschule Hamburg) 1937, 35.  
 Erstürmung der Düppeler Schanzen Gemälde von W. Camphausen 1914, 97.  
 Holsteiner Mühle. Stich nach einem Gemälde von Hermann Carminke 1936, 374. 1937, 61.  
 Zwei Gobelins aus dem Herrenhaus zu Danp. Ende des 17. Jahrhunderts im Thaulow-Museum, Kiel 1915, 148.  
 Malereien in Eiderstedt aus dem Jahre 1630 1935, 128.  
 Epitaph des Nis Schmidt in der Kirche zu Garding 1935, 129.  
 Angriff auf Missunde am 2. Februar 1864. Zeichnung von W. Heuer aus der Historischen Landeshalle in Kiel 1914, 37.  
 Gefecht bei Deversce. Zeichnung von W. Heuer 1914, 63.  
 Professor Hirschfeld. Stich von Heidenreich 1915, 217.  
 Tür mit dem Ritter St. Georg an der St.-Nürgens-Kapelle in Ikehoe (Drachentöter) 1929, 127.  
 Das Stammbuch des Glasers Cordt Johann Kordes (im Flensburger Museum) 1930, 35.  
 Das Lutherbild zu St. Katharinen. Gemälde. 17. Jahrhundert 1921, 105.  
 Der Reliquienschrank im Lügumkloster, 14. Jahrhundert 1925, 186.  
 Gemälde aus der Lüneburger Goldenen Tafel 1939, 306.  
 Mittelalterliche Kalkmalerei in der Kirche zu Majböll auf Laaland 1928, 156.  
 Abendmahlbild zu Oldensworth 1932, 54.  
 Ein anonymes schleswig-holsteinischer Maler. Abendmahlbild in der Kirche zu Oldernup 1931, 99.  
 Kanzler Adolf Kielmann von Kielmannseck. Von Jürgen Dvens, im Besitz der Universität Kiel 1940, 197.  
 Herzog Christian Albrecht. Von Jürgen Dvens, im Besitz der Universität Kiel 1940, 195.

Die „Blaue Madonna“. Von Jürgen Dvens, im Dom zu Schleswig 1932, 275.  
 Ein neues Werk von Jürgen Dvens „Anbetung des Herrn“. Gemälde 1936, 360.  
 Alte Malereien in der Bellwormer Kirche 1913, 261.  
 Nikolaus Peters, Hermanns Sohn (Maler): Gemälde des Vollmacht Hansen, Marner Museum. Die Familie des Vollmacht Hansen. Vollmachts Sohn zu Pferde, Marner Museum. Vollmacht Hansens Hof im Kronprinzenkoog, Marner Museum. Der Landesbevollmächtigte Jakob Joachims und seine Tochter Maria, Prov.-Besitz 1937, 71.  
 Gemälde von Petersen, Wilhelm: Der Schimmelreiter 1939, 1. Selbstbildnis 1939, 2. Pflügender Bauer 1939, 3.  
 Stich von Breisler: Johann Andreas Cramer 1774—1788 1915, 214.  
 Lutherbild in Quern (18. Jahrhundert) 1918, 12.  
 Heimkehr der Sieger 1925, 52.  
 Der Segensspruch über den Sabbatlichtern. Gemälde von Geskel Saloman 1925, 53.  
 Schanze 5. Zeichnung des Hauptmanns von Salpius 1914, 93.  
 Übergang nach Usen. Zeichnung von Hauptmann von Salpius 1914, 177.  
 Freilegungsarbeiten im Schleswiger Dom 1938, 1.  
 Freigelegte alte Malereien im Schleswiger Dom 1938, 33. 300.  
 Abendmahlbild in der Kirche zu Stedeseand 1932, 55.  
 Gemälde von Professor Storch: Die letzten Achtundvierziger 1915, 284.  
 Stich von Stöttrup: Philipp Gabriel Hensler (1789—1805 Professor in Kiel) 1915, 215.  
 Stich von Strauß: Petrus Muscaeus, Professor der Theologie, erster Rektor der Universität in Kiel 1915, 193.  
 Christus und die Jünger zu Emmaus, von der Kanzel in der Kirche zu Lating (Malerei) 1935, 130.  
 Gemälde von Otto Thämer: Fischer am Meer, Hallig, Mühle auf Föhr 1926, 121. 122. 123.  
 Stiche aus dem Werke von Torquatus: 1. Christian Albrecht, Herzog von Holstein-Gottorf. 2. Kielmann von Kielmannsegg. 3. Festzug zur Einweihung der Universität Kiel. 4. Gruppe der Professoren. 5. Gruppe der Studenten. 6. Festakt

in der Nikolaikirche 1915, 185. 186.  
190. 191. 192.  
Zum Verständnis der Malerei in  
Schleswig-Holstein 1932, 2.  
Gemälde von Hermann Wehrmann:  
Sturmfluttragödien 1934, 305.

#### Grabmal Kunst

Die ältere Grabmal Kunst in Schles-  
wig-Holstein. 1. Die Elbmarschen  
in der Zeit vor 1775 1911, 11.  
2. Unterwesergebiet 1912, 105.  
1913, 131.  
Die alten Grabsteine der Wilster-  
marsch 1922, 198.

#### Heimatforschung

Kunstgeschichtliche Heimatforschung  
1935, 113.

#### Heimische Kunst

Nordfriessche Filigrankunst 1912, 189.  
Verein zur Förderung der Kunst-  
arbeit in Schleswig-Holstein  
1901, 137.  
Gartenkunst, Einzellbäume in der  
Gartenkunst 1909, 167.  
Weckung des Verständnisses für hei-  
mische Kunst 1898, 28.  
Deutsche Heimatkunst 1902, 197. 221.  
Dutthaler in der Kirche zu Kirkeby  
auf Röm 1939, 168.  
Keramische Arbeiten 1902, 179.  
Kunstgewerbliche Techniken. (Gibt es  
in Schleswig-Holstein noch kunst-  
gewerbliche Techniken und Erzeug-  
nisse derselben?) 1892, 175.  
Naturholzarbeit als Volkskunst  
1916, 76.  
Spitzenflöpperei, Tondernsche 1906, 69.  
1908, XLII. 1913, 17.  
Töpferkunst in Schleswig-Holstein  
1902, 135. 152. 179.  
Lauenburger Kunsttöpferei 1930, 102.  
Möschenspötte und Wöchnerinnen-  
schalen (alte verzierte Tontöpfe aus  
dem 17. Jahrhundert) 1938, 322.  
Holländische Kunsthändler in  
Schleswig-Holstein 1938, 93. 187.  
Dinnerk, Fern einst und jetzt  
1915, 162.

#### Kirchenglocken

Zur Kunstgeschichte Schleswig-  
Holsteins 1932, 167.  
Alte Glockeninschriften 1912, 207.  
1913, 307. 327. 1926, 164.  
Die Glocke in der Kunstgeschichte und  
Heimatkunde 1914, 11. 49. 73. 166.  
Glockeninschrift, Treva 1924, 176.  
Glockennamen, -sprüche und -sprache  
1912, 154.

Eine eigenartige Glockeninschrift  
1912, 207.  
Alte Kirchenglocken aus Svidding  
1906, 131.  
Glocken der Heiligenhafener Kirche  
1904, XXVI.  
Die älteste Kirchenglocke in der  
Wilstermarsch (St. Margarethen)  
1918, 13.

#### Leichensteine

Das Abtreten der Leichensteine  
1898, 156.

Lübecker Schiffszimmerer-Willkomm  
1906, 173.

Lübische, alte lübische Schiffsgeschütze  
1916, 46.

#### Malerei

Zum Verständnis der Malerei in  
Schleswig-Holstein 1932, 2. 54.

#### Medaillen

Bronzerelief „Grundsteinlegung zum  
Nordostseekanal“ am  
Kaiser-Wilhelm-Denkmal in Kiel  
1913, 171.  
Medaille,  
Landesfeier in Dithmarschen 1900  
1902, 72.  
Andenken an die Kämpfe um die  
Holmer Schanze 1697 1937, 155.  
Medaille zur Eröffnung des Nord-  
ostseekanals 1913, 173.  
Schleswig-Holsteiner Geschichtstaler  
1908, 99.  
Medaille von Klaus Groth 1912, 280.  
Goldbracteate mit Runen 1898, 177.  
Hamburger Dankmedaille 1920, 4.  
Hochzeits- oder Taufmedaillen 1902,  
187. 1901, 223.  
Medaille, Johann Kunkel von  
Löwenstern 1772 1929, 81.  
Plaketten zum 25jährigen Bestehen  
des Kaiserlichen Nacht-Clubs  
1913, 166.  
Taufmedaille 1903, 179.  
Taufmedaillen 1901, 223. 1902, 187.

#### Mobilar

Schrank in der Wilstermarschstube  
1902, 29.  
Truhe, alte schleswig-holsteinische  
1906, 160.  
Hochzeitstrube 1905, 103.  
Holzmobilar, mittelalterliches  
1895, 49.

- Das Klaus-Groth-Zimmer in der Historischen Landeshalle in Kiel (Museum) 1912, 245.  
 Zur Wiedereröffnung des Thaulow-Museums Kiel 1911, 183. 1914, 143. 162.  
 Das Kieler Biedermeierzimmer im Thaulow-Museum 1911, 185.  
 Sufannenschrank im Thaulow-Museum 1911, 235.  
 Tönninger Barockzimmer im Thaulow-Museum 1914, 143.  
 Das Thaulow-Museum in Kiel (Wilstermarschzimmer, Rokokozimmer) 1914, 162.  
 Wallensteintrübe 1927, 7. 68. 116. 195.

## Museen

- Alberts, Jacob, Ausstellung seiner Werke im Flensburger Museum 1910, 119.  
 Altonaer Museum 1902, 1. 1904, 160.  
 Errichtung einer schleswig-holsteinischen Landeshalle 1917, 121.  
 Fuglsang-Ausstellung in Flensburg 1919, 174.  
 Glückstadt-Museum 1914, 129.  
 Hamburger Kunstgewerbemuseum 1904, 160.  
 Das Heimatmuseum des Kreises Eiderstedt in Tönning 1914, 139.  
 Heldtsches Haus aus Ottenfeld in Hujum (S.-H. Bauernhausmuseum) 1904, 129, 160.  
 Kunsthalle, Festvortrag bei der Eröffnung der neuen Kunsthalle in Kiel am 15. 11. 1909 1910, 6.  
 Meldorf, Museum dithmarscher Altkrieger 1904, 131.  
 Vom Neustädter Museum 1925, 164.  
 Schabbelhaus Lübeck (Museum) 1912, 185.  
 Thaulow-Museum in Kiel: 1. Das Jubiläum des Thaulow-Museums 1903, 213. 2. Aus den Sammlungen des Thaulow-Museums 1903, 265. 1904, 97. 1905, 101. 1911, 183. 1914, 143. 162. Die Notlage des Thaulow-Museums 1904, 41.  
 Aus den Sammlungen des Thaulow-Museums: 1. Hinrich Ringelink aus Flensburg 1913, 265. 1904, 97. 2. Hans Gudewerdt der Ältere aus Eckernförde 1905, 101.  
 Univerfitäts-Bilderammlung 1926, 193.  
 Kopenhagener Volksmuseum 1904, 160.  
 Arbeitsgemeinschaft der Heimatmuseen in Schleswig-Holstein 1935, 273. 1937, 59.

## Musik

- Bellmann=Chemnitz, Komponist und Dichter des Liedes: Schleswig-Holstein, meerumschlingen, 24. Juli 1844 1908, 70.  
 Marienklage Bordesholm (mittelalterliches Passionspiel) 1928, 118.  
 Niedersächsischer Sängerbund 1913, 213.  
 Musikfeste, die schleswig-holsteinischen Musikfeste 1906, 135.  
 Musikpflege am Hofe in Gottorf 1931, 91. 112.  
 Musiksammlung, schleswig-holstein., Neumünster 1921, 10.

**Nordmark-Männer** in der deutschen Kunstgeschichte 1941, 81.

**Orgelbauanstalt**, alte schleswig-holsteinische Orgelbauanstalten 1926, 282.

„**Binn**“kompaß, ein sog. „Binn“-kompaß im Museum Lübecker Kunst- und Kulturgeschichte 1910, 247.

## Pofale

- Ehrenpokal der Stadt Kiel 1914, 198.  
 Siegerpokale der Kieler Woche 1913, 169.  
 Ehrenpokale für Jungmann 1899, 192.  
 Lübecker Schiffszimmer=Willkomm 1906, 173.  
 Pokal von Heinrich Rantzau auf Breitenburg 1904, 265.  
**Rastorf**, Von Rastorf in Bagrien 1929, 120.

**Schleswig**, altes und neues 1905, 37. 201. 1906, 204.

**Stadtwappen** und Gildesfahnen 1928, 169.

**Wandtafel** im Heldtschen Haus 1905, 141.

**Wappen** von Schleswig-Holstein 1909, 125.

**Warder**: Johannes und Maria, Kreuznebenfiguren in der Kirche zu Warder bei Segeberg 1934, 89.

**Wewelsfleth** als Vorort der Wilstermarschkunst im 18. Jahrhundert 1937, 182.

## Künstler

- Albert, Jakob, Maler 1910, 119. 154. 197.  
 Bachmann, Nikolaus, Maler und Bildhauer 1915, 257. 1925, 241. 1941, 19.

- Biffen, Wilhelm, Bildhauer 1901, 145.  
Böhdnel, Karl Chr. Aug., Maler  
1905, 37. 1939, 23. 90.  
Brandt, Aug., Prof. Dr., Kunst-  
forscher 1919, 177.  
Braren, Oluf, Maler 1787—1839  
1937, 32.  
Brüggemann, Hans, Bildhauer  
1930, 139. 1932, 206.  
Carstens, Asmus Jakob, Maler  
1905, 201.  
Christensen, Jeremias, Bildhauer  
1906, 280. 1909, 193. 224.  
Commeter, Johann, Mathias, Kunst-  
händler 1924, 118.  
Dettmann, Ludwig, Maler 1910, 135.  
Engel, Otto Heinrich, Maler 1910,  
116. 1927, 122.  
Feddersen, Hans Peter der Ältere,  
Maler 1911, 201.  
Feddersen, Hans Peter, Prof. Dr.,  
Maler 1917, 95. 1928, 97.  
Frese, Hans, Bildhauer 1934, 177.  
Frölich, Lorenz, Maler 1909, 34. 275.  
Fürst, Julius, Maler 1923, 217.  
Gabriel, Klaus, Bildhauer 1932, 32.  
Goos, Karl, Maler 1905, 201.  
Greve, Alf. G., Maler 1905, 201.  
Gudewerth, Hans der Ältere, Bild-  
schnitzer 1905, 101.  
Gudewerth II, Hans, Bildschnitzer  
1931, 170. 1932, 80. 135. 206. 235.  
Gurlitt, Cornelius, Musiker  
1914, 209.  
Gurlitt, Louis, Maler 1942, 63.  
Hansen, Alfred, Bildhauer 1903, 7.  
Hölbjng, Adam, Moritatenmaler  
1941, 47.  
Jessen, Jes, Maler 1914, 188.  
Jessen, Karl Ludwig, Maler 1913, 33.  
1917, 25.  
Johannsen, Albert, Maler 1932, 229.  
Kallmorgen, Friedrich, Maler  
1910, 135.  
Kandt, David, Maler 1920, 46.  
Kißmann, Friedrich, norddeutscher  
Tiermaler 1920, 135.  
Lorichs, Melchior, Maler 1912, 223.  
312.  
Magnussen, Christian Karl, Maler  
1900, 35. 96. 1907, 225.  
Magnussen, Harro, Bildhauer  
1900, 59.  
v. Meerfeld, Gert, Erzgießer 1915,  
170. 256.  
Michaelis, Adolf, Prof. Dr., Archäo-  
loge 1912, 148.  
Mißfeld, Friedrich, Maler 1927, 25.  
Mißfeldt, Heinrich, Bildhauer  
1921, 169.  
Mörs, Jakob, Maler 1911, 72.  
Mohr, Otto, der Altmeister der tech-  
nischen Mechanik 1919, 90.  
Nissen, Anton Winkenis, Maler  
1927, 250.  
Nissen, Momme, Maler 1912, 310.  
Olbe, Hans, Maler 1910, 92. 176.  
1921, 205.  
Ogen, Johannes, Architekt, Kirchen-  
bauer 1912, 10.  
Ovens, Jürgen 1922, 222. 1923, 55.  
1928, 265.  
Paulsen, Ingwer, Radierer 1919, 129.  
Peper, Hans, Bildschnitzer 1932, 167.  
Peters, Nikolaus, Hermanns Sohn,  
Maler 1937, 71.  
Petersen, Wilhelm, Maler 1939, 1.  
Quellinus, Artus, Bildhauer  
1916, 209.  
Reinecke, Karl, Tonkünstler 1924, 134.  
157.  
Ringelink, Hinrich, Schnitzer 1903,  
265. 1904, 97.  
Roß, Charles, Maler 1904, 221.  
Saloman, Gestel, Maler 1925, 50.  
Sander, Hans, Bildschnitzer 1932, 167.  
Sander, Johann Heinrich, Marine-  
maler 1907, 95.  
Schlichting, Magnus, Architekt  
1919, 165.  
Schölermann, Wilhelm, Maler und  
Bildhauer 1910, X.  
Stange, Hermann, Musiker  
1910, 253.  
Stein, Wilhelm, Goldschmiedemeister  
1922, 163.  
Thämer, Otto, Maler 1926, 121.  
Thomsen, Las, Turmbaumeister  
1939, 217.  
Voigt, Wilhelm, Kirchenbaumeister  
1918, 1.  
Voigts, Carl Daniel, Maler 1938, 99.  
Wehrmann, Hermann, Maler 1934,  
305. 1942, 61.  
Westphal, Fr. Bernhard, Maler  
1906, 204.  
Woeßke, Albert, Bildhauer 1934, 50.  
Wöhlk, Niko, Maler 1926, 277.  
Wrage, Heinrich, Maler 1920, 81.



## Gedichte

(Siehe Mitarbeiter-Verzeichnis unter den folgenden Namen)

Ahrens, Jürgen Friedrich  
 Andresen, Heinrich  
 Andresen, Ingeborg  
 Andresen, Jep  
 Andresen, Karl D.  
 Andresen, Stine  
 Anthes, Otto  
 Augustiny, Waldemar  
 Bach, Gottlieb  
 Bartels, Adolf  
 v. Baudissin, Eduard  
 Beck, Georg  
 Behrends, Ernst  
 Biehl, Friedrich  
 Biernacki, Johann Christoph  
 Blunck, Hans Friedrich  
 Böhling, Fritz  
 Borchert, Heinrich Gottfried  
 Brentano, Clemens  
 Brockdorff-Ahlefeld, Gräfin Luise  
 Brüdt, Johann  
 Bruhn, Wilhelm Andreas  
 Budich, Carl  
 Carstens, Heinrich  
 Chemnitz, Matthäus Friedrich  
 Claudius, Hermann  
 Claudius, Matthias  
 Clausen, Wilhelm  
 Dethleffs, Sophie  
 Deyert, Karl  
 Dieckmann, Heinrich  
 Diers, Heinrich  
 Dobert, Hermann  
 Doehler, Gottfried  
 Döll, Christian Friedrich  
 Dohm, Paul  
 Drasdo, Robert  
 Dreher, Heinrich  
 Dücker, Friedrich  
 Dube, Helmut  
 Eckmann, Heinrich  
 Edert, Eduard  
 Ehrke, Hans  
 Ellerbet, Ellegaard  
 Enking, Ottomar  
 Fahrensmann, W.  
 Falke, Gustav  
 Fehrs, Johann Hinrich  
 Feldboß, Adolf  
 Frahm, Andrea  
 Frahm, Ludwig  
 Franzen, Peter  
 Franz, Erich  
 Fuhrmann, Maximilian  
 Geibel, Emanuel  
 Gloy, Arthur  
 Gohde, Wilhelm, Dr.  
 Grabke, Heinrich  
 Graucob, Karl

Green, Hermann  
 Greinz, Rudolf  
 Grimm, August Heinrich  
 Groth, Klaus  
 Günther, Reinhard  
 Hagen, Werner  
 Hansen, Heinrich  
 Harder, Marie  
 Harms, Klaus  
 Harten-Hoende, Toni  
 Haupt, Richard  
 Hebbel, Friedrich  
 Hecker, Emil  
 Heidebruch, Albertine  
 v. Heinke, Gabriele  
 Heitmann, Hans  
 Heitmann, Valentin  
 Herting, Adolf  
 Heß, Adolf  
 Hessel, Karl  
 Hessel, H.  
 Hoffmann, Friedrich  
 Holzappel, Carl Maria  
 Hornig, Heinrich  
 Hugin, Feodora  
 Husfeldt, Andreas  
 Jwersen, August  
 Jacobsen, John  
 Jensen, Wilhelm  
 Johannsen, Richard  
 Johannsen, Wilhelm  
 Jürgenjen, Friedrich  
 Karstens, Heinrich  
 Ketelsen, J. S.  
 Kider, Joh. Christ.  
 Kinde-Guntel, Helma  
 Kirchhoff, Theodor  
 Kleuter, Ernst  
 Kreh, Johann  
 Krieger, August  
 Kröger, Timm  
 Kruse, Iben  
 Kückler, Kurt  
 Kühl, Friedrich  
 Kühl, Gustav  
 Lamp, Elisabeth  
 Lau, Fritz  
 Lehmann, Hans  
 Lehner, Friedrich  
 Lobstien, Wilhelm  
 Löck, Carl  
 Loewenberg, Jacob  
 Lorenz, August  
 Lüdemann, Bertha  
 Lüdemann, Clara  
 Mähl, Albert  
 Matthiesen, J. W.  
 Mewis, Marianne  
 Meybrinck, Fanny

Meber, Gustav Friedrich  
 Meyer-Dynhausen, Fritz  
 Mirom, Georg  
 Müllenhoff, Emma  
 Neelsen, Wilhelm  
 Neuber, August Wilhelm  
 Nissen, Marie  
 Oldenburg, Ernst  
 Paech, Gustav  
 Paulsen, Peter  
 Paulsen, Wilhelm  
 Reist, Hermann  
 Reper, Wilhelm  
 Peters, Friedrich Ernst  
 Petras, Paul  
 Philipp, Louis  
 Börfken, Emil  
 Prange, Julius  
 Rathjen, Karl  
 Reichel, Berthold  
 Reimers, Franz  
 Rethwisch, Theodor  
 Reuter, Fritz  
 Reuter, Friedrich  
 v. Reventlow, Agnes  
 Richter-Boigt, Frieda  
 Riemasch, Otto  
 Rodenbach, Albrecht, siehe Edert  
 Rothmund-Lüdemann, Toni  
 Rückert, Friedrich  
 Saft, Otto  
 Salm, Karl  
 Schmeißer, Felix  
 Schmidt, Adelheid  
 v. Schoenaich-Carolath, Prinz Emil  
 Schramm, Hans  
 Schröder, Georg  
 Schroeder, Hans  
 Schulte-Ovens, Lidby  
 Schulze, Traugott  
 Schumann, Colmar  
 Schütt, Hans Anton  
 Schweim, August  
 Siemen, Heinrich  
 Sievers, Adolf  
 Spanjer, Geerd  
 Suck, Johannes  
 Sutter, Johann  
 Staack, Claudine  
 Stechert, Hanna  
 Stoltenberg, Achim  
 Stolze, Reinhold  
 Storm, Theodor  
 Striedinger, G.  
 Strobl, Karl Hans  
 Stubbe, Christian  
 Styra, A.  
 Teut, Johann  
 Thiele, Heinrich  
 Thoböll, Bertha  
 Thomßen, Hermann  
 Tränckner, Christian

Trede, Paul  
 Urban, Emma  
 Voigt-Diederichs, Helene  
 Volker  
 v. der Bring, Georg  
 Wagner, Louise  
 Weinhandl, Margarete  
 Wendell, Friedrich  
 Wichmann, Julius  
 Wiepert, Peter  
 Wigand, Carl  
 Willagen, Peter Johann  
 Willemoes-Guhm, Antoinette  
 Wischer, Fritz  
 Witt, Klaus  
 Wolffi, Emil  
 Zerkauken, Heinrich  
 Beispiele ihrer Dichtkunst finden sich  
 auch in den Lebensbeschreibungen der  
 Dichter: S. 113—118.

**Gedichte unbekannter Verfasser  
und Volkslieder**

**1806—1813**

Schill, der kühne Ritter 1909, 265.  
 Dahin war eine stille Nacht  
 (Sebestedt) 1913, 320.

**1848—1850**

Halloh, halloh, was rückt heran?  
 1913, 202.  
 Bi Düppel, achtern Wall an Muur  
 1912, 229.  
 Lied zum Ausmarsch der Altonaer  
 Freiwilligen 1912, 273.  
 Dort bei Düppel vor den Schanzen  
 1912, 306.  
 Leisner, Blaunfeldt, Jürgensen  
 1902, 278.  
 Up ewig ungedeckt 1915, 45.  
 Die deutsche Freiheit erwacht 1913, 45.  
 Wiedau 1849 1919, 137.  
 Lied der Volksfeste 1924, 286.

**1864**

Gedanken am Abend des 30. Novbr.  
 1863 1914, 6.  
 Der Deserteur 1914, 41.  
 Dedersee 1914, 65.  
 Schleswig-Holstein, komm, empfang  
 endlich deinen Herrscher nun  
 1914, 72.  
 Die Erstürmung der Düppler  
 Schanzen 1914, 101.  
 Die Erstürmung der Düppler  
 Schanzen (anderes Lied) 1914, 102.  
 Hurrah! Schanze 4 1914, 101.  
 Nachruf an die Gefallenen vom  
 18. 4. 1864 1914, 102.  
 Brigade Goeben 1914, 180.  
 Gruß an Schleswig-Holstein  
 1914, 218.

Auf Leutnant Ripping 1914, 41.  
Düppler Sturmmarsch (mit Roten)  
1905, 88.  
Österreichs Krieger 1931, 196.

#### 1914—1918

En Wegenleed ut den Schützen-  
graben 1915, 50.  
Fjern Hinnek 1915, 161.

#### Sonstige

Was kann uns wohl besser erfreuen?  
1908, 52.  
Weberlied 1917, 190.  
Die Reise nach Jütland 1921, 62.  
Auf Seekreuzfahrt 1921, 62.  
O! Mann von Dörpen 1921, 201 und  
1922, 37.  
Min Schatz un de is dull up mi  
1921, 217.  
Scherenschlieper 1922, 10.  
De bunte Biiz 1922, 136.  
Auf dem Tanzboden bin ich gewesen  
1923, 67.  
De Riep Tobak 1923, 184.  
An Ahland 1923, 104.  
Dahlmanns Abschied aus Kiel  
1923, 170.  
Friesenlied 1926, 238.  
Es waren einmal zwei Schwester-  
Schwesterlein 1926, 242.

Ach Fischen, so du dienen willst  
1926, 268.  
Die schöne Melkerin 1927, 65.  
Verlorene Liebesmüh 1927, 65.  
Jek un min Anna wüllt Summerfeld  
gaben 1930, 14.  
Aus der Bordezholmer Marienklage  
1930, 142.  
Erntedanklied auf Rohlstorf  
1931, 245.  
In Mummendörp to rechter Hand  
1931, 197.  
Abschied von der Bettelträgerin  
1934, 217.  
Bettelträger Ortmann 1934, 218.  
Das Lied vom faulen Gretchen  
1935, 28.  
Stapelholmer Brauttanz 1936, 48.

Unter den Buchstaben R. A. (viel-  
leicht Rosa Aberhoff, Lehrerin in  
Kiel, geb. 25. 4. 1878 in Kiel, gest.  
22. 12. 1917 in Kiel) sind folgende  
Gedichte veröffentlicht worden:  
Friesenbrauch 1901, 64.  
Heimkehr 1901, 156.  
Im Spätherbst 1901, 205.  
Herbstabend 1902, 233.  
Dämmerstunde 1906, 259.  
Saga aeterna 1907, 67.  
Feierabend 1910, 165.  
Volks-, Handwerker- und Reigenlie-  
der findet man im Abschnitt Volks-  
tunde (unter Volkslieder): S. 173.

## Erzählungen

Achelis, Thomas Otto: Der „Wirk-  
liche“ Christian Juhl 1933, 310.  
Jakob Ludwig Dehleschläger 1940,  
155.  
Andresen, Ingeborg: Nis, der  
Deutsche 1916, 239.  
Augustiny, Waldemar: Der Auf-  
stand der Pferde 1938, 251. Manst,  
der Knecht 1938, 275. Der rote Rock  
1939, 215. Der Brief mit dem Lö-  
wenfiegel 1940, 173.  
Bartels, Adolf: Jahrmarkt 1914,  
269.  
Behrens, Ernst: Die Dorfschädel  
in Böttschen 1938, 55.  
Bernhard, Emil: Die Geschichte  
von Fiken Flitzfoot und Jakob  
Lungsem 1915, 202, 224.  
Bischoff, Charitas: Meine But-  
ternot im Jahre 1874 1916, 203.  
Blunck, Hans Friedr.: Löwen hin-  
term Aßlag 1938, 257. Nächtlicher  
Sturm 1938, 259. Insel im Schnee  
1939, 21.

Brüdt, Johann: Liesch und Lotte  
1905, 69. Nachtwächter Harms 1906,  
99. Trina Treede 1907, 15. Am  
Dorfteich 1908, 219.  
Bruhn, Emil: Hallig im Sonnen-  
schein 1906, 193.  
Callsen, Johann Jürgen: Der  
Stern aus dem Morgenlande 1918,  
184.  
Claussen-Jinks, Johann: Ut  
min Kinnerjahren 1911, 88. 168.  
237. 263. 290. 1917, 102.  
Dräger, Heinrich: Es war einmal  
1916, 176. Mein Freund Eller 1917,  
28.  
Dreyer, Hinnek: En Gosjagd mit  
Lütz und Biiz int Sylter Watt  
1919, 41. Geschich'n vun den starken  
Dithmaricher Klas Andres 1919, 11.  
Dreyer, Johann: Boß griepen  
1919, 75.  
Dücker, J. Friedrich: Vormärzliche  
Justiz in einer holsteinischen Stadt  
1908, 159. Vormärzliches Schul-

- leben in einem holsteinischen Dorfe 1909, 111.
- Duggen, Wilhelm: An Boggenpol 1920, 58.
- Eckmann, Heinrich: Der Stein 1934, 185.
- Ehlers, Wilhelm: Hinnerk Schepert vertellst vun Kanal 1915, 282. Kriegslied 1916, 61.
- Ehrke, Hans: Der Tag von Branje 1938, 344. Wehr dich! 1939, 298.
- Enking, Ottomar: Der Ausflug 1913, 278.
- Fehrs, Johann Heinrich: Johannistrom (plattdeutsch) 1898, 19. 41. En Sünndag merrn in'e Wet 1913, 98.
- Fleuron, Svend: Meister und Lehrling 1916, 274.
- Fock, Gorch: Wat Hein Saß in'n Heben keem 1916, 227.
- Frahm, Ludwig: Kraftmenschen 1925, 43. Mein erster Strohhut 1941, 27. Als ich Klaus Groth sin Quickborn freeg 1941, 74.
- Frenssen, Gustav: Grübeleien 1938, 293.
- Friedrichs, Anna: Als ich noch jung wer 1920, 91.
- Gaedechens, Erich: Ein Vogel und sein kleines Lied 1938, 122. Halligfahrt 1939, 156.
- Garber, Otto: De Stätkampsbarg 1912, 146. Voltenmoder 1914, 85. De lange Keeg 1938, 151.
- Gripp, Timm: Kinderland 1927, 104. 126.
- Grünberg, Peter: Anüffeln 1938, 27.
- Heitmann, Hans: Buurspraaf 1848 1938, 183. Johannikrut 1939, 121. Der Hungerturm 1939, 284.
- Hellwig, Hugo: De Lakker-Pott 1916, 60.
- Hoef, Johs.: Stutenspielen 1913, 45.
- Hornig, Heinrich: Rotbost 1939, 184.
- Jacobsen, John: Der Spülstrich 1937, 26. Der Briel 1937, 210. Stack's 1938, 80.
- Jahn, Heinz: Der Sonnenstrahl jauchzt 1908, 43.
- Johannsen, Julius: En Winterdag an 'n Butendiek 1928, 40.
- Johannsen, Richard: En liitt Ahlenpöegel 1925, 21. Anekdote vom alten Fürsten von Hessenstein 1933, 107.
- Karstens, Heinrich: Buer und Dagelöhner 1913, 113. 139.
- Kiebnisch, Anna: Liitt Liid 1919, 168.
- Kinze, Ida: Dat ole Ringrieden in Sünderdithmarschen 1916, 281.
- Kock, Christian: Großvater Lumb und die Dänen 1934, 69.
- Kröger, Christian: Am Dachsbau 1911, 283. Markmann, der Erpel 1912, 253. Zahn um Zahn (eine Häber-Geschichte) 1913, 286.
- Kröger, Timm: Vom lieben Gott 1904, 102. Die Kumpelkammer 1905, 265. Bohnen und Speck 1915, 40. Ein Fremdwort und seine Schicksale 1916, 38. Ein Prophet im Vaterlande 1916, 124. Im Hause Einsam 1918, 83. Mann und Frau in nordischen und schleswig-holsteinischen Fabeln 1917, 151. Ob Eng-land wohl Krieg mit uns anfangen wird? 1915, 16. Sturm und Stille 1914, 291. Und erlöse uns 1912, 282.
- Krohn, Claus: De Silbix, un se harr dor'n Haar in funn 1917 (vor S. 1).
- Krumm, August: Skizzen aus Nord-schleswig 1918, 141.
- Krusse, Johannes W.: Jan Detlv 1900, 63. 86.
- Lau, Fritz: Herr Pastor 1915, 156. Sinen ersten Breef 1915, 167. Up-stahn 1912, 179.
- Lobstien, Wilhelm: Wattenteod 1922, 168. Boy Oldsens Heimkehr 1925, 58.
- Lönz, Hermann: Jakob (eine Tier-geschichte) 1915, 57. Die Furt 1914, 313.
- Mäckelmann, Karl: Ein einträgliches Geschäft 1931, 155.
- Mähl, Albert: Der Fahnenträger 1940, 13.
- Meh, Peter: Will Füürskinner 1924, 144.
- Meybrink, Fanny: Paul 1913, 225.
- Meyer, Gustav Friedrich: De Piep. Ge liitt Bertelln ut'n Schütten-graben 1916, 15.
- Möller, Theodor: Winterabend in einem alten Bauernhause 1933, 60.
- Müllenhof, Emma: Aus dem Großstadtwinkel 1912, 87.
- Nielsen, Lenchen: Was geschah in Munkbrarup während der Ab-stimmungszeit? 1938, 86.
- Otte, Hans Heinrich: Auf weichen Sohlen 1913, 206.
- Peters, Friedrich Ernst: Tage der Fülle 1941, 111. Franzosen im Dorf 1939, 54.
- Peters, Hans: Min ol Heimat-döörp 1920, 169.
- Pörksen, Emil: Als ich konfir-miert wurde 1916, 86. 104.

**Reiling, Ernst:** Bodenmi Schlachter Sauti to'n För Stroh kam'n dö 1912, 155.  
**Schermer, Ernst:** Zaunkönig 1915, 108. Die schwarze Schar 1916, 31. Heimatflänge 1917, 189.  
**Schmarje, Johs.:** Robbenschlacht 1915, 262. Im Nebel 1917, 82.  
**Schmidt, Jochen:** Wenn der Schledorn blüht 1938, 220.  
**Schmitt, Johannes:** Auf Stollberg 1934, 158.  
**Schütt, Heinrich:** Bauer und Knecht 1938, 123.  
**Seelig, Geert:** Vor mehr als 50 Jahren 1926, 169.

**Siebers, Adolf:** Her Witt'n 1924, 112.  
**Sperling, Walter:** Heimat und Mensch 1937, 354.  
**Stemann, Martha:** En Stück von mien ollen Pasterunkel 1910, 250.  
**Thiel, Hans:** Unter Fischerleuten 1940, 44.  
**Tiefen, Hermann:** Ein Baum 1914, 29.  
**v. d. Bring, Georg:** Der Jüngste 1939, 85. Drei Malergenerationen 1939, 249.  
**Volkserzählungen** unter Volkskunde: S. 171.

### Volkskunde

Abdecker waren verrufen 1897, 42. 1943, 15.  
Abenlater 1922, 15. 36. 216.  
Aberglaube siehe Volks- und Aberglauben  
Abndöns und Siedelschur 1936, 340.  
Almojenbröt 1934, 366.  
Alte Lebensregeln 1904, XXXIV.  
Annerbeulkenfund 1922, 54.  
Arme Dörfer 1931, 190.  
Atlas der deutschen Volkskunde 1930, 1.  
Aufwecker oder Kirchenstößer 1943, 16.  
Aus vergangenen Tagen:  
1. Bücherinschriften. 2. Was tranken und tranken wir? 3. Alte Scherze und Poppereien. a) Bewernfangen. b) Geduldsprüfung. c) Dach- und Steinschere 1899, 124.  
Bauernkalender, Aus einem alten 1895, 147.  
Bauernregeln:  
Bedeutungsvolle Zeichen und Zeiten für den Landwirt und seine Hausfrau 1892, 260.  
Eine volkskundliche Betrachtung 1935, 29.  
Volksstümliche Wetterregeln 1936, 176.  
Baupfrier 1932, 277. 1933, 28. 77. 1937, 215.  
Becken- oder Opfergeld der Bergenhufener Kirche 1937, 347.  
Glockengeld der Bergenhufener Kirche 1937, 347.  
Berchrit, Bergfried, Bergfräar, Barfred 1933, 209.  
Bettelbretter:  
Schleswig-holsteinische Bettelbretter und andere Almosengeräte 1936, 140.  
Biblische Rätfel 1895, 33.

Bindebriefe 1897, 168. 180. 1905, 147. 172. XXX. 1923, 116. 1933, 246. 1938, 309.  
Binnelbeer 1929, 187.  
Bit Kortenspelu opsamelt 1932, 130.  
Blockmieten 1922, 54.  
Böther 1932, 201.  
Borgstuf 1922, 117.  
Botterbeer 1930, 255.  
Brakföst 1896, 171.  
Brefplog 1933, 205.  
Brocksels 1934, 190.  
Brennmaterial, Herstellung auf den Halligen 1907, 72.  
Brief mit dem Löwenfiegel 1940, 173.  
Bücherinschriften 1899, 124.  
Buernplock 1930, 208.  
Bur an Daglöhner 1913, 133. 139.  
Büft du von Marne oder Dumt? 1932, 68.  
Das teure Zeugnis 1899, XV.  
De Klemm 1897, 176.  
De Stoc 1897, 176.  
De Wefel (Wiesel) 1922, 54.  
Der Pastor und die Chorknaben 1904, 124.  
Dinggerichte:  
Die Dinggerichte in Holstein 1902, 115. 1903, XXVI.  
Dinggerichtsstätten in Neumünster 1932, 151.  
Gerichtstag im Dinghause der Sanderslebener Harde 30. Januar 1722 1931, 62.  
Dingstoc 1897, 176. 1898, 94. 1940, 113.  
Dienstreifen eines herrschaftlichen Beamten 1931, 121.  
Die Sprache der Tiere in Volks- und Dichtermund 1903, 102.  
Dörpslop 1934, 332.  
Dat Döfchen 1912, 103.

Eßengelb (eine inselfriesische Kirchensteuer) 1940, 161.  
 Eiernußknäsen 1935, 161.  
 Eichenrinde für Gerberlohe 1930, 262, 1931, 47.  
 Ein ewiger Student 1930, 211.  
 Ein Brief aus dem Jahre 1864 1934, 74.  
 Ein kostspieliger fürstlicher Scherz 1942, 16.  
 Eine teure Wette 1942, 76.  
 Eiserne Bibel 1941, 114. 1942, 36.  
 Emmerbeer 1929, 187.  
 Essen und Trinken 1891, 87. 1897, 165. 1899, 124. 1922, 37. 216. 1936, 192. 1938, 322.  
 Fastelabnsgeld 1935, 158.  
 Findlinge. Verwendung in der bäuerlichen Wirtschaft 1937, 300.  
 Finstermeß 1933, 205.  
 Flechten als Färbemittel 1932, 177.  
 Flachs. Wosüch in ole Tid'n de Flaß fleet und bereet moar 1915, 35.  
 Friested 1922, 117.  
 Geschichten aus dem schleswig-holsteinischen Volksleben:  
 1. Was ein holsteinischer Bauernknecht von dem Berufe eines Rechtsanwaltes hält 1897, 20.  
 2. Es kann auch des Guten zuviel werden 1897, 225.  
 Glocke:  
 Die Stellnischglocke oder der Stills in Süderstapel 1937, 156.  
 Ursprung und Zweck der Stapelholmer Bauernglocken 1936, 45.  
 Gottesgeld, Gottsgeld 1899, 229. 1930, 261.  
 Grot'n Hüpen 1922, 117.  
 Gnurrband 1922, 55.  
 Gniedelstein 1935, 417.  
 Habenplog 1933, 206.  
 Hahnbeer oder Han ut de Tünn smieten 1896, 176.  
 Hamburiger Kirchspiels- und Straßennamen im Volksmund 1915, 175.  
 Harbargierers 1932, 200.  
 Haspelhei 1929, 16. 1935, 165.  
 Heedweckpietschen 1935, 160.  
 Heilkräuter:  
 Aufruf zur Sammlung von Überlieferungen 1938, 94.  
 Hexen und Heilkräuter 1938, 189.  
 Der Neumerglaube in seiner Beziehung zur Pflanzenwelt 1938, 126.  
 Alte Heil- und Zaubermittel unseres Volkes in ihrer Anwendung bei den Kühen und der Milchwirtschaft 1894, 82.  
 Aus dem Hexenbuch des verstorbenen Hans Meß, Nachtwächter zu Wanfendorf 1896, XXXVIII.

Heimatforschung:  
 Aufgaben geologisch-geographischer Heimatforschung in der Nordmark 1935, 19.  
 Von dem Sinn und den Aufgaben unserer heimatlichen Forschung 1935, 11.  
 Aufgaben der Pflanzenkunde in Schleswig-Holstein 1935, 20.  
 Die Aufgaben der Urgeschichte im Rahmen der Volkstümpflege 1935, 9.  
 Aufgaben zoologischer Heimatforschung in Schleswig-Holstein 1935, 22.  
 Aufgaben volkskundlicher Heimatforschung 1935, 13.  
 Der Röß-Wanderwart, ein neuer Träger des Heimatgedankens 1938, 146.  
 Heimatforschung und unser Dorfbuch 1938, 354.  
 Heimatforschung und Schule 1935, 5. 1937, 119. 1938, 354.  
 Heimat und Mensch 1937, 354.  
 Heizbare leuchtende Steigbügel 1939, 286.  
 Hexen 1930, 215.  
 Hex op'n Dieffel 1927, 245.  
 Hexen und Heilkräuter 1938, 189.  
 Hexenverbrennen 1907, 26. 1920, 142. 1932, 226.  
 Hexenbesen 1895, 45. 1937, 2. U.-Seite. 1939, 316.  
 Hexen-Überglaubenssagen 1923, 251.  
 Hexenglauben 1907, 13.  
 Hexenbuch 1896, XXXVIII.  
 Hexe widerruft ihre Aussage 1929, 116.  
 Hexengeschichte 1927, 267.  
 Himmelsbriefe 1907, 174.  
 Höfliche Neujahrsrechnungen 1901, 17.  
 Hofedage 1911, 268.  
 Höltnesperlu 1935, 165.  
 Holzschuh und Holzpantoffel 1938, 311.  
 Hüferbeer 1929, 187.  
 Hunnföß 1922, 117.  
 Hundennamen, von allerlei Hundennamen 1932, 87.  
 Ilex gegen Käfte oder Holzschädlinge? 1939, 59.  
 Johannisfest 1900, 145.  
 Jort, Jurt, Gott, Jutt (Bezeichnung für Zusammenkünfte junger Männer 1936, 375.  
 Jonashul (eine Vertiefung in der Hjortwatter Mu) 1931, 59.  
 Jugend- und Kinderspiele: 1896, 30. 52. 87. 240. 1897, 25. 106. 126. 1898, 94, 173. 189. 1899, 28. 1900, 116.

Jugend- und Kinderspiele:

- Ubo=Vibo (Kinderspiel) 1937, 154.  
284.  
Alte Volksspiele 1938, 187.  
Der Boßelsport 1902, 58.  
Fettmaul mit de Buren 1937, 286.  
Saandreier 1937, 285.  
Sahn 'n Kopp afhauen 1931, 184.  
Hocken 1937, 378.  
Kaaf smiten 1937, 377.  
Kinderlieder und =spiele 1896, 30. 52.  
Kinderspiele. a) Abzählreime,  
b) Schnellsprecher 1930, 258.  
Knüffeln 1938, 27.  
Kong Erich 1936, 284.  
Krönen 1922, 36. 77. 216.  
Kranzfahren 1903, 237.  
Laternen gehen 1905, XLII.  
Sögendrömen oder Söög in de  
Kanal 1937, 348.  
Loperbeer 1935, 100.  
Opbaaln 1938, 30.  
Steen up Block 1937, 378.  
Verbreitung und Alter der Spiele  
1905, 19.  
Türkenfahren 1903, 144.  
Volksbelustigung 1902, 48.  
Volksbelustigung in Weddingstedt  
1896, 175.  
Zaten 1896, 177.  
Volksspiel: Zud ut de Luf smieten  
1933, 284.  
Silentiumspiel 1902, 158.  
Zahlenlotto 1902, 158.  
Kaffeetrinken auf dem Lande:  
Aus der Zeit, als in Gingen (Kreis  
Binneberg) das Kaffeetrinken be-  
kannt wurde 1937, 284.  
Kirschen=Markt 1927, 160.  
Kartenspiele:  
Der Husar und sein Kartenspiel  
1903, 143. XXVI.  
Brunn 1911, 266.  
- Fief ut um een Stut 1914, 322.  
- Hunnert — um een ut 1924, 17.  
Garten Lena 1924, 27.  
Mieseln, Schapstopp, Redensarten  
beim Spiel 1932, 130.  
Kaspelknüppels 1935, 164.  
Kerzhölzer im St.-Nikolaus-Museum  
zu Lübeck 1940, 113. 30  
Kindheitserinnerungen 1902, 266.  
Kirchenstößer oder Klumwecker 1943, 16.  
Klobb, Der 1941, 1. 87. 95.  
Kindsfoot 1938, 322.  
Knickerbeeren 1893, 144.  
Kniew 1898, 208.  
Knudstag 1940, 1. 94. 205.  
Kremper Fahnenstwenker 1910, 158.  
Kreuzotternfett als Heilmittel für  
Menschen und Tiere 1933, 180. 229.  
Kringelhög 1914, 20.  
Lichtstippen 1902, 63. 123.

- Lierendreher, Lierenspieler 1942, 55.  
Lösebier 1933, 246.  
Loperbeer 1896, 175.  
Lobsbrot 1906, 234. 311.  
Lusbüsch 1919, 109.  
Marner Menschenmarkt 1930, 261.  
1939, 213.  
Mittel, volkstümliches zur Rettung  
aus der Erstickungsgefahr im  
Brunnenschacht 1905, 148.  
Möder, eine junge Stute, die noch  
nicht belegt ist 1935, 165.  
Möschchen (Kinder= u. Wöchnerinnen=  
brei) 1938, 322.  
Mullebrot (volkstümliches Gericht)  
1936, 192.  
Nachbarschaften in Angeln 1910, 183.  
Neuschlag 1913, 87.  
Niederdeutsches Schrifttum 1933, 105.  
1934, 98. 1935, 139. 1936, 83.  
Ökelnamen von Häusern eigenartiger  
Bauart 1939, 139. 1. Der Pulver-  
turm, 2. De Kiemitterfoog, 3. Blad-  
laad, 4. Bellevue, Spottnamen  
1936, 285.  
„Op'n Rat“ (Zusammenkünfte zum  
Klönnsnack am Sommerabend)  
1900, XXI.  
Osternarpen 1935, 161.  
Paascheieruttnarpen 1935, 161.  
Peditop 1932, 271. 1933, 41.  
Pflug, Geschichte des Pfluges  
1933, 205.  
Plattdeutsche Rätzel 1902, 219. 1903,  
284.  
Plöckerfuch 1936, 190.  
Pluckfidel 1928, 183. 1931, 139.  
Rangstreit, ein R. zwischen Rätner  
und Bohlsleuten in Angeln vor  
200 Jahren 1938, 56.  
Regimentsholz (= Ultermannsstab)  
1897, 81.  
Reisekosten in früherer Zeit 1936, 280.  
Rezel 1911, 269. 1912, 106.  
Sammeloß 1922, 117.  
Schandpfahl: Eine geleitete Linde in  
Kendzburg 1940, 153.  
Schapenspott 1938, 322.  
Scharfrichter 1936, 283.  
Schedelgericht 1935, 164.  
Schildbürger in unserer Heimat 1895,  
120. 1. Die Jagler als Schildbürger  
1895, 120. 1902, 219. 2. Die Ris-  
dorfer als Schildbürger 1895, 120.  
Schlagbaum zur Steigerung kirch-  
licher Einkünfte 1942, 16.  
Schlußschobplog 1933, 205.  
Schütter und Nachtwächter 1936, 124.  
Schwertanz. Der Schwertanz der  
alten Dithmarscher 1902, 295.  
Seering siehe Sonnenring

Senfbereitung auf den Halligen  
1936, 253.  
Senfe und Sichel in Schwansen  
1936, 362.  
Südsten 1932, 68. 152.  
Sitten und Gebräuche:  
Alte Gebräuche  
im Herzogtum Schleswig 1895, 75;  
im Kirchspiel Grömitz 1897, 86. 162;  
im Kirchspiel Hohenwestedt  
1936, 154.  
im Kreise Rendsburg 1936, 156;  
im Kirchspiel Weddingstadt  
1936, 154;  
Das tägliche Leben in einem säch-  
sischen Dorfe vor 60 Jahren 1901, 21.  
Alter Volksbrauch beim Abschluß  
eines Tauschgeschäftes 1902, 148.  
220. XXXI.  
Alte Volksfeste auf der Dithmar-  
scher Geest 1930, 46.  
Angler „Fock“, Fockbier 1906, 254.  
1936, 167.  
Austreiben der Rüche im Monat  
Mai 1897, 163.  
Ausschmückung unserer Gottes-  
häuser bei besonderen Festlichkeiten  
1899, 28. 1938, 129. 254. 382. 1939,  
123. 286.  
In den Backofen lachen 1935, 103.  
Peter to Bett lichten 1936, 80.  
Büfensbrenner 1938, 339.  
Blockabgabend 1933, 308.  
Das Bootaarsen 1937, 92. 1943, 16.  
Das Schaubuch der Herzogener  
Kirchenschleuse als Urkunde alten  
Brauchtums 1941, 107.  
Breischüsseln 1936, 158.  
Brill utmeihn 1934, 302.  
Bruttschopp 1933, 309.  
Bündelfest 1933, 308.  
Fahrendes Volk (Händler, Musiker)  
1898, 24.  
Fastnachtsbrauch 1924, 21.  
Fenstergebett 1929, 20.  
Fleeten 1930, 198.  
Gedenkschläge 1908, XI. 1913, 86.  
Das Gottesgeld 1899, 229. 1930, 261.  
Grietchen in der Küche 1939, 253.  
Handwerksbrauch 1931, 190.  
Hensgen im Keller 1939, 91. 253.  
Kinder-Abt, Kinder-Bischof  
1895, 225.  
„Koffern“ 1904, 70.  
Die Leichentür 1940, 139.  
Lichtauslöschen bei Versteigerungen  
1936, 283. 352.  
Lichtuhr bei Versteigerungen  
1941, 61.  
Lichtstippen 1902, 63. 123.  
Maifeier in Ditholstein 1929, 107.  
140; im Weiten 1891, 176. 1953, 123.

Das Maifeier in Nordschleswig  
1937, 362.  
Möfchenbütte und Wöchnerinnen-  
schalen 1938, 322.  
Die Nation der Detholmer  
1940, 175.  
Neujahrskuchen 1899, 23.  
Von Paul bis Walpurgisnacht  
1935, 156.  
Das Petrifener an der schleswig-  
schen Weistüfte 1936, 269.  
Prachervagt 1928, 43.  
Salzteilen 1896, 171.  
In Ditholstein vor hundert und  
etlichen Jahren 1933, 276. 305.  
Die Sitte des „Steffens“ 1937, 93.  
Sitten und Gebräuche aus  
vergangenen Tagen: 1. De Klemm  
und de Stok. 2. Die Braut bittet  
um Federn zum Bett. 3. Herstellung  
von Kirchenlichtern in Gettorf 1897,  
176. 4. Hausgeräte, welche seit 50  
Jahren ganz oder fast aus dem  
Gebrauch verschwunden sind 1897,  
223.  
Strohhuttragen als Strafe  
1937, 218.  
Töpfe als Bauopfer... 1937, 215.  
Verbekoppen 1933, 33. 107. 1934, 44.  
Pferdeschädel unter Dreschdielen  
1892, 44. 222. 1902, 146. 220. 1930,  
215.  
Pferdeschädel in der friesischen  
Sage 1932, 271.  
Töpfe unter der Diele 1933, 28. 77.  
Töpfe unter dem Fußboden  
1932, 272.  
Schädel im Kleiboden 1938, 15.  
De Traanputt 1942, 57.  
Umzingen 1903, 136.  
Verlobungsbrauch auf der Hallig  
1938, 339.  
Von ol Moden und Zeremonjen in  
de sehm. Bedderschoppen 1935, 408.  
Wandlungen der Sitten und  
Gebräuche 1897, 87.  
Wiege und Sarg im Volksglauben  
1930, 39. 85.  
Wokerblomenköst in Esingen  
1904, 68.  
Zieglerbrauch 1931, 190.  
  
Begräbnisbrauch  
in Bordesholm 1924, 76;  
auf Fehmarn 1925, 245;  
bei Breklum 1923, 210;  
in den Vierlanden um das Jahr  
1856 1907, 53. 152;  
im alten Wilster 1924, 125;  
vor 50 Jahren 1923, 255. 1935, 405;  
auf der Hallig 1938, 339;  
in Nordschleswig vor reichlich  
40 Jahren 1910, 18.



Behandlung einer Selbstmörder-  
leiche vor 150 Jahren 1939, 287.  
Beerdigung in der Eiderstedter  
Marsch 1939, 143.  
Eine Beerdigung im Kirchspiel  
Otenfeld/Husum im 18. Jahrhun-  
dert 1937, 184.  
Die Brautsteine 1938, 331. 1939, 44.  
De Brautsteen bi Meezen 1936, 285.  
Grabbrauch und Totenverehrung  
im alten Norden 1933, 225.  
Grabpfahl und Totenpfahl 1941, 49.  
Sarg und Wiege im Volksglauben  
1930, 39. 85.  
Verbot der Anwendung von Bech-  
jackeln bei Abend-Beerdigungen  
der Domkirche zu Schleswig  
1939, 268.  
Und Sterben mein Gewinn  
(„Hinsingen“ der Leichen) 1934, 317.  
Totenbrauch in alter und neuer  
Zeit 1938, 331. 1939, 12. 110.  
Totenfeier 1933, 304.  
Die Rönner Totengilde 1936, 146.  
Totenkronen 1911, 268.  
Totenkronen in Lübeck und Lauen-  
burg 1939, 83.  
über den Gebrauch von Toten-  
kronen in Schleswig-Holstein  
1938, 222.  
Unehrlisches Begräbnis der Selbst-  
mörder 1932, 175.

**Erntefest:**  
Was't bit't Ahrnbeer to eten gev  
1913, 263.  
Grot Ahrnbeer 1933, 308.  
Erntebrauch in Angeln 1933, 222.  
Vom Erntefest in Hohn 1901, 179.  
Erntefranz 1897, 163.  
Fensterbier 1937, 190.  
Kellerdanz 1933, 308.  
Martinibier 1937, 189.  
Spruch beim überreichen des  
Erntefranzes auf dem Gute  
Windeby vor 50 Jahren 1930, 261.

**Fastnachtsbräuche:**  
Fastnacht 1935, 158.  
Fastnacht im Kirchspiel Wacken  
1935, 168.  
Ehemalige Fastnachtsbräuche in  
Wanendorf 1936, 168.  
Fastnachtsbräuche aus dem Kirch-  
spiel Grömitz 1897, 86.  
Fastnachtsbrauch 1897, 179. 1924, 72.  
Fastnachtsfeiern in alter Zeit  
1932, 66.  
Fastnachtsrute 1915, 90. 1925, 70.  
Fastlabend 1907, 51. 1928, 36. 139.  
1935, 158.

Die Fastlamfeier vor 50 Jahren  
1902, 42.  
Heedweckpietschen 1935, 160.  
Sziern auf der Geest in Norder-  
dithmarschen 1927, 37.

**Geburtenbrauch:**  
Gevatterbriefe 1930, 260. 1933, 232.  
Neesjod-Feiern bei Geburten in  
Weddingstedt 1896, 170.  
Kindtaufe in Nordschleswig vor  
40 Jahren 1907, 191;  
auf der Hallig 1938, 329;  
in Vierlanden 1907, 53. 152.  
Die Sitte der „Frauen-Samme-  
lung“ in Nordfriesland 1933, 127.  
Taufmedaillen 1901, 184. 223.  
1902, 187.

**Hochzeitsbräuche:**  
Wie man vor 40 Jahren in Hen-  
stedt, Kirchspiel Kaltenkirchen,  
Hochzeit feierte 1892, 2. 88.  
Aussteuer einer Bauerntochter in  
Holm 1899, XXXV.  
Brautbäume 1906, 28.  
Brautfröhen 1936, 129. 157.  
Brüdigamsgrüpen 1937, 219. 252.  
Der Binde- oder Brautbrief  
1938, 309.  
Die Braut bittet um Federn  
1897, 177.  
Embührener Brautkette 1936, 89.  
Eselreiten bei Hochzeiten 1906, 133.  
Fremdentraumungen auf Helgoland  
1907, 118.  
Herzog Johann Adolf gegen zu  
üppige Hochzeitsfeiern der Dith-  
marscher 1938, 59.  
Hochzeitsgeschenke 1896, VLII.  
Hochzeit in den Vierlanden um das  
Jahr 1850 1904, 73.  
Zwei Hochzeitsbittersprüche aus  
dem Fürstentum Lübeck 1906, 61.  
Alter Hochzeitsbrauch in Brux  
1922, 97.  
Hochzeitsbrauch auf der Hallig  
1938, 339.  
Hochzeitsbräuche in der alten  
Hüttener oder Berggarde 1906, 5.  
Hochzeitsseinladungen 1895, 227.  
Hochzeitsfeier in Nordschleswig  
vor 40 Jahren 1910, 243.  
Eine Hochzeitsfeier in Schwabstedt  
vor 50 Jahren 1923, 230.  
Hochzeitsgebräuche in Sundewitt  
vor 40 Jahren 1906, 128.  
Hochzeitsmedaillen 1901, 184. 223.  
Hochzeitsreime, Liebesreime  
1903, 140. 1935, 42.  
Dösdorfer Hochzeitsbutter 1936, 252.  
Stapelholmer Bauernhochzeit  
1936, 46.

Wie feinerzeit in Angeln die „große Hochzeit“ gefeiert wurde 1917, 50.  
Verpflichtung, vor Abschluß der Ehe Bäume anzupflanzen 1897, 164.  
Vom Heiraten in früherer Zeit 1897, 201. 1923, 210. 1941, 94.  
Hochzeitsbrauch in Weddingstedt 1896, 165.

**Lichtmeß:**

Der Lichtmeßtag in Nordfriesland 1935, 154.

Die Stapelholmer Lichtmeßbeße 1936, 41. 119.

Lichtmeß 1935, 156.

Lichtmeßfeuer 1931, 203. 1934, 72.

**Osterbrauch:**

Eierutknarpen 1935, 161.

Eiermieten 1936, 153.

Osterbrauch und Osterglaube in unserer Heimat 1892, 43. 1891, 86. 1924, 21. 1928, 93.

Osterbrauch 1933, 308.

Ostereierwerfen und -rollen auf Sylt 1939, 51.

Osterfeuer, Ostermahn, Ostermahnluchten 1891, 86. 1933, 99.

Osterknarpen 1935, 161.

Osterzeit 1935, 158.

Paascheierutknarpen 1935, 161.

Sonnenkult 1935, 108.

**Wingstmaien:**

Das Maifeuer in Nordschleswig 1937, 362.

Das Maigräfenfest 1901, 129.

Der Maibaum in Plön 1938, 117.  
Noch einmal vom Schmücken mit Maien 1938, 318.

Maiefest 1892, 108.

Kranzreiten bei Lübeck 1942, 56.

Wingstmaien in der Kirche 1938, 129. 382. 1939, 123. 286.

Wingstfriedag in de Probstei 1936, 346.

Wingstvoß 1933, 308.

**Nichtfeier:**

Kranz bei der Nichtfeier 1894, 144.

Nichtbeer, Nichtfeier, Nickerköft 1893, 63. 1896, 173.

**Schlachtfest:**

Einschlachten in Lübeck 1942, 56.

Einschlachten in Doderhoop 1921, 11.

Swienfacken un Finuspölen 1934, 43.

Swinsköft 1896, 171.

**Weihnachten:**

Almosenbrot, Almosbröd 1934, 366.

Alter Weihnachtsglaube 1934, 363.

Am Weihnachtsabend 1938, 156.

Der St.-Nikolaus-Tag in Fried-  
richtstädt 1937, 369.

Der Weihnachtsbaum 1896, XXXV.  
1899, XIV. 1900, 225. XLVII. 1905, 40.

Der Weihnachtsstern 1892, 267.

Eine Weihnacht auf der Hallig  
1902, 19. 1906, 283.

Heimatliche Weihnachten 1895, 7.

Hulken 1925, 40. 1934, 348.

Kolleboom 1934, 349.

Kul Gulen 1934, 348.

Kulbuk, Blindenfuh 1934, 348.

Kul, jöl, jül (alte Bezeichnung des  
Weihnachtsfestes) 1934, 348.

Kentner 1934, 348.

Kinnerkenboom 1934, 348.

Kinjespoppen, kinkentjüg 1934, 348.

Kraß dai 1934, 348.

Kraßjünj, jöl-inj 1934, 348.

Leber halleg 1934, 348.

Neujahrsgabe 1934, 367.

Nordfriesische Weihnacht 1934, 348.

Ortholsteinischer Weihnachtsbrauch  
1934, 366.

Rummelpott 1934, 348.

Stuttsammeln in Barg'n un

Scheppern 1936, 49.

teß a hallegdar 1934, 348.

über das Rummeln am Sylvester-  
abend 1905, 279.

Weihnachtsbaum und Mittwinter-  
glaube auf der mittelschleswigischen  
Heide 1934, 361.

Weihnachtsbräuche in Nordfries-  
land 1905, 261;

im Kirchspiel Wesselburen 1933, 309;

in Schwansen 1934, 353;

auf Föhr 1894, 269;

aus Angeln 1934, 360.

Wiehnenen op Fehmarn 1934, 356.

Snetelbusch 1931, 47.

Sonnenring 1893, 69. 142.

**Sprache:**

Das Niederdeutsche — eine „Brücke  
in die Zeit“ 1936, 201.

Ziele der neuplattdenischen Be-  
wegung 1899, 1. 29.

Schiet 1937, 345.

Zur Sprachenfrage in Nordschles-  
wig 1864/65 1937, 48.

Die sprachlichen Verhältnisse im  
deutsch-dänischen Sprachgebiet süd-  
lich der Grenze 1941, 55.

Sprachliche Ausdrücke aus Angeln  
1931, 190.

Spaßaal (Kohl) 1935, 158.

Sprachliche Findlinge 1932, 151.

1934, 331.

Spitzgeschichten siehe unter Volks- und Aberglauben  
Sühnekreuz bei Boelschuby 1939, 25.  
Das Sühnekreuz bei Wellingsbüttel 1939, 217.  
Sühnestein 1937, 62.  
Sühnestein von Deichbüttel (Kreis Steinburg) 1937, 316.  
Sünnering 1934, 302.  
Sween, volkstümlicher Ausdruck für Schweinehirt 1922, 117.  
Swienstopp 1933, 205.  
Stack 1938, 80.  
Staff 1922, 117.  
Stephansreiten 1934, 348.  
Störkfälber 1932, 153.  
Streng bestrafter Ungehorsam 1899, XXXV.  
Strohmann als Sittenrichter 1943, 16.  
Tagewählerei in Schwansen 1935, 170.  
Das Vaterbruch 1933, 246.  
Tauskov 1932, 82.  
700 Jahre Stadt- und Volkstums- geschichte Londern 1935, 362.  
Brauch beim Torfgraben 1931, 191.  
Das Torfsohlenbrennen auf dem Silleruper Moor 1935, 403.  
Trachten:  
Amtsmannstracht 1935, 292.  
Aus einer Angler Bauernchronik 1939, 148.  
Kleidertracht in Schleswig 1895, 74.  
Die Landestrachten von Nord- friesland 1941, 73.  
Regentuch und Regenhut 1939, 273, 319.  
Trachten (in Ostholstein vor 100 und etlichen Jahren) 1933, 305.  
Von ol Moden und Zeremonien in fehmarnischen Bedderschoppen 1935, 408.  
Zur Trachtenkunst 1938, 182.  
Trint 1940, 56.  
Tuement 1911, 269.  
Urphede (Urfehde) 1931, 64.  
Volks- und Aberglauben:  
Aberglauben aus der Herrschaft Pinneberg 1914, 31; 1923, 256.  
Spuren des Aberglaubens im Kirch- spiel Weddingstedt 1896, 157.  
Volksaberglauben aus dem östlichen Holstein 1905, 123.  
Volks Glaube und Wissenschaft 1935, 393.  
Alter Glaube in Ostholstein 1933, 285.  
Alte Heil- und Zaubermittel unse- res Volkes in ihrer Anwendung bei den Kühen und der Milchwirt- schaft 1894, 82.  
Beschwörungsformeln beim Raten und Böten 1932, 226.

Beschwörungsformeln für Restfoten und Hartspann 1932, 226.  
Besprechen der Rose 1932, 226.  
Blitzschutzbogel 1935, 401.  
Brennender Kirchturm in Elms- horn mit Milch gelöscht 1648 1938, 182.  
Das gespenstliche Weib 1894, 21.  
De Iewen Dod 1936, 368.  
Den Alder vom Finger raten 1935, 418.  
Der Grüne Donnerstag und der Karfreitag im Volksglauben 1894, 73.  
Der Spuk von Gassebro 1902, 293.  
Die Fuß- und Schuhsohle auf den nordischen Felszeichnungen in neue- rem Volksglauben 1936, 257, 373.  
Die Schutzhand im inselfriesischen Volksglauben 1941, 115.  
Die Wochentage in ihrer Beziehung zum Volksglauben 1897, 100.  
Gen Spitzgeschicht ut Brochdörp 1924, 112.  
Ein dunkles Blatt aus der Ge- schichte Elmsborns 1937, 279.  
Eine Frau des Gutes Sehestedt buhlt mit dem Teufel 1942, 9.  
Ein „Mal“ vom Auge wegraten 1932, 250.  
Ein Viehzauber aus Dithmarschen 1934, 74.  
Englische Krankheit 1935, 170.  
Etwas über Aberglaube 1901, 122.  
Fieber aufhängen 1932, 250.  
Gegen „Doppelte Lee“ (Wegraten) 1933, 108.  
Haustiere im Volksglauben 1927, 34, 111, 240.  
Ein dunkles Blatt aus alter Zeit 1900, 244.  
Huslov oder Huslak auf dem Stroh- dach wehrt Viehsterben und Seu- chen ab 1933, 180.  
Mittel gegen das Fieber 1931, 119, 164.  
Mittel gegen Gicht 1931, 118.  
Mittel gegen Krämpfe 1931, 162.  
Nachgeburt 1936, 31.  
Verpus, Wörspöfeln 1928, 237, 1930, 237, 1935, 170, 246.  
Walfrische als Vorbedeutung 1932, 199.  
Wiedergänger 1894, 21.  
Wiege und Sarg 1930, 39, 85.  
Wunden Erschlagener bluten 1932, 250.  
Zauberei 1907, 96.  
Ziegel mit Fußspuren 1943, 66.  
Volks Erzählungen, was sich das Volk erzählt:  
Anekdote vom alten Fürsten von Hessestein 1933, 107.

Brunsbüttel in der Sage 1900, 196.  
 Dat bet'n Win 1924, 29.  
 De Buer un de Wfsat 1914, 53.  
 De Urmaker un de Timmermann  
 1915, 181.  
 Der alte Au (Aug oder Auf)  
 1936, 350.  
 Der blane Schrein zu Apterp  
 1936, 254.  
 Der Husar und sein Kartenspiel  
 1903, XXVI. 143.  
 Der Klabaftermann als Schiffs-  
 geist 1903, 130.  
 Der Wodenjäger 1926, 60. 1934, 366.  
 Duvenmudder vertelt 1937, 314.  
 Eine Ahlfeldtsage und ihr ge-  
 schichtlicher Kern 1932, 139.  
 Eine Sage um den Frösleer Sand-  
 hügel 1893, 121.  
 He bleev 'r über 1898, 47.  
 Herrenhussagen aus Schwansen  
 1933, 221.  
 Jan Detlb 1900, 63. 86.  
 Stapelholmer Sagen 1898, 26. 173.  
 202. 219.  
 Teufel und Kartenspieler 1894, 22.  
 Volkerzählung zum Verkauf  
 Windebyz 1823 1931, 15.  
 Warum die Schmiede beim Schwei-  
 ßen Sand gebrauchen 1894, 21.  
 Warum der Wind immer um die  
 Kirche wirbelt 1905, 139.  
 Warum die Zigeuner stehlen  
 1915, 18.  
 Worum de Durv so'n flecht Nest  
 bug'n deit 1897, 85. 180.  
 Was man in unserer Heimat vom  
 Ruckuck erzählt 1897, 142.  
 „Ik frieg nix!“ 1901, 64.  
 Freund Klapperstorch 1901, 123.  
 Zur Lenorensage 1902, XLI.  
 Hans Rankau, ik kenn di  
 1898, 27.  
 Wer hat die Polizei? 1898, 28.  
 De Krüzverband 1898, 28.  
 He bleev über 1898, 47.  
 De harten Klütjn 1898, 47.  
 Wenn se kamt, so kamt se nich  
 1898, 191.  
 Mund in 'e Büntj 1898, 192.  
 Neels, kam rüm! 1898, 192.  
 Alas Warre 1898, 207.  
 De ünnereristen ore de Hogn'stein  
 1899, 236.  
 Wi kriegt nix 1899, XVIII.  
 He — — ett 1899, XVIII.  
 Salunk 1899, XVIII.  
 Trost. Dat Fett, Kanehl und Ka-  
 mumme. Dat Fürtüg 1904, 70.  
 Siehe auch den Abschnitt Erzäh-  
 lung und Sagen.

#### Volksfeste:

Belustigungen der Hamburger  
 Schuljugend im Mittelalter  
 1895, 225.  
 Das Bakenbrennen (Maifeuer) in  
 Ditholstein 1929, 107. 141.  
 Das Büken in Nordfriesland  
 1935, 145.  
 Das Flottbeker Taubenschießen  
 1932, 174.  
 Das Kranztanzen in der Kolonie  
 Christiansholm 1935, 162.  
 Das Maifeuer im Westen Schles-  
 wig-Holsteins 1933, 123.  
 Der Kappeler Karneval 1903, 112.  
 Der rote Rock 1939, 216.  
 Der Scholball in Henstedt und  
 Ulzburg 1922, 53.  
 En Dithmarscher Bogelscheeten  
 1932, 197.  
 Eine Gildeseier 1899, 202.  
 Erntebier 1931, 244.  
 Fischer-Krugtag zu Schlutup  
 1897, 80.  
 Frauenbier in Nordhastedt  
 1892, 44. 88.  
 Hanshøge 1892, 108.  
 Hahnbeer 1896, XXXIX.  
 Heiterköst 1935, 163.  
 Kreihenbeer 1935, 163.  
 Loperbeer 1896, 175.  
 Maigrafenfest 1901, 129.  
 Mönenschießen — Mönenspreis  
 1891, 90.  
 Ringsthøge 1892, 108.  
 Ringreiten 1897, 162.  
 Ringreiten auf Röm 1935, 386.  
 Rolandreiten in Windbergen  
 1891, 58. 77. 1893, 273.  
 Stawerdörper Kreihenbeer  
 1935, 163.  
 Schulfeste in Hamburg im Mittel-  
 alter um 1300 1895, 225.  
 Turniere in Kiel 1932, 157.  
 Woserbloemenköst in Etingen  
 1904, 68.  
**Volkskundliches:**  
 Die Hauptprobleme der Volks-  
 kunde 1903, 193.  
 Die Natur im Volksmunde 1901,  
 165. 185. 222. 1912, 24. 71.  
 Die Photographie im Dienste der  
 Landes- und Volkskunde 1900, 190.  
 215.  
 Neue Aufgaben der deutschen  
 Volkskunde 1937, 57.  
 Volkskundliches bei Heinrich  
 Rankau 1938, 179. 1941, 14.  
 Volkskundliches aus Mecklenburg  
 1900, 49.  
 Volkstum und Heimat in nationa-  
 listischer Auffassung 1934, 113.

Volkswissenschaftliche Fragen 1935, 77. 107. 144. 173. 215. 248. 278. 312. 360. 392. 419. Siehe Menzing: S. 66.

**Volkshumor:**

Alte Scherze und Toppereien 1899, 124.  
Unter Fischerleuten 1940, 44.  
Volkshumor in Frage und Antwort 1899, 236.  
Topographischer Volkshumor aus Angeln 1936, 190.  
Topographischer Volkshumor aus dem Kreise Binneberg 1915, 250.  
Volkswitz in Ortsbezeichnungen 1916, 40.

**Volkslieder:**

Das Lied vom jungen Matrosen 1936, 81.  
Das Wanderlied eines Schuhmachergesellen 1902, 22. 72. 123.  
Ein Kinderreigen zur Mädchenräuberjagd 1902, XI.  
Fünf Volkslieder 1904, 194. 219.  
Landschaftliche Volkslieder 1933, 226.  
Min Moder ehr Riederstückchen 1902, 47.  
Plattdeutsche Kinderlieder in Dänemark 1940, 111.  
Schornsteinfegerlied 1934, 221.  
Spiellieder der Mädchen 1930, 258. 1931, 191. 1932, 250. 1939, 252.  
Spottlieder der Handwerker 1904, XXVI.  
Studentenlieder 1936, 220.  
Unser deutsches Volkslied 1906, 39.  
Volkslieder 1934, 47.  
Wiegenlieder mit Peter Kruse 1895, 31.  
Zwölf Vaternenlieder 1910, 198.

**Volkstümliche Ausdrücke, Redensarten und Reime:**

An das kalte Wasser gewiesen werden 1941, 131. 1942, 15.  
Auf die Stör gehen 1932, 153. 220.  
Baßlöfereime 1895, 34.  
Bettelreime 1904, 43. 283.  
Biblische Reime 1895, 33.  
Fell verkaufen 1938, 279.  
Heilprüche aus dem Alltag 1939, 158.  
Heimatlicher Gruß und Segenswunsch 1899, 108.  
Plattdeutsche Redensarten beim Kartenspielen 1902, 240. 1932, 130;  
vom Trunke 1903, 70;  
vom Schlafen 1903, 261;  
von Krankheit und Tod 1904, 121. 146;  
vom Wetter 1904, 218. 243. 1905, 167;

vom Seiraten 1906, 25;  
von kirchlichen und religiösen Dingen 1907, 23;  
für „Lachen und weinen“ 1914, 117;  
vom Singen und Tanzen 1937, 253.  
Up Hau un Stich, plattdeutsche Redensarten 1902, 288.  
Plattdeutsche Sprichwörter und Redensarten 1905, 74. 99.  
Plattdeutsche Zinschriften 1895, 136.  
Plattdeutsche Rätsel 1903, 234. 1905, 274.  
Siehe auch Seite 66—68 bei G. Fr. Meyer.  
Politische Reime 1895, 42. 96.  
Rehrausreime aus Brug 1922, 216.  
Kloßim und Hausdimm 1935, 163.  
Katerreime aus Wankendorf 1935, 417.  
Säerspruch 1933, 181. 1935, 169.  
Sprichwörtliche Redensarten 1935, 414.  
Sprichwörter, volkstümliche Redensarten und Reime 1897, 18. 45. 47. 86. 1898, 203. 221. 240.  
Sprüche und Sagen 1894, 44.  
Spruch beim Herausjagen der Rube 1901, XVIII.  
Tanzreime, zusammengestellt von G. F. Meyer 1903, 114.  
Trinkreime 1903, 192.  
Volkstreime aus dem Kreise Oldenburg 1935, 42.

Volkstümliches vom Storch 1905, 171.

**Vorausagen:**

Das zweite Gesicht 1933, 219.  
Der Vorpruch 1906, XVII.  
En greuwellig Gesicht von de „Ger-Spiegel“ to seufen un wat dor an himmelt un bammelt 1935, 410.  
Gibt es noch Vorschauer? 1935, 32.  
Vierrutenberg 1933, 209.  
Vom Wunderdoktor in Emmerleff um 1610 1931, 68.  
Vorbrand 1935, 246.  
Vorbrand bannen (alter Volksglaube, einen Brand voraussagen) 1933, 251.  
Vorpruch 1896, XVII.  
Vörwasseln 1935, 170.

**Vorstellungen:**

Welche Vorstellungen man sich hierzulande ehemals von verschiedenen Dingen machte 1904, 267.  
Waldhammer und Botenhammer 1940, 66. 126. 1941, 132.  
Walfang unserer Vorfahren 1899, 13. 1915, 262. 1937, 250. 347.  
Warmbeerspott 1938, 322.  
Was vor etwa 150 Jahren in der Herrschaft Breitenburg zum Abschied ausbedungen wurde 1907, 243.

Wat noch för föfti Johr in't Buur-  
huns ut Holt maakt wöör 1940, 106.  
Wesak (Wiesel) 1922, 54.  
Wetterregeln in einem Wirtschaftsbuch  
für den Flachsbau 1915, 42.  
Wetter und Wind im Munde der  
Ellerbeker Fischer 1925, 189.  
Wie Amtmann und Propst noch 1813  
über die Juraten urteilten 1942, 55.

Wie es in meines Vaters Wohnstube  
ausah 1902, 83.  
Winkelschulhalter 1941, 68.  
Winterabend in einem alten Bauern-  
hause 1933, 60.  
Wohnungen in Hünengräbern  
1937, 91.  
Wokerblomenköst in Gingen 1904, 68.  
Würfelfein, Blutstein 1939, 10, 122.

## Sagen

Achelis, Thomas Otto: Bedstedt  
1926, 93.  
Andresen, Ludwig: Stein vor  
Seth 1923, 96.  
Behrends, Johannes: Johannis-  
fraut 1923, 236.  
Carstens, Heinrich: Weißes Kind  
1894, 18. Gespenstisches Weib 1894,  
21. Hohenvesteder Sagen 1894, 21.  
Wiedergänger 1894, 21. 74. 1898,  
203. Teufel und Kartenspieler 1894,  
22. Warum die Schmiede beim  
Schweißen immer Sand gebrau-  
chen 1894, 22. Stapelholmer Sagen  
1898, 26. 113. 202. 219. 236. 1899, 63.  
Unterirdische im Braßberge 1898,  
26. Weißes Pferd weist die Stätte  
für die Sünderkapel Kirche 1898,  
26. Woher Stapel, Seth und Drage  
den Namen haben 1898, 26. Niß  
Buck 1898, 26. Wilder Jäger 1898,  
113. Freischütz 1898, 113. Tier als  
Seele 1898, 113. Gespenstische Hasen 1898,  
114. Höllenhunde 1898, 114. Ver-  
wünschenes Schloß 1898, 202. Kind  
in der Weele 1898, 203. Ewiger  
Jude 1898, 203. Schatzgräber 1898,  
202. Schlangensagen 1898, 202.  
Durchbruch des englischen Kanals  
1898, 219. Schwarzkunstabücher 1898,  
219. Warum das Schilfblatt drei  
Zahneindrücke hat 1898, 220. War-  
um Eichen und Buchen das ganze  
Jahr ihr Laub behalten 1898, 220.  
Zaubernadeln 1898, 220. Warum  
der Roggen jetzt nur eine Ähre hat  
1898, 220. Wie die Hexe die Kühe  
melkt 1899, 63. Hexen verwandeln  
sich in Katzen und Hunde 1899, 63.  
Ritt nach dem Blockberg 1899, 64.  
Wie die Hexe buttert 1899, 64.  
Petrus und die göttliche Welt-  
regierung 1899, 64. Kind behext  
1899, 64. Kälber und Pferde behext  
1899, 64. Hexe soll hingerichtet wer-  
den 1899, 64. Galgen und Rad über  
der Tür 1899, 65. Fuß und Hahn  
1899, 66. Teufel und Schmiede-  
geselle 1899, 65. Tänzerin 1899, 66.

Weltkrieg 1899, 66. Seeräuber bei  
Schwabstedt 1899, 66. Verbrecher  
rettet sich durch sein Rätsel 1899,  
67. In den Zwölfsten 1899, 67. Diebe  
festmachen 1899, 67.  
Dreyer, Heinrich: Geschich'n vun  
den starken Dithmarscher Klas  
Andres 1919, 11.  
Ehlers, Hans: Altonas Ent-  
stehung 1891, 239.  
Eichenburg, Heinrich: Die Jag-  
ler 1895, 120. Die Risdorfer 1895,  
121. Die Spinnerin unter der  
Brücke 1897, 212. Turm zu Schlei-  
münde 1897, 212. Brunsbüttel in  
der Sage 1900, 196.  
Fischer, D. (Frau): De Pastor har  
Fisch eben 1914, 323. Goldener  
Kelsch 1896, 48.  
Franzen, Peter (Übersetzungen  
aus „Sleswigske Folkbesagn“ von  
Fr. Fischer): Wpenrader Sagen  
1896, 48. Der Seeräuber Alf 1892,  
84. Unheimlicher Reiter 1894, 74.  
Teufel als Kartenspieler 1894, 75.  
Greve, Hans H.: Twee Vertell'n  
vun de Unnereerchen 1912, 202.  
Guntermann, Karl: Aberglau-  
benssagen 1923, 251.  
Hansen, Johs. Peter: Mutterliebe  
1895, 18. Gottesgericht in Renz  
1896, 38.  
v. Hedemann-Hespen, Paul:  
Volkssage über Bornstein 1911, 119.  
Hehne, Claus: Verklungene Sa-  
gen 1923, 33.  
Heinrich, Claus: Flöter von  
St. Margarethen 1899, 178.  
Koch, Otto: Sagenhaftes Wanken-  
dorf 1926, 222.  
Kröger, Timm: Mann und Frau  
in nordischen und schleswig-hol-  
steinischen Fabeln 1917, 151.  
Löhmann, Johann Heinrich: War-  
um Keke, Bruns-, Holnis? 1918,  
170.  
Meher, Gustav Friedrich: De ol  
Frits un de lütt klok Jung 1912,  
53. De klok Jung 1915, 63. Swanen-  
jungfer 1917, 20. Thürk 1923, 75.

- Na'n Blocksberg 1923, 96. De Hammerful 1923, 137. Teufelsfage von Schwabstedt 1923, 257. Uhlhaubarch 1924, 218. Knickerbeernsbarg 1927, 137. Sagen aus der Bornhöveder Gegend 1927, 173. 174. Der Goldfeller 1928, 93. De Werwulf 1928, 117.
- Möller, Theodor: Der Teufel als Kutscher 1914, 30. Mißhujum 1928, 61.
- Peterfen, Peter Nic.: Brestlumer Kirche 1891, 88. 1892, 59. 69.
- Plett, Maria: Grütbüdel und Tambour 1898, 243.
- Pöhlk, Heinrich: St. Johannis 1928, 20.
- v. Rosenfrank, Frh. Weber: De Düwelsbraten 1920, 142.
- Schacht, Titus: Die Bogenmannsburg in Westerbever 1894, 88. Rungholt 1894, 89. Die drei Jungfrauen

- im Tönninger Schloß 1894, 90. Steenbock in Tönning 1894, 141. Der verzauberte Offizier in Tönning 1894, 142. Der rote Hauberg 1894, 142. Goldmariken und Goldfeder 1894, 185. Die Tänzerin auf Hohenzwirt 1894, 214. Die Dreischer 1894, 214. De Waterpedder 1894, 215. Martje Floris 1894, 216.
- Schröder, Georg: Herrschaft Hefenstein 1928, 38. 1929, 114. 132. 184.
- Staecke, Ida: Kolksee, Ruhelose Jungfrau 1890, 30.
- Stein, Otto: Deeben 1929, 238.
- Wick, Hans: Die Blume auf dem Schlachtfeld von Bornhöved 1902, XLII.
- Witt, M.: Sechs Sagen aus Schwanen 1920, 139. Siehe auch Erzählungen, S. 163, und unter Volkskunde: Volkserzählungen, S. 171.

## Märchen

- Behensee, Karl, De nie Knech 1905, 276. De Mann up'n Maand 1918, 76.
- Carstens, Heinrich: Gah tom Düwel 1907, 240.
- Christianfen, Detlef Nic.: Datura Branderne 1902, 189. Die drei Brüder 1902, 191. Die Reise nach Tilgaard 1920, 25.
- Gschenburg, Heinrich: De Wulf un de Wof 1897, 17. König Medowulf 1897, 63.
- Fuhrmann, Maximilian: Till Gulenspiegel 1911, 192.
- Geckler, August: De Bur un sin Kantüffeln 1914, 323.
- Gloy, Claus: De lütt Blauschleuf 1918, 106. König Tumbo de Zwerger 1918, 186. Dat verlaten Dörp 1919, 104.
- Hanßen = Kruse, Marie: Kiddelkaddelfar 1922, 152.
- Höfke, Helene: De Welt schall vergahn 1929, 183.
- Jensen, Christian: Märchen aus Nordfriesland 1902, 263. Hühchen und Hahn 1902, 264. 1903, 22. Vom Weltuntergang 1902, 265.
- Johannfen, Richard: Fundum 1921, 202. Bun de Preester un sin Hund 1922, 51.
- Kruse, Johann: Hans Törffod'n 1921, 219.
- Kühn, Gustav: Die Rache der Elster 1905, 50. Der wunderbare Ring 1907, 45.
- Laugesen, Peter: Volksmärchen aus Nordschleswig. 1. Der Mann

- mit der dummen Frau. 2. Hans und der Teufel 1924, 267.
- Meyer, Gustav Friedrich: De dree vermünschten Prinzen 1909, 248. De Meisterschuß 1911, 24. Kaiser Maximilian un de Jung in de Glücksbut 1911, 245. De swart Placken 1912, 27. Mus un Mettwuß 1913, 210. De Swanenjunker 1917, 20. De Düwel un de Bur 1917, 42. Der Traum von der Brücke 1927, 69. De Prinzessin in'n Sarg 1929, 253.
- Müllenhoff, Karl: Goldmariken un Goldfeder 1906, 105.
- Peterfen, Johannes: Schwarzer Topf 1903, 204.
- Reichel, Berthold: De dree Spint Geld 1910, 177.
- Valentiner, Louise: Hahn un Hahn 1920, 106.
- Wißer, Wilh.: Volksmärchen aus dem östlichen Holstein: Bun de Katt, de gar ni weer fre'n wull 1899, 105. De Edelmann un de Bur 1900, 25. De Spitzboof 1900, 43. Dat gifft noch mehr so'n Dumm 1900, 66. Na Mörn! 1900, 90. Em schall de Kopp foortfen af 1900, 113. Min Ohm 1900, 134. De Köni un de Ent 1900, 148. De Timfrüder 1900, 173. Fuldoomat 1900, 205. De ful Hans 1900, 207. Hans un de Bur 1900, 227. Hans un de lütt Katt 1900, 247. 1901, 96. Mische 1901, 37. Der dumme Hans und die Rake 1901, 39. Hans, der sich die Welt besieht 1901, 42. Haf un Desch 1901, 79. Hans und Greten 1901,

81. 96. De gerech Waller 1901, 118. Na Neestadt 1901, 119. De twee Döchter 1901, 134. Dat Undeert 1901, 135. De Fischprinzessin un de Snider 1901, 135. Von de Dumm' Fru 1901, 176. De grot Not 1901, 176. De lang' Hans un de Offen- hannel 1901, 177. De Mann vun'n Himmel 1901, 177. De Mann ut'n Paradies 1901, 178. 223. De Hood- hannel un de Mann vun'n Him- mel 1901, 201. Hans Dünk 1902, 36. Hans un de Bur 1902, 89. Dumm Hans un klof Klas 1902, 120. De klof Bur 1902, 143. De Preester un de Köster 1902, 211. De Könisdochter in'n Keller 1902, 236. Untergeschobene Braut 1903, 43. Jungier Maleen 1903, 43. De klof Bur'ndochter 1903, 88. Preester mit den Wuß 1903, 137. Preester mit den Wo'fünf 1903, 138. Preester mit den Boddermelsketel 1903, 139. Wo bleibt denn der Sohn? 1903, 139.

Dat Blatt hol ik mi uf ne 1903, 140. Hans un de Könisdochter 1903, 230. 1905, 188. De goll'n Vogel 1904, 19. Dat Könirik vun'n Mornsteern 1904, 88. Hans un de Preefer 1904, 164. Hans Hildebrand 1904, 166. Frix von Breußen un de Schinner- knech 1904, 256. Herr Regenköp 1905, 143. De klof Gosharrjung 1906, 22. Hänjel und Gretel 1910, 112.

Wichmann, Julius: De Röwer- hauptmann mit de grön'n Hoor 1909, 142.

Wittich, Engelbert: Warum die Zigeuner stehlen 1915, 18.

über seine Märchenerzähler berichtet Professor Dr. Wilhelm Wigger in Fußnoten 1900, 42. 113. 134. 207. 208. 1901, 136. 1902, 239. 1905, 144 und all- gemein in seinem Aufsatz: Ein Mahn- wort zur Rettung der schleswig- holsteinischen Volksmärchen 1900, 168.

## Wetter- und Himmelskunde

Starfes Märzgewitter 1892, 127.  
Der Brunnen als Barometer 1892, 173.  
St.-Ems-Feuer auf Sylt 1892, 247.  
Sonnenring oder Seering 1893, 69. 142. 1902, 291.  
Meteoroebachtungen 1893, 160. 1899, 171. XXXVIII.  
Lichterscheinung am Himmel 1897, XLVII. 1898, 47. 1899, XXXI.  
Eine eigenartige Lichterscheinung am Himmel am 16. Oktober 1898 1898, 47.  
Nordlicht 1898, 208. 224.  
Nebel, Weißer Bogen= 1899, 28.  
Komet und seine Wirkungen in Süderstapel 1901, 19.  
Alte Berechnung von Sonnenauf- und -niedergang 1901, 143.  
Strenger Winter 1783/84 1902, 80.  
Der Staubfall vom 10. und 11. März 1901 1902, 87. 164.  
Wetterpropheten unter den Vögeln 1906, 163.  
Kometenerscheinungen im 15. und 16. Jahrhundert 1910, 184.  
Ein sogenannter „Bin“kompaß im Museum Lübedtscher Kunst- und Kulturgeschichte 1910, 247.  
Nautisches von Sylt vor 100 Jahren 1911, 149.  
Blitzschläge und Blitzgefahr nach der Statistik der letzten Jahr- hunderte 1911, 165.  
Blitz und Pappeln 1912, 71.  
Witterung im Jahre 1846 1912, 100.

Die Hamburger Sternwarte 1912, 230.

Vereinigung von Freunden der Astro- nomie und der kosmetischen Physik. Ein Aufruf 1912, XX.

Nächtlicher Regenbogen 1914, 119. 197.  
Wetterregeln 1914, 299. 1915, 42.

Eine interessante Windhoje 1916, 133.  
Dritter Regenbogen 1917, XLV.

Feueranzünden beim Gewitter 1918, 111.

Meteorologie in Schleswig-Holstein 1919, 187.

Eine seltene Naturerscheinung 1920, 76.

Aus dem alten Stakendorfer Schul- protokoll (Wetternachrichten von 1646—1854) 1929, 117.

Wie wird das Wetter? 1930, 192.

Die Poppenbiller Tauteiche 1932, 123.  
Eine seltsame Naturerscheinung (Regenbogen) 1932, 153.

Der Grenzhorizont unserer Moore 1934, 29.

Tiere auf schleswigischen Heiden als Zeugen früherer Klimaperioden 1934, 154.

Die meteorologische Lage Angelns 1936, 171.

Amrum-Luftspiegelung 1938, 382.

Luftspiegelung an der Westküste 1938, 155.

Klein-klimatische Beobachtungen am Westensee 1938, 166.

Luftspiegelung an der Westküste der Insel Sylt 1941, 113.



## Gesteinskunde und Erdgeschichte

- Holsteiner Gestein 1891, 14. 1892, 121. 1897, 212.  
 Kaxe-Kalk 1891, 39.  
 Die Felsarten der Provinz Schleswig-Holstein 1891, 54. 117.  
 Dreifanter oder Pyramidale Geschiebe 1891, 63. 1922, 178.  
 Feldspat, Thon und Ackererde 1891, 155.
- Geologische Entwicklungsgeschichte**  
 Die Entstehung der Fjörden an der Ostseite der Cimbrischen Halbinsel 1891, 193. 209.  
 Zur Bodenbildung Schleswig-Holsteins 1893, 152.  
 Die Entwicklungsgeschichte der Dünen an der Westküste von Schleswig 1905, 21.  
 Dünen bei Bokel 1923, 228.  
 Entstehung und Entwicklung unserer Marschen 1905, 53.  
 Boden von Schwansen und seine Entstehung 1910, 30. 60.  
 Geologische Entwicklung Schleswig-Holsteins in der Quartärzeit 1912, 18.  
 Erdgeschichtliche Entwicklung Schleswig-Holsteins bis zum Beginn des Eiszeitalters 1915, 9. 28.  
 Marschbildung an der deutschen Nordseeküste 1914, XXXVI.  
 Geologische Entwicklungsgeschichte des Schleigebietes 1937, 170.  
 Salzquelle bei Lägerdorf 1891, 252.  
 Salzvorkommen und -gewinnung 1892, 76. 110. 1911, 15. 34. 52. 91. XXX.
- Braunkohlenfund bei Rendsburg 1893, 69. 1894, 96. 1896, XXXIV.  
 Mäuschelbank 1894, 43. 1902, 243. XXIX.  
 Grundwasser in Hamburg 1894, 93.  
 Zerquetschtes Geschiebe bei Rendsburg 1894, 95.  
 Tiefbohrungen 1894, 252. 1916, 91. 1917, XLIII. 1923, 29.  
 Geologisches vom Säfersberg 1894, XLII. 1930, 191.  
 Ehemalige Seen in den Elbmarschen 1895, 126.  
 Merkwürdige Steine 1896, XIV.  
 über den Marschmergel 1898, 148.  
 Kreidelager bei Bahlhude 1899, 119.  
 Untersuchung über die Endmoräne in Schleswig-Holstein 1899, 119.  
 über das Vorkommen von Psendo-Gaylussit im Marschboden unserer Provinz 1899, 189. 237.  
 Steine im Aker 1901, 44.  
 Schwimmschlacke 1902, 206.
- Zur Geologie unserer Heimat (Funde in einer Kiesgrube in Holzbunge) 1902, 294.  
 Geologisches von Lauenburg 1903, 54.  
 Torflager, interglaziales bei Lauenburg 1903, 54.  
 Alte Eisenschlacken 1903, XLVII. 238. 1904, 67. 148. 1914, 67. 148.  
 Eiszeit und norddeutsche Tiefebene (Entstehung des Diluviums) 1904, 236. 245. 272.  
 Die gegenwärtige Tätigkeit des Eises 1904, 236.  
 Spuren ehemaliger Berggletscherung 1904, 245. 272.  
 Die Schwemmlandsdecke bei Mlenzburg 1906, 52. 134.  
 Die Moräne einer dritten Eiszeit bei Mlenzburg 1936, 209.  
 Findlingsblöcke in unserer Landschaft 1907, 123. 272. 1911, 246. 1926, 253. 256.  
 Gletschermühle 1910, 72.  
 Buttell, Paul, Dr. phil. 1910, 209. 212.
- Segeberg**  
 Geologische Entwicklungsgeschichte Schleswig-Holsteins in der Quartärperiode 1912, 18.  
 Die Höhle im Segeberger Kalkberg 1913, 121.  
 Neues über die Entstehung der Höhle im Gipsberg zu Segeberg 1931, 234.  
 Erdgas 1910, 276. 1918, 94. 143. 1920, 76.  
 Die Alsenische Portlandzementfabrik in Tzeboe 1913, 301.  
 Feuerstein=Schaber mit vertiefeltem Farn=Wurzelstock 1914, 155.  
 Vom eiszeitlichen Lübecker See 1915, 204.  
 Tongrube 1915, 228.  
 Die nutzbaren Gesteinsvorkommen in Schleswig-Holstein und dem Gebiet der Freien Reichsstädte 1915, 252.  
 Kieselgur 1916, XXVI.  
 Tonpfeifenfabriken, Tzeboe 1916, 18.  
 Tonfichten, ihre Verdrückung durch Gletschereis 1916, 58.  
 Facettengeschiebe aus dem holsteinschen Geschiebemergel 1916, 196.  
 Geologische Spezialkarte von Hamburg, Wedel, Niendorf und Pinneberg 1918, 77.  
 Interglaziale Waldablagerung 1918, XXVIII.  
 Altes und Neues über Flint- und Schwefelfies 1919, 113.  
 Mergel im Watt 1920, 10. 1921, 11.

Hamburg, vordiluvialer Untergrund 1921, 65.  
 Schweb- und Schaufelwiesen bei Bugum 1921, 102.  
 Geologisches Heimatmuseum in Flensburg 1921, 121.  
 Geologische Wanderungen (Professor Wezel):  
 am Strand der Kieler Außenförde 1922, 1;  
 Gegend Ahrensburg—Trittau 1922, 81;  
 Ostholsteinische Seelandschaft 1922, 201;  
 Hohenwestedt—Jannin (Tongrube) 1923, 21;  
 südlich Kiel 1923, 81;  
 zwischen Kieler Hafen und Eider 1923, 148. 273;  
 Segeberg und Umgegend 1927, 97;  
 Koffanttal 1927, 273.  
 Baustoffe des Schlosses Gottorf 1922, 228.  
 Raffeneisenstein bei Flensburg 1923, 121.

Holmer Sandberge 1923, 168.  
 Eine ehemalige Gletscherlandschaft im nördlichen Angeln 1928, 98.  
 Geologisches aus der Umgebung von Kellinghusen 1929, 97.  
 über Dier im östlichen Wagrien 1929, 248.  
 Scheinbare Geschützinsel 1930, 47.  
 Die Landschaft der Insel Wismar auf dem Meßtischblatt Augustenburg 1932, 35.  
 Geologische Grundlagen der Bodenverbesserung (Mergelung) im Kreis Husum 1934, 120.  
 Sollproblem auf Fehmarn 1934, 169.  
 Fossile Bodenfrostercheinungen (Brodelboden) in Schleswig-Holstein 1934, 235.  
 Aufgaben geologisch-geographischer Heimatforschung in der Nordmark 1935, 19.  
 Vorgeschichte des Reinbeker Tonsteiches 1937, 208.  
 Dunkle Feuersteine am Strand von Hörnum 1938, 125.

### Pflanzenkunde (Allgemeines)

Malzuppe und Malzkräuter 1893, 44.  
 Abnorme Blütenbildung 1909, 253.  
 Absterben der Uferbäume 1931, 260.  
 Adventivpflanzen 1892, 149. 1893, 163. 1894, 182. 1895, 128. 1896, 149.  
 Alleen, Lübecker 1935, 205.  
 Alnetum 1936, 187. 1939, 134.  
 Atlantischer Klimafleil Schleswig-Holsteins 1938, 302. 306. 1939, 102.  
 Aufforstung 1934, 259.  
 Bandreißer 1894, 86.  
 Bauern- und Halliggärten 1891, 166. 1893, 36. 1894, 37.  
 Baumreihen 1918, 121. 187.  
 Baumstämme im Moor 1924, 249.  
 Baumzählung 1924, 78.  
 Begleitpflanzen 1917, XLII. 1918, 11.  
 Bemerkenswerte Bäume 1904, 298. 1909, 121. 1914, 274.  
 Bericht, botanischer (Nolte) 1925, 251.  
 Beruletum 1939, 132.  
 Bidentetum tripartitii 1939, 136.  
 Binsenflechte 1936, 87.  
 Blitz (in Bäumen) 1901, 187. 1902, 71. 1911, 167.  
 Bleichgesichter 1930, 254.  
 Blumen als Frühlingssünder 1898, 75. 1934, 95.  
 Blütenbiologische Beobachtungen 1893, 97. 128. 1899, XLIII.  
 Blüteneinrichtung der Halligpflanzen 1893, 228. 1934, 159.  
 Botaniker, an alle 1924, 294.  
 Brandbäume 1933, 252.  
 Brautbäume 1906, 28. 1909, 122.

Bromion 1939, 100.  
 Buchenbegleiter 1924, 62.  
 Burmeum 1933, 217.  
 Caricetum 1906, 254.  
 Cladophoretum glomeratae 1939, 131.  
 Dichogamie 1893, 100.  
 Dicke Bäume 1931, 207.  
 Diklinie 1893, 100.  
 Dithmarschen 1921, 67. 1935, 49.  
 Dorfblumen 1913, 119.  
 Düne 1905, 21. 1923, 229. 1935, 254.  
 Eingewanderte Pflanzen 1901, 93.  
 Einzelbäume 1909, 167.  
 Enklitika 1924, 237. 1926, 244.  
 Entartung der Vierländer Erdbeere 1916, 65.  
 Epilobietum 1939, 136.  
 Epiphyten 1894, 46.  
 Equisetum limosi 1939, 136.  
 Erlbruchwald 1933, 23. 1936, 187. 1939, 134.  
 Europäische Arten 1937, 86.  
 Färbemittel (Flechten) 1932, 177.  
 Felspflanzen 1895, IX.  
 Fett in Pflanzen 1919, 110.  
 Filipenduletum 1939, 135.  
 Flachsbereitung 1915, 35. 42. 68.  
 Flachsunkräuter 1922, 189.  
 Flechtenfärbemittel 1932, 177.  
 Fleischfressende Pflanzen 1901, 122.  
 Fliederbeere 1898, 165.  
 Fließgewässer 1939, 129.  
 Floren und botan. Beobachtungen: Botanische Beobachtungen 1893, 170. 1934, 75. 1935, 42.

- Flora Danica 1921, 164.  
Flora der Elbmarschen 1939, 59.  
Flora von Angeln 1937, 86.  
Flora von Apenrade 1926, 291.  
1927, 94.  
Flora von Dithmarschen 1921, 67.  
1923, 95, 113, 1927, 243, 1935, 49.  
Flora von Fehmarn 1930, 21.  
Flora von Föhr 1926, 93.  
Flora der Halligen 1893, 228.  
1907, 194, 1935, 229.  
Flora von Helgoland 1895, 191.  
1896, 13, 55, 77, 94, 1911, 19, 37.  
Flora um Eutin 1930, 189, 254.  
1931, 115, 1932, 147.  
Flora von Kiels Umgegend  
1911, 74, 1921, 48.  
Flora von Lübeck und Umgegend  
1895, XVI, 1922, 97.  
Flora von Schleswig-Holstein  
1921, 47, 48, 67, 86, 106, 120, 144,  
184, 205, 225, 1922, 15, 37, 55, 78, 97,  
117, 139, 156, 178, 199, 217, 232,  
1923, 17, 38, 57, 77, 97, 117, 141,  
169, 189, 211, 237, 1924, 21, 55, 78,  
101, 132, 152, 177, 202, 226, 250,  
237, 296, 1925, 21, 46, 71, 93, 117,  
142, 166, 188, 216, 237, 261, 1926,  
19, 68, 93, 116, 140, 165, 202,  
225, 251, 1927, 21, 47, 71, 95, 119,  
141, 175, 197, 220, 246, 272, 292,  
1928, 21, 45, 70, 94, 118, 142, 167,  
190, 214, 238, 1929, 119, 141, 188,  
214, 271, 287, 1930, 94, 118, 150,  
152, 182, 192, 215, 238, 262, 1933,  
157.  
Flora von Schwansen 1934, 221.  
1936, 30.  
Floristisches bei Grömitz 1933, 132.  
Floristisches vom Kaiser-Wilhelm-  
Rooq 1929, 232.  
Pflanzenwelt um Kellinghusen  
1929, 102.  
Segeberger Forst und seine  
Ameisenhügel 1928, 1.  
Wilstermarsch, die Pflanzenwelt  
1924, 132.  
Florengefälle 1930, 150.  
Frostschäden 1912, 261, 1917, 192.  
Frühlingsaspekt 1936, 189.  
Frühlingswanderung 1932, 89.  
Gärten 1894, 37, 171, 1906, 115.  
1926, 19, 1927, 49, 1935, 135.  
Gartenpflanzen 1894, 171.  
Geest 1932, 89.  
Gefährdete Pflanzen 1934, 75.  
Gemarkungsflora 1933, 157.  
Gemüsebau 1915, 86, 180, 1931, 121.  
Gemüsepflanzen 1895, 211.  
Gerberlohe 1930, 262, 1931, 47.  
Geipensterwald 1928, 145.  
Getreidepflanzen 1895, 201.  
Gewürzpflanzen 1935, 106.  
Gildebäume 1925, 115.  
Glücksburg, pflanzenkundliche Unter-  
suchungen 1940, 115.  
Glycerietum 1933, 25, 1939, 135.  
Grenzhorizont unserer Moore  
1934, 29.  
Große Bäume 1904, 24, 94, 1922, 53,  
75, 1926, 163, 1935, 247.  
Haftdolben-Venuskammgesellschaft  
1939, 102.  
Hagebutten 1898, 165.  
Halligpflanzen 1893, 228, 1934, 159.  
Heide 1907, 197, 1930, 231, 1931, 179,  
1934, 152.  
Heilkräuter 1935, 106, 1938, 94.  
Herbarien 1891, 122, 1941, 103.  
Herbarium Claudius 1933, 157.  
Herbarium Hansen 1921, 28, 29, 164.  
Heterostylie 1893, 100.  
Hexenbesen 1897, 27.  
Hexen- und Heilkräuter 1904, 116,  
1928, 246, 1938, 94, 189.  
Homogamie 1893, 100.  
Zimmergrüne Gewächse 1912, 261.  
Insektenfressende Pflanzen 1901, 83,  
1919, 142.  
Jenischpark 1931, 207.  
Kahleber Kirchenholz 1936, 186.  
Keimkraft des Nesselsamens 1909, 167.  
Knick 1891, 24, 1898, 163, 180, 1907, 34,  
1912, 127, 129, 1919, 140, 1923, 11,  
1932, 23, 1936, 29, 1941, 52, 53, 54.  
Korbblütler 1893, 129.  
Kosmopoliten 1937, 86.  
Kraft 1898, 169, 1907, 34, 1910, 202,  
1912, 173, 199, 229, 311, 1913, 91,  
1926, 62, 63, 1928, 22, 1938, 142.  
Kräuter und Sträucher auf Bäumen  
1894, 46.  
Krümmungsbewegungen 1901, 62.  
Krutthof 1934, 263.  
Laichkrautbeobachtungen 1940, 58.  
Landgewinnung 1932, 212.  
Lemmetum 1938, 61.  
Lichtresorption 1937, 18.  
Lornsenhain 1932, 269.  
Marsch, botanische Funde 1936, 30.  
Merkwürdige Bäume 1896, XIV,  
1928, 44.  
Missbildungen von Akerseuf  
1904, XXXVIII.  
Moor 1893, 78, 1898, 224, 1906, 253,  
1915, 130, 1917, 21, 108, 211, 1919,  
72, 1920, 107, 1921, 164, 1928, 18,  
1930, 40, 1934, 29, 101, 1936, 211,  
1941, 65.  
Nährpflanzen 1895, 201.  
Naturforschung 1937, 257.  
Natur im Volksmund 1901, 165,  
1902, 24.  
Naturschau:  
Landschaftsbild 1925, 6.  
Landschaftsschutz 1938, 169, 173.

- Naturschutz, gegenwärtiger Stand 1938, 139, 169, 214.  
Naturschutz im Dritten Reich 1934, 297.  
Naturschutz, Jahresbericht 1933, 124.  
Naturschutz, Sinn und Aufgabe 1935, 16.  
Naturschutzgebiete und Denkmäler (s. auch 1927, 19, 46, 68, 116, 138, 174, 194, 217, 243, 265, 289) 1935, 210, 217, 1938, 143, 144, 145.  
Amrum, Nordspitze 1938, 143.  
Bärenhöfer Wohlld 1938, 381.  
Bordelumer Heide 1931, 179, 1934, 152.  
Bredenbeker Moor 1938, 145.  
Breitenburger Moor 1938, 144.  
Dithmarscher Klebe 1927, 243.  
Dummerdorfer Ufer 1935, 210.  
Freienburger Moor 1938, 144.  
Früruper Berge 1938, 144.  
Grüner Brink 1938, 144, 189.  
Hamburger Hallig 1934, 128.  
Heidberg bei Bredendorf 1927, 138.  
Herrenmoor 1938, 145.  
Hohwacher Dünen 1935, 254.  
Hülshain 1927, 265.  
Königsförde 1907, 123.  
Kudensee, Vogelfreistätte 1938, 145.  
Lebrader Teich 1938, 45.  
Lornshain, Sylt 1932, 269.  
Löwenstedter Sandberge 1933, 129.  
Lütjenholmer Dünen 1938, 145.  
Morsumkliff 1927, 265, 1931, 7.  
Ochsenweg 1927, 138.  
Reher Kratt 1932, 141.  
Salemer Moor 1927, 194.  
Segeberger Kalkberg 1922, 25, 1938, 216.  
Sorgwohld 1938, 143.  
Sünderlügum 1919, 97, 1927, 116, 1933, 129.  
Sylt, Wattenmeer 1938, 144.  
Tetenhusener Moor 1933, 129.  
Trennehängen bei Keelbek 1939, 159.  
Trischen 1933, 129.  
Wallberg 1905, 65, 1937, 86.  
Wesseler See 1938, 145.  
Winderatter See 1938, 145.  
Naturschutzgesetz 1922, 21.  
Naturschutzpark 1933, 150.  
Pflanzen, geschützte 1938, 188.  
Verordnung vom 18. 3. 1936 1938, 216.  
Wallbeckenverordnung vom 24. 1. 1936 1938, 174.  
Neunerglaube in seiner Beziehung zur Pflanzenwelt 1938, 126.  
Nordfriessche Marschfenne 1934, 159.  
Nordische Pflanzen 1936, 1.  
Nordschleswig 1910, 202, 1921, 184, 1928, 68.  
Nupharetum 1939, 133.  
Obstbau 1896, 136.  
Obstpflanzen 1895, 206.  
Paten und Patenstecken 1941, 52.  
Pflanzeneinwanderung vom Norden 1901, 93, 1931, 64.  
Pflanzenernährung durch Hochofen- gasen 1920, 142.  
Pflanzengeographie 1918, 125, 1930, 185.  
Pflanzenkundliche Landesaufnahme Schleswig-Holsteins 1923, 259, 1930, 93, 1934, 64, 1935, 20, 48 f., 1941, 57, 103, 106.  
Phalaridetum 1939, 135.  
Phänologische Beobachtungen 1891, 41, 1892, 60, 1893, 52, 1894, 76, 81, 1895, 66, 1896, 30, 109, 1906, 109, 1928, 118.  
Photographiert Blumen! 1934, 160.  
Phragmition 1933, 26.  
Pflanzflora 1924, 226.  
Pollenanalyse 1935, 93.  
Potametum lucentis 1939, 133.  
Prunus spinosa-Crataegus-Ass. 1941, 54.  
Querceto-Betuletum 1941, 54.  
Querceto-Carpinetum 1936, 187, 1941, 53.  
Rohweder-Sain 1909, XXV.  
Säen und Pflanzen im Volksglauben 1928, 118.  
Salzpflanzen 1919, 25.  
Sandgewächse 1927, 291.  
Sandhaat 1925, 213, 261, 1926, 17, 274, 1927, 291.  
Sauerkraut 1924, 55.  
Scandix-pecten-veneris-Ass. 1939, 102.  
Schafschwingerl-Thymian-Rasen 1939, 100.  
Schirlebusch 1926, 62.  
Schöne Bäume 1900, 93, 1904, 24.  
Scirpeto-Phragmitetum 1939, 136.  
Seebliete 1937, 18.  
Seen, Ditholsteiniische 1937, 16.  
Senfbereitung auf den Halligen 1936, 253.  
Sommeraspeck 1936, 189.  
Sozialität 1936, 188.  
Sparganietum 1939, 136.  
Starke Bäume 1907, 123.  
Stärkebäume 1902, 24.  
Steppenartiger Trockenrasen 1939, 100.  
Storm, Theodor, und die Blumen 1930, 113.  
Südensee 1940, 58.  
Sympathiebaum 1904, XIV.  
Tannenzapfen 1931, 21.  
Torf, interglacialer 1903, 34.  
Treibsel 1907, 88.

Trockengebiet Schleswig-Holsteins,  
Fehmarn und Land Oldenburg  
1939, 97.  
Trockenrausgesellschaften 1939, 100.  
Thymian-Schafschwingelrasen  
1935, 52.  
Urbarmachungskrankheit 1938, 308.  
Vegetationsänderungen und Wasser-  
standsflchwankungen 1933, 23.  
Vegetationsbilder aus der Heimat  
1905, 231.  
Verbänderung 1892, 170.  
Verwachsungen 1892, 169. 1926, 45.  
1931, 21.

Verfchwundene Pflanzen 1915, 139.  
Volksmedizin 1906, 23. 1927, 118. 1929,  
175.  
Volkstümliche Pflanzennamen 1891,  
14. 50. 1900, 71. 1925, 46. 1928, 110.  
Wald 1903, 204. 1920, 49. 1924, 169.  
1930, 231. 254. 1936, 61. 1938, 176.  
Waldriesen, Augustenburgs 1892, 163.  
Wanderwege 1932, 128.  
Weirliches Schleswig-Holstein,  
Botanische Kunde 1935, 247.  
Windfchur 1933, 194.  
Zirkumpolare Arten 1937, 86.  
Zwischenzeit 1932, 195. 1937, 86.

### Verzeichnis der niederen Pflanzen

Acarospora smaragdula 1923, 260.  
Aecidium elatinum 1897, 27.  
Alaria esculenta 1906, 185.  
Algen 1915, 180. 1937, 17. 18.  
Amanita muscaria 1901, 20.  
Amblystegium Kochii 1923, 261.  
Amblystegium subtile 1923, 260.  
Antitrichia curtipendula 1938, 77.  
Armleuchter 1937, 18.  
Bacidia cuprea 1923, 260.  
Bacidia sabuletorum 1940, 151.  
Bakterien 1920, 23.  
Bartflechte 1928, 148.  
Becherflechte 1923, 158.  
Biatorella delitescens 1923, 260.  
Birfenröhring 1936, 248, 249.  
Blasentang 1907, 89. 1937, 27.  
Boletus pseudoscaber 1936, 149.  
Boletus rimosus 1936, 248.  
Boletus rufus 1936, 249.  
Boletus scaber 1936, 249.  
Bovist 1904, 118. 1906, 109. 132. 1914,  
323. 1936, 249.  
Brachythecium rutabulum 1938, 77.  
Bryum 1938, 77.  
Buellia punctata 1940, 151.  
Calliargon Richardsonii 1923, 260.  
Calliargon trifarion 1933, 75.  
Caloplaca 1923, 260. 1940, 149.  
Campylopus 1908, 199.  
Cantarellus 1940, 126. 127.  
Capnodium 1908, 214.  
Cephalozia pleniceps 1923, 260.  
Ceramium rubrum 1907, 89.  
Ceratodon purpureus 1938, 77.  
Cetraria 1923, 258. 1931, 183.  
Chaenotheca stenocyboides 1923, 260.  
Chara 1910, 64.  
Chondrus crispus 1907, 89.  
Chorda filum 1907, 89.  
Cladonia 1908, 202. 1923, 158. 260.  
Cladonia alpestris 1929, 209. 227. 228.  
Cladonia impexa 1929, 209. 227. 228.  
Cladonia mitis 1929, 209. 228.  
Cladonia pleurota 1940, 151.  
Cladonia rangiferinum 1908, 202. 1929,  
209. 228.

Cladonia silvatica 1929, 210.  
Cladonia tenuis 1929, 209. 228.  
Cladophora 1932, 217. 1939, 131.  
Clitocybe catmia 1918, 193.  
Clitocybe laccata 1918, 193.  
Clitocybe mellea 1929, 237.  
Collema pulposum 1940, 150.  
Collybia stipitaria 1940, 154.  
Corallinum rubrum 1915, 180.  
Crocynia membranacea 1940, 151.  
Dachpilz 1940, 43.  
Dermatocarpon hepaticum 1940, 150.  
Diatomeen 1906, 252. 1939, 131.  
Dieranodontium longirostra 1933, 75.  
Dieranum 1908, 199. 1938, 78.  
Enteromorpha 1915, 180. 1932, 217.  
Entoloma clypeatum 1940, 43.  
Entoloma lividum 1940, 43.  
Entoloma rhodopolium 1940, 43.  
Erdfstern 1916, XLVI.  
Faserkopf 1940, 43.  
Fissidens osmundioides 1923, 261.  
Flechten 1940, 149.  
Fliegenfchwamm 1901, 20. 1905, 236.  
Frühlingsförcchel 1940, 43.  
Frullania dilatata 1938, 77.  
Fucodium nodosum 1907, 89.  
Fucus 1907, 89.  
Fumago 1908, 214.  
Fuscladium 1908, 52.  
Geaster stellatus 1916, XLVI.  
Gichtförcchel 1918, 193.  
Gymnocolea inflata 1931, 182.  
Hallimasch 1929, 237.  
Halydryis siliquosa 1907, 89.  
Himantalia lorea 1915, 180.  
Sivichkraut 1927, 113.  
Homalothecium sericeum 1938, 77.  
Hornflechte 1923, 158.  
Hypholoma 1918, 193.  
Hypnum 1906, 271. 1910, 64.  
Inocybe Patouillardi 1940, 43.  
Isländische Flechte 1923, 158.  
Isländisches Moos 1929, 227.  
Karapfenmoos 1907, 89.  
Kiefelalgen 1916, XXVI.  
Knoblauchpilz 1940, 154.

Knollenblätterspilz 1940, 154. 1941, 94.  
 Krattflechte 1926, 159.  
 Sacktrichterling 1918, 193.  
 Lactaria deliciosa 1918, 193.  
 Laminaria 1907, 89. 1915, 200.  
 Lanosa nivalis 1901, VII.  
 Laver 1906, 185.  
 Lecanora 1916, 149. 150. 1940, 150. 151.  
 Lecidia 1916, 149. 1923, 200.  
 Leptodontium flexifolium 1923, 260.  
 Leucobryum glaucum 1916, XXVII.  
 1940, 119.  
 Lobaria verrucosa 1926, 160.  
 Lorchel 1940, 43.  
 Lungenflechte 1926, 160.  
 Lycoperdon 1896, 109. 1909, 110.  
 Maipilz 1940, 43.  
 Marasmius alliaceus 1940, 154.  
 Marone 1914, 275.  
 Meereiche (= Meerfichte) 1907, 89.  
 Meerpalme 1907, 89.  
 Meerfalte 1907, 89.  
 Meerfalat 1907, 89. 1915, 180. 1917,  
 XXVI.  
 Mehltau (Meltau) 1908, 211. 213.  
 1910, 231. 250.  
 Metzgeria fruticulosa 1933, 75. 1938, 77.  
 Microcoleus chthonoplastes 1932, 214.  
 Microsphaera 1910, 231.  
 Milchling 1918, 193.  
 Mniun 1923, 261. 1933, 75.  
 Monostroma 1906, 89. 1915, 180.  
 Mousseron 1940, 154.  
 Myxomyceten 1931, 115.  
 Neckera 1938, 77.  
 Nephroma lusitanicum 1923, 260.  
 1926, 160.  
 Nitella 1937, 18.  
 Normandina pulchella 1923, 260.  
 Nowellia curvifolia 1933, 75.  
 Oidium 1908, 213. 1910, 231.  
 Orthotrichum affine 1938, 77.  
 Parmelia laciniata 1923, 260.  
 Peltigera 1940, 151.  
 Pertusaria 1923, 261. 1940, 150.  
 Pfefferling, Echter 1940, 126.  
 Phallus impudicus 1918, 193.  
 Pholiota mutabilis 1940, 43.  
 Physcia tenella 1940, 151.  
 Pleurocladia 1893, 168. 1937, 17.  
 Pogonium 1936, 216.  
 Polyporus 1906, 133. 1918, 93.  
 Polysiphonia violacea 1915, 181.

Polytrichum piliferum 1908, 202.  
 Porphyra 1906, 185. 1915, 180.  
 Portulacienartige Nierenflechte 1926, 160.  
 Protoblastenia monticola 1940, 150.  
 Psalliota 1918, 193. 1936, 248.  
 Ptilidium pulcherrimum 1938, 78.  
 Radula complanata 1938, 77.  
 Reboulia hemisphaerica 1935, 211.  
 Reizter 1918, 193.  
 Rentierflechte 1908, 202. 1925, 7. 1929,  
 207. 227.  
 Rhizosolenia 1893, 168.  
 Rhodophyceen 1906, 252.  
 Rhodymenia palmata 1915, 180.  
 Riccia 1896, XXVI. 1933, 219.  
 Ricciocarpus natans 1938, 61.  
 Rindenmoos 1938, 76.  
 Rotkäppchen 1936, 249.  
 Rötling 1940, 43.  
 Rübbling 1940, 154.  
 Rußtau 1908, 211. 213. 1910, 231. 250.  
 Sargassum bacciferum 1907, 89.  
 Schleimpilze 1931, 115.  
 Schneepilz 1901, VII.  
 Schüsselflechte 1907, 38.  
 Schwefelkopf 1918, 193.  
 Schwindling 1940, 154.  
 Solorina saccata 1940, 150.  
 Sphagnum 1917, 21. 24. 1936, 211.  
 Stereodon cupressiformis 1938, 77.  
 Stockschwamm 1940, 43.  
 Tang 1903, 34. 1907, 89. 1915, 180. 200.  
 Tetraplodon mnioides 1931, 183.  
 Thuidium abietinum 1910, 63.  
 Tolypellopsis stelligera 1937, 19.  
 Toninia coeruleonigricans 1940, 150.  
 Tarfmoos 1908, 198. 1917, 21.  
 Tortula 1923, 160. 1938, 77.  
 Traubenpilz 1908, 213.  
 Träubling 1918, 193.  
 Tricholoma gambosum 1940, 43.  
 Ulota crispa 1938, 79.  
 Ulothrix zonata 1937, 17.  
 Ulva 1907, 89. 1915, 180. 1917, XXVI.  
 Vaucheria 1932, 214. 1937, 18.  
 Verrucaria 1923, 261. 1929, 205. 1937,  
 18. 1940, 150.  
 Weinpilz 1908, 213.  
 Weißmoos 1940, 119.  
 Widertonmoos 1908, 202.  
 Xanthoria aureola 1940, 151.  
 Ziegelroter Faserkopf 1940, 43.  
 Zunderschwamm 1906, 133.  
 Zygodon 1938, 77.

## Verzeichnis der höheren Pflanzen

(Deutsche Namen)

Abendrot 1893, 41.

Ackerdistel 1937, 85.

Ackerseif 1904, XXXVIII.

Ackertreibe 1900, 71.

Alderfarn 1898, 187. 1906, 24. 1937, 21.

Ahrenlilie 1929, 103. 1931, 11. 181.

Ahlkirche 1891, 94. 1898, 183. 1926, 45.

Alhorn 1891, 94. 1898, 181. 1901, 187.

1902, 24. 1906, 24. 1907, 36. 40. 235.

1914, 275. 1922, 15. 16. 1925, 71.

1926, 291. 1927, 220. 1935, 53. 247.  
1941, 53.  
Affazie 1894, 173. 1907, 235. 1914, 275.  
Affelei 1891, 168. 1894, 172.  
Allant 1891, 170. 1893, 40. 1906, 237.  
1940, 116.  
Allermannsharnisch 1891, 170. 1894,  
174.  
Allpenmilchlattich 1919, 93.  
Allpenweilchen 1892, 38.  
Ampfer 1895, 193. 194. 201. 214. 1896,  
94. 1905, 237. 1907, 176. 1912, 29.  
1929, 103. 1933, 132. 1939, 59.  
Anbel 1896, 98.  
Anis 1934, 264.  
Anisferbel 1891, 94. 1894, 171. 1895,  
207. 1896, 30. 1898, 181. 1902, 24.  
1903, 89.  
Apfel 1891, 94. 1894, XVII. 38. 171.  
1895, 207. 1925, 179. 1927, 95. 1932,  
299.  
Apfelfinen 1907, 89. 1933, 77.  
Aprikosenbaum 1895, 108.  
Aronstab 1904, 118. 1906, 278. 1921,  
106. 1928, 142. 1932, 148. 1940, 120.  
Artischocke 1895, 215.  
Aster 1893, 41. 1894, 173. 1896, X.  
1907, 200. 1913, 119. 1933, 132. 1935,  
231.  
Augentrost 1891, 104. 1908, 201.  
1936, 5.  
Aurifel 1891, 169.  
Bachbunzel 1933, 219.  
Balderstraube 1904, 113.  
Balbrian 1904, 117. 1907, 37.  
Bandgras 1891, 169. 1894, 38. 174.  
Barbarafrant 1936, 30.  
Bärenflau 1895, 102. 193. 194. 1905,  
225. 1936, 189.  
Bärenlauch 1922, 97. 1924, 62. 1926,  
160. 1936, 17. 61. 186. 188. 1937, 86.  
Bärentraube 1908, 197. 200. 1912, 200.  
1921, 225. 1925, 7. 1927, 175. 217.  
1934, 146. 1935, 48 f. 1936, 4.  
Bärlapp 1906, 23. 1912, 200. 1919, 103.  
1922, 25. 243. 1925, 243. 1931, 183.  
1934, 64. 1935, 50. 53. 1937, 87. 1938,  
216. 302. 1939, 98.  
Bastardfarn 1937, 25.  
Bauernrose 1891, 168. 1894, 28. 172.  
1934, 264.  
Bauernfenj 1923, 229. 1939, 99. 101.  
1940, 121.  
Becherblume 1895, 195.  
Beete, Rote 1891, 169. 1894, 38. 71.  
Beifuß 1907, 37. 176. 199. 1924, 21.  
1934, 64. 1938, 126.  
Beinheil 1911, 20. 1927, 238. 1928, 70.  
142. 1929, 103. 1933, 132. 1935, 48 f.  
231.  
Beinwell 1895, 195.  
Bentgras 1906, 24. 1921, 47. 1925, 7.  
1941, 55.

Berberitze 1906, 24.  
Bergfarn 1937, 25.  
Bergflachs 1891, 104.  
Bergflee 1939, 98.  
Bergfujle 1922, 37.  
Bergmohrverleih 1938, 188. 217.  
Beruffraut, Kanadisches 1918, 158.  
Besengintter 1896, 32. 1912, 207. 261.  
1929, 176.  
Besenheide 1895, 21.  
Besenfrauch 1908, 201. 1929, 119.  
1941, 53.  
Bibernelle 1893, 44. 1898, 186. 1939,  
100.  
Bickbeere 1898, 187. 1906, 310. 1908,  
201. 1923, 229. 1926, 251.  
Bilsenfraut 1895, 195. 1904, 118. 1934,  
75. 264. 1935, 57.  
Bingelfraut 1898, 187. 1907, 38. 1912,  
199. 1924, 152. 1925, 117. 1935, 42.  
1936, 188. 1939, 99.  
Binse, Weizen= 1895, 16. 21.  
Binsen 1896, 96. 1906, 25. 1907, 67.  
1908, 202. 1919, 158. 1923, 95. 165.  
229. 1924, 55. 1927, 21. 112. 1928,  
70. 142. 238. 248. 1929, 189. 1931,  
181. 1933, 220. 1938, 302. 1939, 98.  
1940, 116.  
Binsenquecke 1895, 16. 21.  
Birke 1891, 94. 1896, 32. 1898, 181.  
1901, 187. 1906, 273. 1907, 35. 1908,  
201. 1910, 64. 76. 1912, 199. 1914, 226.  
275. 1923, 229. 1926, 245. 1932, 270.  
1936, 4. 1941, 53.  
Birnbaum 1891, 94. 1894, 38. 191.  
1895, 207. 1896, 32. 1902, 24. 1907,  
236. 1930, 238. 1931, 119.  
Bisamfrant 1898, 187.  
Bitterblatt 1929, 104. 1933, 219.  
Bitterflee 1893, 105.  
Bitterfuß 1921, 103.  
Blasenfarn 1937, 23.  
Blasenfrant 1894, 173. 1898, 185  
(= Blasenichote)  
Blaugras 1927, 220. 239. 1940, 120.  
Blauchwarzfugel 1932, 147.  
Blumenbinse 1936, 238. 1925, 93.  
Blutwurz 1923, 229.  
Bodschart 1895, 212.  
Bodsdorn 1894, 38. 173. 1907, 39.  
Bodsflee, Vogelfußartiger 1927, 20.  
1936, 1.  
Bohne 1891, 169. 1894, 38. 171. 1895,  
102. 205. 1929, 177.  
Bohne, Große 1891, 169. 1893, 44.  
1894, 171. 1895, 105. 1901, 62.  
Bohnenfrant 1891, 169. 1893, 44.  
Borjengras 1931, 164.  
Brachjenfrant 1941, 102.  
Braunwurz 1905, 235. 1907, 70. 1936,  
189. 1937, 87.  
Brennende Liebe 1891, 168. 1893, 39.

- Brennnessel 1895, 192, 195, 1896, 95, 1907, 38, 70, 1918, 125, 1936, 189, 1937, 86, 1941, 55.
- Brombeere 1891, 24, 1895, 108, 1896, XXI, 1898, 165, 181, 1905, 232, 235, 1907, 38, 39, 1917, 148, 1921, 9, 1931, 181, 1936, 189, 1941, 53.
- Bruchkraut, Kahlész 1927, 246.
- Brunelle 1931, 181.
- Brunnenkresse 1895, 201, 1936, 30.
- Buche 1892, 162, 169, 1896, XII, 32, 1904, 94, 1906, 25, 109, 1907, 40, 123, 1909, 122, 168, 1910, 28, 1912, 176, 287, 1922, 15, 1924, 62, 1926, 102, 105, 141, 1928, 142, 1929, 103, 189, 1932, 269, 1935, 53, 247.
- Buchenfarn 1898, 187, 1937, 23.
- Buchenfeimling 1936, 189.
- Buchsbaum 1891, 169, 1893, 37, 1894, 38, 174, 1933, 181.
- Buchweizen 1893, 105, 1895, 195, 202, 204, 1896, 95, 1907, 245, 1913, 158.
- Bunze 1921, 67, 164.
- Christdorn 1892, 38, 1914, 275, 1922, 16, 1924, 62, 1926, 292, 1928, 142, 1938, 217, 1941, 53.
- Christophskraut 1905, 236, 1934, 221.
- Christrose 1893, 38, 1911, 40, 1913, 119.
- Christwurz 1896, 33, 1937, 21.
- Citronenkraut 1893, 44.
- Cypresse 1893, 41.
- Dachwurz 1927, 112.
- Dill 1891, 169, 1894, 171, 1927, 114.
- Diptam 1891, 170, 1893, 39.
- Distel 1895, II, 191, 1896, X, 1906, 24, 1907, 195, 1913, 235, 1933, 301, 1934, 222, 1936, 4, 1937, 85, 1939, 59, 100.
- Donnerbart 1913, 358.
- Donnerblatt 1933, 133.
- Donnerkraut 1891, 170, 1913, 358.
- Donnerwurz 1927, 112.
- Doppelsame 1895, 195.
- Dorn, Rot= 1894, 173, 1932, 269.
- Dost 1898, 187, 1905, 234, 1920, 124, 1922, 199, 1939, 100.
- Dotterblume, Sumpf= 1894, 77.
- Drehähre 1912, 201.
- Dreizack 1907, 199, 1935, 231.
- Dünenrose 1894, 173, 1913, 262, 1936, 1.
- Dünenschwanz 1895, 195.
- Duvof 1928, 248.
- Eberesche 1891, 94, 1896, 32, 1898, 101, 1907, 38, 40, 1926, 291, 1928, 44, 1929, 176, 1931, 181.
- Eberraute 1891, 169.
- Eberwurz 1905, 235.
- Edelraute 1893, 44.
- Efeu 1891, 50, 1894, 173, 1922, 16, 1927, 140, 1929, 103, 1933, 132, 1936, 189, 1937, 40, 276, 348.
- Ehrenpreis 1895, III, 1900, 148, 1905, 234, 1911, 40, 1912, 199, 1923, 237, 1924, 132, 1926, 244, 1929, 104, 1933, 132, 1936, 188.
- Eibe 1892, 38, 1900, 236, 1906, 308, 1909, 169, 1922, 25, 53, 55, 243, 1925, 93, 97, 1927, 51, 197.
- Eibisch 1921, 126, 1925, 180.
- Eiche 1891, 94, 202, 1892, 163, 1896, 32, XV, 1898, 75, 184, 1901, 187, 1904, 24, 94, 172, 1905, 52, 1906, 28, 1907, 35, 40, 123, 235, 1909, 121, 1910, 231, 250, 1911, 40, 167, 218, 219, 247, 1912, 176, 202, 1914, 161, 275, 1922, 15, 54, 1923, 229, 1928, 142, 1929, 102, 189, 1930, 283, 1931, 207, 1932, 270, 1933, 218, 1934, 145, 1935, 74, 247, 1936, 188, 1941, 53.
- Eichenfarn 1898, 187, 1912, 200, 1937, 24.
- Einbeere 1898, 187, 1932, 147.
- Eisenhut 1891, 168, 1904, 117 f., 1913, 119, 1934, 263.
- Eisenkraut 1927, 47, 1928, 70.
- Eisenblume 1940, 120.
- Eisbeere 1891, 94.
- Endivie 1895, 214.
- Engelwurz 1905, 237, 1924, 132, 1939, 59.
- Guzian 1906, 274, 1908, 200, 1922, 25, 37, 243, 1923, 229, 1925, 7, 143, 1929, 189, 1931, 11, 183, 1938, 189, 216.
- Erbsen 1891, 169, 1894, 38, 171, 1895, 202, 204, 1901, 62, 1907, 249.
- Erdapfel 1895, 212.
- Erdbeerbaum 1911, 40.
- Erdbeere 1894, 171, 1895, 201, 209, 1898, 187, 1907, 38, 1916, 65.
- Erdbeerflee 1923, 95, 1939, 101.
- Erdbirne 1895, 212.
- Erdeichel 1907, 89.
- Erdnuß 1907, 89.
- Erdrauch 1895, III, 192.
- Erle 1891, 94, 1892, 171, 1898, 181, 1905, 235, 1906, 24, 1907, 35, 1910, 64, 1922, 15, 1925, 71, 1932, 299, 1933, 24, 218, 1939, 219, 1941, 53.
- Eiche 1891, 94, 1892, 163, 171, 1894, 38, 1898, 165, 181, 1901, 187, 1902, 24, 1906, 25, 1907, 35, 125, 1908, 219, 1911, 167, 1922, 15, 1925, 71, 1930, 283, 1931, 208.
- Efeldistel 1896, X.
- Eibe 1898, 181, 1907, 40.
- Ewigkeitsblume 1891, 169.
- Färbericharte 1912, 200, 1924, 21, 1925, 8, 1934, 221, 1935, 48, 53.
- Farn 1905, 236, 1907, 37, 38, 1910, 160, 202, 204, 1912, 200, 1914, 155, 1916, 225, 1921, 103, 225, 1922, 25, 243, 1923, 230, 1924, 274, 1925, 143, 1926, 292, 1931, 181, 1936, 1, 192, 1937, 21, 23, 24, 25, 1941, 102.
- Faulbaum 1896, 32, 1898, 166, 181, 1912, 199, 1941, 52.
- Federgras 1922, 25, 243.



Zeige 1911, 19. 23. 37. 74. 1912, 159.  
1917, 192.  
Zeigwurz 1907, 38. 1941, 55.  
Zeldquengel 1907, 38.  
Zennich 1896, 96.  
Zerkelkraut 1908, 200. 1923, 229.  
Zettbenne 1894, 173. 1907, 38. 1911,  
21. 1922, 37.  
Zettkraut 1906, 274. 1919, 142. 1929,  
104. 1933, 218.  
Zenerbohne 1895, 205.  
Zenerlilie 1913, 119. 1934, 264.  
Zichte 1892, 38. 1894, 38. 1900, 236.  
1901, 187. 1926, 291. 1928, 146. 1929,  
102. 103. 1932, 270.  
Zichtenpargel 1901, 83. 1930, 255.  
Zieberflee 1928, 247.  
Zilzkraut 1923, 229. 1929, 103.  
Zingerhut 1891, 169. 1893, 42. 1894,  
173. 1927, 197. 245. 1928, 142. 1934,  
295.  
Zingerkraut 1895, III. 195. 1898, 187.  
1923, 229. 1934, 222. 1939, 302.  
Zlachs 1900, 13. 46. 1908, 199. 1910,  
XXXIV. 1911, 189.  
Zlattergras 1936, 17. 188. 1940, 120.  
Zlechtbinse 1927, 71.  
Zlieder 1891, 44. 169. 1894, 38. 1896,  
32. 1898, 181. 1903, 238. 1934, 264.  
Zliederbeere, Weiße 1916, 44.  
Zlochenblume 1895, 194. 1898, 186.  
1921, 67. 1932, 90. 1933, 132. 1938,  
303.  
Zlochkraut 1938, 303.  
Zluhhafer 1929, 7.  
Zölre 1901, 187. 1926, 291. 1932, 270.  
Zranzosenkraut 1920, 76. 1922, 217.  
1928, 94.  
Zrauenfarn 1936, 188. 1937, 21. 23.  
Zrauenflachs 1925, 93.  
Zrauenminze 1891, 170.  
Zrauenstuh 1922, 25. 243.  
Zroschbiß 1899, 123. 1937, 20.  
Zroschlöffel 1896, 95. 1921, 205. 1924,  
21. 1935, 48 f.  
Zroschzunge 1935, 48 f.  
Zroschschwanz 1895, 193. 194. 1896,  
96. 1913, 119.  
Zsänselblümchen 1895, 192. III. 1907,  
199. 1937, 85.  
Zsänselstiel 1937, 86.  
Zsänselstuß 1895, XV. 195. 1907, 37.  
199. 1929, 188. 1933, 132. 1935, 48 f.  
232. 1937, 85.  
Zsagel 1908, 189. 198. 200. 1921, 48.  
1926, 140. 1927, 292. 1928, 142. 1929,  
119. 175. 1931, 183. 1933, 218. 1935,  
48 f. 1938, 217. 1939, 99. 1941, 53.  
Zsamander 1898, 187. 1920, 124. 1924,  
132. 1929, 104.  
Zgartenraute 1928, 247.  
Zsappeldorn 1898, 75. 1918, 61. 93. 173.  
174. 1919, 76.

Zsanchheil 1891, 14. 1933, 133. 1936,  
178.  
Zsaißblatt 1894, 173. 1896, 32. 1898,  
181. 1907, 38. 1924, 62. 1938, 303.  
1941, 53.  
Zsaißfuß 1895, 192. 1915, 87.  
Zselbe Knöpfe 1891, 168.  
Zsemswurz 1916, XLIII. 1937, 86.  
Zsorgine 1893, 41. 1894, 173. 1907, 236.  
Zserfe 1895, 203. 1896, 99. 1907, 249.  
255. 1927, 20. 1939, 101. 1942, 77.  
Zsierich 1898, 186. 1907, 37. 39.  
Zsilberich, Wald= 1935, 53. 247.  
1939, 101.  
Zsilbweiderich 1924, 62. 1925, 93.  
1935, 20 f.  
1915, 87.  
Zsinster 1896, 32. 1906, 24. 1908, 200.  
201. 1912, 200. 1919, 98. 1921, 67.  
1923, 229. 1928, 142. 1931, 183. 1938,  
303. 1940, 121.  
Zslanzgras 1896, 96. 1939, 135.  
Zslasskraut 1934, 75.  
Zslochenblume 1898, 186. 187. 1895,  
213. 1907, 38. 1908, 201. 1911, 21.  
1913, 119. 1927, 243. 1934, 263. 1936,  
188. 1939, 98, 100. 1940, 116.  
Zslochenheide 1908, 199. 1927, 238.  
1930, 238.  
Zsnadenkraut 1905, 234.  
Zsolflieder 1919, 109.  
Zsolblach 1891, 168. 1894, 38. 172. 1904,  
113. 1913, 119. 1934, 264.  
Zsolneffel 1898, 187. 1907, 70.  
1936, 188.  
Zsolkraute 1905, 235. 1923, 230.  
Zsoldregen 1891, 169. 1893, 93. 1894,  
38. 173. 1896, 32. 1898, 163. 1907,  
236. 1926, 19. 1934, 263.  
Zsolstern 1898, 187. 1907, 38. 39. 1921,  
86. 1935, 48 f. 1936, 14.  
Zsras 1895, 197. 1912, 199. 1919, 98.  
1923, 229. 1924, 152. 1926, 19. 160.  
202. 292. 1927, 270. 1929, 103. 176.  
Zsraslilie 1912, 200. 1921, 106. 1925, 8.  
1926, 159. 1934, 146.  
Zsrasnelke 1893, 42. 1905, 236. 1907,  
195. 199. 1919, 98. 1921, 126. 1925,  
179. 1927, 68. 197. 1935, 229. 1940,  
117. 199.  
Zsraufresse 1935, 42.  
Zsretchen im Grinen 1891, 168.  
Zsundkrebe = Zsundermann 1907, 38.  
70. 1933, 133.  
Zsünfel 1895, III. 1912, 200. 1924, 273.  
Zsurfe 1891, 169. 1894, 38. 171.  
Zsachtstkraut 1895, II. 1898, 186. 187.  
1908, 201. 1919, 77. 1921, 164. 1923,  
229. 1931, 11. 1939, 100.  
Zsachelsopf 1912, 200.  
Zsaser 1895, 3. 202. 1896, 97. 1907, 249.  
253. 1927, 7. 1935, 57. 1939, 101.  
Zsaserichlebe 1898, 185.

Haftdolde 1939, 102.  
Hagedorn 1920, 12. 1927, 270. 1932, 270. 1934, 259.  
Hahnenfuß 1894, 172. 1895, 193. 194. 1898, 186. 1905, 233. 1907, 195. 1912, 200. 1918, 193. 1921, 67. 1934, 221. 1935, 48 f. 247. 1936, 30. 188. 189. 1937, 85. 1939, 100. 135. 301.  
Hahnenkamm 1893, 42.  
Hainfünfe 1896, 96. 1898, 187. 1908, 201.  
Halm, Dünen- 1925, 261.  
Händelwurz 1937, 5. 1938, 217. 1942, 14.  
Hant 1896, 95. 1923, 45.  
Hartheu 1891, 14. 1906, 23. 1923, 165. 1927, 220. 1936, 30.  
Hartriegel 1896, 32. 1912, 200. 1921, 144. 1926, 160. 1927, 220. 1928, 142. 1934, 75. 1936, 3. 1940, 116.  
Hasel 1891, 94. 1895, 201. 206. 1898, 165. 181. 1907, 36. 89. 110. 1914, 275. 1929, 176. 1936, 188. 1941, 53.  
Haselstrauch 1907, 35.  
Haselwurz 1891, 170.  
Hasenbrot 1908, 201.  
Hasenflie 1929, 175.  
Hasenohr 1895, 195. 1923, 95. 1925, 180.  
Hauhechel 1907, 176. 1940, 117.  
Hauslauch 1891, 170. 1906, 24. 1913, 358. 1917, XXVI. 1927, 112. 118. 1928, 247. 1932, 23. 1939, 92.  
Hauswurz 1913, 358. 1932, 23. 1938, 349.  
Heckenfirsche 1898, 183. 1928, 110. 1941, 53.  
Heckenfame 1898, 76. 1912, 207.  
Heberich 1895, III. 213.  
Heide 1894, 77. 1908, 199. 1919, 103. 1923, 158. 229. 1925, 7. 1927, 238. 1928, 142. 1929, 103. 189. 208. 1931, 181. 1933, 218.  
Heidecker 1891, 50.  
Heidelbeere 1895, 210. 1898, 187. 1927, 195. 1931, 11.  
Heinrich, Guter 1895, XVIII. 1927, 47.  
Heinrich, Stolzer 1921, 66. 1937, 86.  
Helm 1925, 261.  
Herbst-Drehähre 1904, 268.  
Herbstzeitlose 1893, 43. 1906, 278.  
Herrgottshand 1907, 175.  
Herenbesen 1897, 26. 1922, 178.  
Herenkraut 1922, 55.  
Himbeere 1895, 209. 1896, 32. 1898, 181. 1909, 253. 1917, 148. 1923, 229. 1932, 299. 1935, 53. 1936, 188. 1941, 54.  
Hirszunge 1935, 54. 1942, 14.  
Hirse 1896, 96.  
Hirtentäschel 1895, III. 1898, 681. 1907, 37. 1937, 85.  
Hochmut 1893, 38

Hohlzahn 1907, 70.  
Holumder 1891, 169. 1894, 173. 194. 1895, 210. 1898, 165. 185. 1902, 24. 1904, 117. 1905, 235. 1906, 23. 1907, 37. 38. 1917, 148. 1919, 109. 1928, 110. 1932, 128. 270. 271.  
Honiggras 1900, 71. 1896, 87.  
Hopfen 1898, 186. 1905, 237. 1907, 38. 39. 1927, 95. 292. 1941, 55.  
Hornblatt, Glattes 1924, 132.  
Hornflie 1923, 229.  
Hornkraut 1895, 192. III. 1921, 106. 1927, 239. 1929, 103. 1936, 30. 1937, 85. 1938, 302. 303. 1940, 59.  
Hornstrauch, Roter 1896, 32. 1941, 53.  
Hösowurz 1912, 200. 1925, 143.  
Hosenbeißer 1918, 193.  
Hühnerichwarm 1894, 46.  
Hülfen (= Hülfendorn) 1891, 94. 1895, 9. 1898, 181. 1903, XXV. XXX. 1906, 24. 1907, 36. 89. 1909, 116. 1912, 207. 261. 1914, 275. 1917, 192. 1927, 265. 1929, 119. 1933, 94. 1935, 211. 1936, 188.  
Hülflattich 1904, 117. 1919, 77. 1929, 175. 1934, 95.  
Hundeblume 1895, 192. 193. 194.  
Hundsstamille 1895, II. 1927, 94.  
Hundsrose 1922, 117.  
Hundsweilchen 1895, III. 194.  
Hundszungge 1895, 195. 1934, 75. 1940, 116.  
Hungerblume 1907, 38.  
Hüllkopf 1899, 123.  
Hüllschlauch 1935, 48 f.  
Hlex 1907, 36. 1909, 273. 116. 1912, 207. 1918, 173. 1929, 103. 1933, 94. 1939, 59.  
Immergrün 1891, 169. 1893, 41. 1894, 38. 173. 1924, 62.  
Immerschön 1920, 124.  
Immortelle 1894, 173.  
Ihop 1891, 169. 1893, 42.  
Jageteufel 1938, 189.  
Jakobskraut 1918, 193.  
Jasmin 1891, 169. 1893, 40.  
Jelängerjeliieber 1894, 172. 1932, 269. 1937, 154.  
Johannisbeere 1891, 169. 1894, 28. 171. 1895, 209. 1896, 30. 1898, 181. 1908, XLII. 1917, 118. 1927, 242. 1930, 118. 1932, 128. 1941, 53.  
Johannisblut 1900, 147.  
Johannisband 1900, 147.  
Johannisfrant 1891, 14. 1893, 40. 1894, 77. 1900, 148. 1904, 117. 1912, 199. 1934, 75. 1940, 116.  
Johanniswurz 1900, 147.  
Judenkappen 1893, 38.  
Judenmützen 1893, 38.  
Judennelfen 1893, 41.  
Kälberfropf 1898, 186. 1907, 37. 176.

Raiserkrone 1891, 169. 1893, 43. 1894, 172. 1928, 89. 1934, 264.  
Rahmris 1904, 118. 1906, 24.  
Ramilie 1894, 173. 1895, III. 193. 1906, 23. 1918, 158. 1938, 126.  
Rammgras 1895, 194. 1896, 98. 1927, 197.  
Rapunzinerkresse 1894, 173.  
Rartoffel 1894, 38. 171. 1895, 211. 1907, 253. 1908, 35. 1917, 148.  
Rastanie 1895, 206. 1896, 32. 1902, 24. 1907, 89. 235. 1914, 275. 1939, 318.  
Räßenpötchen 1919, 98. 1923, 230. 1929, 103.  
Räzente 1906, 23.  
Reilmelde 1895, XVII. 1916, 140. 1935, 231.  
Rellerhals 1921, 67.  
Reibel 1893, 44. 1895, 186. 1907, 37. 1927, 220. 1935, 247.  
Reibelrübe 1895, 213.  
Rechererbs 1895, 206.  
Reibzei 1893, 43.  
Reier 1892, 28. 1898, 170. 1900, 236. 1926, 291. 1929, 103. 1932, 269. 270.  
Reiche 1894, 38. 171. 1895, 201. 207. 1896, 32. 183. 1902, 24. 1914, 275. 1922, 15. 1924, 152. 1926, 291. 1936, 188. 1941, 53.  
Reichlorbeer 1917, 192.  
Reppertopf 1891, 104. 1895, 195. 1928, 190.  
Rebraut 1936, 189. 190.  
Ree 1895, 193. 194. 195. 1904, 118. 1906, 23. 1907, 253. 1924, 203. 1925, 179. 1929, 175. 1938, 302. 1939, 98. 100.  
Reinling 1929, 189. 1933, 219.  
Reite 1895, 192. 193. 1898, 186. 1906, 24. 1907, 37. 71. 176. 1937, 85.  
Reitenkerbel 1907, 71.  
Reibenbraut 1894, 77. 1902, 48. 1922, 97. 1925, 93. 1928, 247. 1930, 172. 1934, 64. 222. 1936, 189. 1938, 28. 217. 303.  
Reinzel 1923, 229.  
Reinulgras 1895, 192. 194. 1896, 98. 1900, 71. 1936, 188.  
Reibel, Kronlofer 1936, 30.  
Reppbraut 1895, 195.  
Reitenkerbel 1928, 70.  
Reiterich 1895, 192. 193. 195. 1896, 95. 1898, 186. 1906, 237. 1907, 38. 39. 1918, 113. 1935, 87. 1937, 20. 85. 86.  
Rehl 1891, 169. 1894, 38. 171. 1895, 194. 201. 1904, 117. 1906, 24. 1907, 176. 1908, 34. 1915, 206.  
Rehlbüfel 1928, 142. 1934, 107. 270. 1939, 99.  
Rehleiche 1901, XLII.  
Rehrabi 1894, 38.  
Rehl 1891, 169.  
Reiferen 1917, 192.

Reinigsfarn 1896, XIX. 1907, 37. 1921, 48. 1922, 25. 243. 1924, 55. 1925, 143. 1929, 104. 1934, 76. 1936, 231. 1937, 22. 26. 87. 1938, 189. 216.  
Reinigsferze 1895, 195. 1904, 118. 1905, 235. 1906, 310. 1923, 141. 1927, 47. 1938, 126.  
Reinblume 1893, 41. 1906, 255.  
Reinleirische 1914, 275.  
Reinrade 1895, 192. 1900, 71. 1907, 176. 1926, 45.  
Reihenbeere 1895, 210. 1919, 98. 1923, 158. 1925, 7. 1927, 238. 1929, 103. 208. 1931, 11. 181. 1936, 4. 1939, 99.  
Reihenfuß 1934, 75.  
Reihbüfel 1895, III. 192. 195. 1912, 200. 1913, 235. 1923, 165. 1939, 100.  
Reihliche 1921, 164. 1923, 141. 165. 1939, 99.  
Reihe 1895, II. 192. 215. 1918, 158. 1921, 144. 1900, XXXVIII. 1936, 30. 36. 1939, 98.  
Reizenblume 1927, 220. 1936, 30.  
Reizenborn 1891, 94. 1898, 181. 1907, 35. 1937, 114. 1941, 53.  
Reizenkraut 1894, 183. 1895, 192. 195. 1918, 125. 1921, 66. 1923, 76. 1924, 132.  
Reifen 1893, 42.  
Reisenbeere 1895, 210. 1906, 310. 1908, 200. 1912, 200. 1924, 132. 1926, 160. 1931, 183. 1934, 146.  
Reinwicke 1920, 123. 1939, 60.  
Reinmhals, Alder= 1895, 195. 1940, 116.  
Reinblume 1906, 25. 1929, 103. 1936, 313. 1938, 216.  
Reinfrucht, Reispige 1936, 30.  
Reinische (= Reichenische) 1905, 236. 1908, 198. 1925, 117. 1934, 45. 1935, 48 f. 1938, 189. 215. 216.  
Reinmel 1923, 113. 1938, 189.  
Reinreiß 1892, 37. 1894, 171. 1895, 210.  
Reinbraut 1895, 193. 194. 1896, X. 1907, 39. 1908, 201. 1912, 200. 1921, 164. 1924, 64. 1925, 180. 1926, 292. 1929, 103. 1934, 64. 1935, 48 f. 1937, 85. 1939, 98. 1940, 117. 118.  
Reinbraut 1906, 273. 1910, 64. 1929, 188. 1935, 247. 1936, 30. 1937, 19. 87. 1939, 133. 1940, 58. 59.  
Reinrohr 1892, 38.  
Reinbraut 1939, 99.  
Reinche 1892, 38. 1901, 187. 1907, 235. 1932, 270.  
Reinich 1895, 214. 1919, 92. 1937, 86. 1935, 53.  
Rein 1905, 236. 1912, 200. 1921, 106. 1925, 180. 1926, 292. 1936, 17.  
Reinbeirich 1923, 141.  
Reinbraut 1891, 104.

- Savendel 1891, 169. 1893, 37. 40. 42. 1894, 174. 1928, 247. 1934, 264. 1938, 126.
- Leberblümchen, Leberkraut 1891, 170. 1903, 84. 1919, 76. 1921, 48. 1922, 117. 1930, 214. 1934, 96. 1935, 48 f. 211. 1941, 102.
- Leimkraut 1895, 195.
- Leinblatt 1912, 200. 1921, 67. 1935, 54.
- Leinkraut, Nickendes 1904, 118. 1905, 236. 1922, 156. 1925, 180. 1935, 54. 1936, 30. 1940, 116. 1939, 102.
- Leichenporn 1898, 187. 1907, 38. 1924, 62. 1927, 95. 1929, 119. 1930, 22. 94. 95. 1933, 155. 1934, 75. 1935, 48 f. 1936, 30. 34. 1940, 118. 119.
- Levkoje 1891, 168. 1893, 38. 1894, 38. 172. 1895, 195.
- Sichtnelke 1895, 195. 1898, 187. 1907, 38. 1939, 99. 101.
- Liebesapfel 1895, 201.
- Liebstüchel 1893, 44. 1929, 175.
- Liguster 1894, 173. 1896, 32.
- Lilie 1891, 169. 1894, 174. 1895, 174. 1896, 32. 1911, 40. 1913, 119.
- Linde 1891, 94. 1894, 172. 1895, 48. 1896, 32. 1902, 24. 1904, XVI. 1911, 167. 218. 1917, 91. 1922, 15. 53. 54. 1923, 229. 1924, 55. 1929, 103. 1932, 22. 23. 1935, 53. 206. 1940, 153. 1941, 53.
- Linse 1895, 205.
- Lishe, Böhmers 1896, 97.
- Löffelkraut 1895, 193. 1904, 117. 1934, 76. 1935, 231. 1936, 30. 1940, 118.
- Solch 1895, 192. 193. 194.
186. 1907, 38. 175. 195. 1915, 86. 1919, 98. 1937, 86.
- Löwenmaul 1891, 169. 1894, 38. 173. 1913, 119.
- Löwenzahn 1895, III. 192. 193. 1898, 187.
- Lungenkraut 1893, 105. 1898, 187. 1921, 86. 1924, 274. 1927, 141. 1929, 103. 1930, 22. 1936, 189. 1941, 55.
- Lupine 1893, 39. 1894, 173. 1901, 62. 1904, 118. 1918, 94.
- Luzerne 1895, 193. 194. 195.
- Mädesüß 1925, 93.
- Magnolie 1903, 214.
- Mahonie 1917, 192.
- Maisblume 1891, 14. 1906, 25. 1917, 148. 1924, 62. 1935, 48 f. 1938, 216. 1940, 116.
- Maisglöckchen (= Maifilie) 1894, 174. 1898, 187. 1904, 118. 1907, 38. 1921, 86. 1924, 62. 1926, 292. 1935, 53. 1941, 55.
- Mairübe 1894, 38.
- Majoran 1891, 169. 1893, 44. 1894, 71.
- Malve 1895, III. 195. 1906, 23. 1913, 119. 1921, 126. 1936, 30. 1940, 121.
- Mandel 1895, 206.
- Mannagras 1895, 204. 1896, 98.
- Männertreu 1900, 71. 1905, 234. 1907, 195. 1926, 244. 1935, 50. 1936, 189.
- Marienblume 1934, 95.
- Marichbeide 1928, 21.
- Maßlieb 1898, 186.
- Mauerlattich 1939, 99.
- Mauerpfeffer 1894, 171. 1895, 194.
- Mauerraute 1916, 222. 1918, 158. 1925, 143. 1926, 44.
- Maulbeerbaum 1907, 236. 1911, 37. 120. 1912, 159.
- Mäufeschwanz 1934, 221.
- Meerbohne 1907, 89. 1936, 30.
- Meerfohl 1895, 195. 214. 1896, X. 1925, 179. 1927, 68. 1934, 76.
- Meerrettich (= Nährrettich) 1892, 37. 1893, 44. 1894, 38. 1895, 213. 1906, 24.
- Meerrenf 1895, 194. 1923, 95. 1925, 179. 1933, 132. 1940, 117.
- Mehlbeere 1898, 165.
- Melbe 1895, XVI. 192. 193. 194. 214. 1907, 199. 1936, 1. 1938, 302.
- Melisse 1904, 117.
- Melone 1895, 201. 211.
- Merf 1933, 133.
- Miere 1924, 152. 1927, 47. 141. 1936, 30.
- Milchdistel, Sumpf- 1934, 222.
- Milchkraut, Meerstrands- 1907, 199.
- Milchstern 1934, 264. 1936, 190.
- Milzkraut 1898, 187.
- Münze 1893, 105. 1894, 171. 174. 1904, 113. 1907, 37. 1928, 162. 247.
- Mirabelle 1912, 130.
- Mispel 1893, 43. 1897, 27. 1898, 185. 1907, 176.
- Mistel 1891, 104. 115. 1897, 26. 1898, 29. 115. 208. 1902, XII. 1906, 183. 1915, XXXVIII. 1921, 204. 1922, 53. VIII. XXV.
- Mohn 1891, 68. 1894, 172. 1895, 195. 1904, 117. 1921, 106. 1922, 139. 1932, 90.
- Möhrringia 1898, 187.
- Mohrrübe 1891, 169. 1895, 192. 193. 213. 1898, 186.
- Rondraute 1896, XIX. 1912, 200. 1919, 158. 1934, 189. 1939, 98. 1942, 14.
- Moorbirke 1941, 53.
- Moosbeere 1895, 210. 1906, 310. 1924, 202.
- Moosglöckchen 1922, 97. 1936, 4.
- Morgenrot 1891, 169. 1893, 41.
- Moichuskraut 1907, 38. 1921, 6. 1924, 79.
- Mutterkraut 1891, 170. 1894, 173.
- Myrte 1908, 200.
- Nachtferze 1893, 40. 1894, 171. 1895, 192. 1932, 128.
- Nachtshatten 1895, 194. 195. 1928, 249. 1907, 39. 1941, 55.
- Nachtviole 1891, 170. 1894, 172. 1906, 25. 1934, 264.

- Nachte Jungfern 1893, 40. 43.  
Narzisse 1894, 174. 1896, 32.  
Natternkopf 1895, 195.  
Natternzunge 1896, XI. 1906, 274.  
1927, 175.  
Nelke 1891, 168. 1894, 38. 172. 195.  
1905, 236. 1912, 201. 1913, 119. 1920,  
124. 1921, 67. 1922, 156. 178. 1926,  
244. 1927, 243. 1928, 70. 142. 1931,  
67. 1934, 64. 1935, 53. 1936, 30. 1937,  
125.  
Nelkenwurz 1898, 187. 1904, 117. 1907,  
37. 1936, 188.  
Nesselstamen 1909, 167.  
Nessel, Kleine 1895, II.  
Nestwurz 1942, 14  
Nieswurz 1891, 170. 1893, 38.  
1928, 247.  
Nußbaum 1902, 24.  
Nützenzunge 1895, 195. 1940, 116.  
Obermenzig 1907, 71. 1927, 220.  
1939, 100.  
Ölweide 1921, 40.  
Ohnblatt 1901, 83.  
Osterblume 1894, 77. 1898, 187. 1915,  
139. 1927, 20. 1930, 213. 1934, 96.  
Osterlilie 1891, 169. 1928, 118.  
Palmenlilie 1911, 40.  
Pantoffelblume 1911, 20.  
Pappel 1891, 92. 94. 1894, 38. 1901,  
142. 143. 187. 1902, 24. 71. 1907, 235.  
1911, 167. 1912, 199. 1922, 15. 54.  
1923, 113. 229. 1925, 274. 1940, 121.  
1941, 53. 54.  
Paranuß 1907, 89.  
Pasinake 1891, 170. 1894, 171. 1895,  
201. 1898, 187.  
Perigras, Einblütiges 1907, 38. 1934,  
64. 1936, 17. 188.  
Perlyhasintbe 1891, 169.  
Pfeiwurz 1891, 169. 1905, 234. 1913,  
55. 1917, XXV. 1919, 78. 155. 1920,  
19. 93. 1925, 143. 1927, 175. 1930,  
189. 1932, 90. 1935, 48 f.  
Peterlilie 1891, 169. 1893, 44. 1894, 38.  
171. 1895, 213. 1906, 23.  
Pfaffenhütchen 1936, 188. 1941, 53.  
Pfefferstrauch 1894, 171.  
Pfeifengras 1929, 176.  
Pfeifenstrauch 1891, 169. 1894, 173.  
1898, 185.  
Pfeilkraut 1899, 123. 1937, 87.  
1939, 132.  
Pfennigkraut 1895, III. 192. 195. 1929,  
103. 1939, 135.  
Pferdebohne 1895, 205.  
Pferdefenchel 1925, 216.  
Pflingstlilie 1891, 169. 1928, 118.  
Pflingstrose 1913, 119.  
Pflirschbaum 1895, 208. 1902, 24.  
Pimpernuß 1914, 275.  
Pippau 1905, 234.  
Platane 1926, 291.  
Platterbse 1895, 201. 1907, 39. 1912,  
199. 1922, 199. 1923, 95. 113. 1924,  
62. 1925, 180. 1926, 244. 1932, 128.  
1934, 75. 1936, 61. 1937, 85. 1940, 118.  
Polarweide 1928, 245.  
Porree 1891, 169. 1894, 38. 171.  
1895, 211.  
Porst (= Post) 1915, 139. 1917, 192.  
1921, 225. 1923, 237. 1925, 7. 1926,  
140. 1927, 195. 1928. 19. 172. 1929,  
176. 189. 1931, 181. 1936, 3. 1938, 189.  
Portulak 1893, 44. 1895, 215.  
Porzellanblume 1891, 168. 1894, 173.  
Prinzel 1899, 130. 1906, 273. 1919, 123.  
155. 1922, 216. 1934, 96. 221. 1935, 54.  
Purpurstach 1932, 147.  
Quecke 1896, 99.  
Queller 1891, 74. 1907, 89. 197. 198.  
1911, 130. 1929, 207. 1934, 116. 1935,  
232.  
Quendel, Stein= 1939, 100.  
Quittenbaum 1895, 207. 1896, 32.  
Rabenschwarz 1906, 23.  
Radies 1891, 169. 1894, 171. 1895, 212.  
Raigras, Französisches 1896, 97.  
Raigras, Englisches 1896, 99.  
Rainfarn 1891, 170. 1894, 173. 1898,  
186. 1906, 24. 1907, 37. 1928, 249.  
1929, 1. 175. 1933, 132.  
Rainkohl 1907, 37. 1936, 189.  
Rainweide 1898, 185. 1911, 40.  
Raps 1907, 253.  
Rapsküchen 1895, 195. 1915, 87.  
Rasenschmiele 1926, 202. 1931, 165.  
Rasensumme 1936, 4.  
Rauke 1895, 195.  
Rauschbeere 1895, 210. 1906, 24. 1908,  
199. 1921, 225. 1928, 19. 1934, 75.  
1936, 4. 211.  
Raute 1891, 170. 1893, 39. 1922, 139.  
1938, 126. 189.  
Rautenfarn, Einfacher 1941, 102.  
Rebendolde 1934, 75.  
Reiherschnabel 1895, III. 1922, 117.  
Reitgras, Lanzettliches 1931, 181. 1936,  
4. 1940, 120.  
Reth 1916, XVIII. 1929, 93.  
Retich 1894, 171. 1895, 212.  
Ribaraber 1894, 171. 1895, 214.  
1917, 148.  
Rhododendron 1914, 275.  
Riedgras 1906, 24. 273.  
Ringelblume 1891, 169. 1894, 173.  
1913, 119.  
Rippenfarn 1898, 187. 1937, 22. 25.  
1938, 216. 1940, 118.  
Rittersporn 1891, 168. 1894, 172. 1904,  
113. 1927, 270. 1928, 249. 1939, 102.  
Roggen 1895, 201. 1896, 32. 99. 1907,  
249. 253. 1908, 106.  
Rohr, Gemeines 1896, 97.  
Rohrglanzgras 1896, 190.

- Rohrkolben 1899, 123. 1906, 237. 1921, 103. 1928, 148. 1929, 175. 1937, 20.  
Rosen 1891, 24. 168. 1893, 107. 1894, 38. 173. 1895, 207. 1898, 165. 1904, 113. 1907, 39. 1909, 120. 166. 1913, 119. 1915, XXXIII. 1919, 77. 1922, 17. 1925, 179. 1932, 128. 1940, 116. 1941, 53.  
Rosmarinheide 1908, 200. 1927, 238. 1930, 41. 238.  
Rohkastanie 1894, 38. 172.  
Rotbuche 1891, 94. 1892, 172. 1907, 36. 37. 1922, 15. 1924, 62. 78. 1936, 188. 1941, 53.  
Rotdorn 1914, 275.  
Rottanne 1907, 176. 1914, 275.  
Ruchgras 1896, 96.  
Rübe 1891, 169. 1894, 38. 171. 1895, 214.  
Rübsen 1907, 253.  
Rührmischwichtan 1898, 187. 1927, 220.  
Ruhkraut 1895, III. 195. 1908, 220.  
Runkelrübe 1895, 212.  
Ruprechtskraut 1936, 189.  
Rüster 1891, 94.  
Salat 1891, 169. 1894, 171.  
Salbei 1891, 169. 1893, 42. 44. 1894, 46. 174. 1895, 195. 1896, 32. 1906, 24. 1934, 264.  
Salomonssiegel 1912, 200. 1926, 159. 1935, 48 f. 1936, 189. 1940, 181.  
Salzweide 1910, 181.  
Salzbunze 1923, 95.  
Salzkraut 1895, 194. 1919, 25. 1923, 95. 1925, 179. 1940, 117.  
Salzmieze 1895, 194. 1923, 95. 1925, 179. 1933, 132. 1935, 231. 1940, 117.  
Sanddorn 1906, 183. 1923, 141. 1927, 270. 1940, 116.  
Sandgras 1896, 97.  
Sandhalm 1895, 194. 1896, 97. 1923, 95.  
Sandhafer 1937, 193.  
Sandmieze 1939, 100.  
Sandrohr 1939, 194.  
Sandjaat 1925, 213. 261. 1926, 274. 1927, 291.  
Saubohne 1895, 205.  
Saudistel 1895, 192. 1940, 116.  
Sauerampfer 1891, 169. 1893, 44. 1894, 38. 171. 1895, 194.  
Sauerdorn 1898, 166. 185.  
Sauerflee 1895, 195. 1898, 187. 1918, 125. 1929, 104. 1936, 17. 30. 189. 190. 1940, 120.  
Schachblume 1893, 43. 1907, 176. 1922, 240. 1925, 143. 1928, 214. 1938, 216.  
Schachtelhalm 1895, 192. 1896, 99. 1898, 187. 1906, 24. 1918, 143. 1921, 184. 1926, 292. 1927, 141. 1928, 248. 1933, 25. 133. 1935, 48 f. 1936, 17. 1937, 87. 1938, 303. 1940, 116. 118.  
Schafgarbe 1895, 192. 193. 194. 1898, 186. 1906, 23. 1907, 37. 176. 1927, 113. 1937, 85.  
Schaffschwengel 1926, 16. 114. 1939, 100.  
Schafzöhren 1893, 42.  
Schalotte 1891, 169. 1894, 38. 171. 1895, 211.  
Scharbockskraut 1894, 77. 1936, 189.  
Schaumkraut 1894, 77.  
Schaumkresse 1924, 273.  
Schattenblume 1926, 292. 1929, 104. 1935, 53. 1940, 118. 1941, 55.  
Schierling 1904, 117. 1925, 216. 1926, 19. 1936, 238. 1939, 99.  
Schildfarn 1937, 23. 25. 26. 1940, 117. 120.  
Schildkraut 1936, 30. 1937, 21. 1939, 100.  
Schilf 1905, 235. 1906, 254. 1916, XXVIII. 1927, 292. 1929, 93. 1936, 238. 1937, 20. 85.  
Schillergras 1924, 274. 1936, 1. 1938, 302.  
Schlangenkraut 1935, 48 f.  
Schlangenwurz 1921, 225.  
Schlehdorn 1891, 24. 1895, 208. 1896, XV. 1898, 181. 1907, 35. 36. 1925, 179. 1933, 132. 1941, 53.  
Schlüsselblume 1898, 187. 1921, 67. 1922, 78. 1925, 117. 1930, 120. 1934, 75. 76. 189. 264. 1935, 48 f. 53. 211. 1936, 2.  
Schmalraute 1939, 99.  
Schmalwand 1940, 121.  
Schmieze 1908, 201. 1923, 229. 1927, 238. 1929, 103. 1933, 50. 1934, 64. 1935, 5. 50. 1936, 6. 188.  
Schnabelstirnse 1908, 201.  
Schneckenflee 1935, 211.  
Schneeball 1894, 38. 173. 1898, 183. 1905, 235. 1907, 39. 1933, 218. 1936, 188. 1941, 53. 54.  
Schneebeere 1891, 169. 1894, 173. 1896, 32. 1898, 185.  
Schneeglöckchen 1891, 169. 1894, 77. 1911, 94. 1934, 95.  
Schneide 1919, 77. 1924, 21. 1928, 142.  
Schmittlauch 1891, 169. 1893, 44. 1894, 38. 171.  
Schöllkraut 1898, 186. 1907, 71. 1928, 247. 1929, 175. 1936, 190.  
Schuldichlein 1891, 225.  
Schuppenmieze 1907, 199.  
Schuppenwurz 1901, 108. 1921, 86. 1930, 254. 1934, 76.  
Schwaden 1895, 204.  
Schwalbenwurz 1927, 21.  
Schwarzdorn 1895, 208.  
Schwarzwurz 1937, 87.  
Schwarzwurz 1894, 171. 1895, 212. 1908, 200. 1912, 200. 1915, 87.

Schwertlilie 1891, 169. 1894, 174. 1913, 119. 1921, 103. 1928, 167. 1934, 264. 1938, 217.  
Schwügel 1895, 193. 1896, 32. 98. 1898, 187. 1907, 198. 1923, 95. 1926, 274. 1935, 53. 1936, 188. 1939, 100.  
Seebüje 1899, 123.  
Seedorf 1895, 192. 1896, 95.  
Seegras 1895, 194. 1920, 43. 1922, 129. 1929, 205. 1933, 132.  
Seetanne 1905, 237. 1924, 132. 1925, 285. 1927, 292. 1935, 48 f.  
Seerose 1899, 123. 1903, 2. 1925, 94. 1926, 225. 1937, 19. 1938, 216. 1939, 99. 134. 1941, 106.  
Segge 1896, 96. 1898, 187. 1904, 195. 1906, 273. 1908, 201. 1919, 98. 1923, 95. 1924, 55. 274. 1925, 180. 261. 274. 1926, 159. 274. 1929, 103. 104. 1931, 181. 1934, 64. 1935, 53. 247. 1936, 1. 4. 188. 1938, 302. 1940, 116. 118. 120. 121.  
Seide 1891, 104. 1898, 186. 1905, 234. 1907, 38. 1928, 45. 1932, 90.  
Seidelbäum 1908, 199. 1921, 67. 164. 1922, 25. 243. 1938, 155. 1940, 118. 1941, 53.  
Seifenraut 1893, 39. 1898, 186. 1905, 236. 1918, 158. 1930, 215.  
Sellerie 1891, 169. 1894, 171. 1895, 213.  
Senf 1895, 91. 192. 1896, X. 1936, 153.  
Severbaum 1906, 24.  
Sichelbühre 1929, 98.  
Siebenstern 1918, 125, 1923, 230. 1929, 103. 1935, 53. 1939, 39. 99. 1941, 55.  
Siegwurz 1893, 42. 1894, 174.  
Sigmarswurz 1936, 30.  
Silbergras 1919, 98.  
Silberwurz 1936, 3.  
Silge 1912, 200. 1926, 244. 1934, 64.  
Simse 1908, 200. 201. 202. 1924, 274. 1926, 292. 1927, 238. 1929, 214. 1931, 11. 181. 1935, 50. 54. 134. 1936, 1. 1937, 20. 1938, 302. 1939, 98. 99. 1940, 116.  
Skabiose 1923, 229. 230. 1934, 75. 1939, 100.  
Sommerwurz 1891, 104. 1925, 143. 1939, 98.  
Sonnenblume 1894, 173. 1895, 212.  
Sonnentau 1901, 83. 1904, 117. 1906, 24. 274. 1919, 103. 1923, 229. 1927, 238. 1931, 181. 193. 1933, 219. 1935, 50. 1938, 217. 1939, 98. 101.  
Spargel 1895, 214. 1905, 236. 1918, 158.  
Speerfraut (= Sperrfraut) 1891, 169. 1894, 173.  
Sperr, Acker= 1895, II. 1923, 230.  
Spierstaude 1891, 168. 1925, 180.  
Spiertrauch 1894, 173. 1929, 176.  
Spinat 1894, 171. 1895, 214.

Spindelbaum 1898, 165. 183. 1906, 24. 1907, 39. 40. 1911, 37. 1929, 176. 1933, 132.  
Spizblatt 1906, 237.  
Spügel, Frühling= 1930, 172.  
Springraut 1904, 117. 1936, 189. 1938, 303. 1939, 99.  
Spurre 1925, 117.  
Stachelbeere 1891, 169. 1894, 38. 191. 1895, 201. 209. 1918, 172. 1941, 53.  
Stachelhaar 1916, 140. 1917, 148. 1918, 172. 1923, 95.  
Stachelginstler (= Stachginstler) 1898, 75. 1912, 99. 1918, 11. 61. 93. 173. 174. 1940, 116.  
Stachapel 1895, 195. 1904, 118. 1927, 118. 1928, 248.  
Stechpalme siehe Hüfle  
Steinbrech 1906, 273. 1911, 21. 1922, 55. 97.  
Steinfarn 1921, 225.  
Steinfeder 1916, 223.  
Steinfliee 1895, 195.  
Steinraut 1895, 195. 1932, 90. 1938, 303.  
Steinnuß 1907, 89.  
Steinpfeffer 1894, 171.  
Sterbefraut 1901, 167.  
Sternblume 1926, 165.  
Sternmiere 1895, 192. 1898, 187. 1912, 199. 1921, 86. 1935, 53. 207. 1936, 6. 189. 1941, 55.  
Stieleiche 1941, 53.  
Stiefmütterchen 1891, III. 168. 1894, 172. 1906, 24.  
Stockrose 1891, 168. 1893, 39. 1894, 172.  
Storchschnabel 1895, III. 1912, 200. 1924, 203. 273. 1925, 8. 180. 1926, 159. 292. 1927, 220. 1934, 75. 146. 1936, 30. 1939, 60. 1940, 118.  
Stranddistel 1903, 120. 1910, 76. 1922, 25. 243. 1925, 143. 1927, 68. 1938, 216.  
Strandflieber 1916, 139. 1936, 2. 6.  
Strandgerie 1938, 302. 304.  
Strandhafer 1896, 99. 1905, 25. 1919, 98. 1923, 229. 1924, 22. 1925, 179. 213. 261. 274. 1926, 274.  
Strandfnebel 1936, 30.  
Strandling 1905, 237.  
Strandnelke 1907, 199. 1929, 141.  
Strandroggen 1921, 126. 1924, 22. 1925, 261. 274. 1926, 274. 1940, 117.  
Strandvanille 1922, 25. 243.  
Strandweizen 1905, 16. 21.  
Straußgras 1896, 97. 1928, 248.  
Strohblume 1913, 119. 1920, 124. 1923, 230. 1924, 21. 1934, 264. 1935, 48 f. 1938, 303.  
Studentenblume 1891, 169.  
Studentenröschen 1939, 99.  
Sturmhut 1894, 172. 1913, 119.  
Sunden 1907, 199.

- Süßholde 1937, 86.  
Süßgras 1907, 198.  
Sumpfschilfpflanzen 1899, 17.  
Sumpfdotterblume 1918, 125. 193.  
1925, 93.  
Sumpffeder 1893, 105.  
Sumpfporst 1929, 119.  
Sumpfschirm 1922, 55.  
Sumpfwurz 1942, 14.  
Tanne 1892, 38. 1901, 187. 1904, 95.  
1922, 16. 1931, 21. 1932, 270.  
Tännel 1924, 274.  
Tannenwedel 1899, 123. 1901, 240.  
1923, 141. 1936, 238.  
Taubenkropf 1922, 156. 1934, 75.  
1935, 48 f.  
Taubnessel 1895, III. 1898, 186. 1907,  
38. 1930, 152. 1938, 303.  
Tausendblatt 1910, 64. 1927, 220.  
1940, 59.  
Tausendgüldenkraut 1905, 237. 1923,  
113. 1934, 76. 1935, 231.  
Tausendschönchen 1891, 168. 1894, 173.  
Teebusch 1941, 53.  
Teichrose 1899, 123. 1925, 93. 1926, 225.  
1937, 19. 1939, 99. 101. 132. 134.  
Teufelsabbiss 1894, 82. 1908, 200.  
1931, 11.  
Teufelskralle 1922, 97. 1927, 141. 1928,  
142. 1929, 103. 1935, 48 f. 53. 1939,  
99. 1940, 116.  
Teufelswurz 1931, 11.  
Thymian 1891, 169. 1893, 44. 1894,  
171. 1906, 24. 1925, 179. 1929, 188.  
1935, 50.  
Tollkirsche 1896, 32. 1906, 278.  
Tomate 1917, 148.  
Totenblume 1891, 169.  
Traganth 1933, 133.  
Tränendes Herz 1913, 119. 1926, 45.  
1936, 190.  
Traubenhyazinthe 1894, 174.  
Tropfen 1895, 193. 1896, 98.  
Tropfenblume 1921, 144. 1924, 273. 1926,  
245. 1934, 264. 1936, 4. 1938, 189.  
217.  
Trunkelbeere 1921, 225. 1923, 237.  
Tulpe 1891, 169. 1894, 174. 1898, 187.  
1928, 89. 1940, 120.  
Tulpenbaum 1903, 214.  
Tüpfelfarn 1898, 187. 1907, 38. 1923,  
229. 1937, 22.  
Türkenbund 1922, 25. 243.  
Türkenkraut, Rahles 1921, 126.  
1936, 30.  
Ulme 1891, 92. 1894, 38. 1898, 181.  
1901, 187. 1902, 24. 1907, 176. 1914,  
275. 1922, 15. 53. 1923, 113. 1924, 79.  
1928, 21. 1935, 53. 1941, 53.  
Weilchen 1891, 168. 1893, 38. 1894, 172.  
1896, XIX. 1898, 187. 1906, 125. 274.  
1907, 71. 1908, 201. 1922, 55. 1923,  
229. 1924, 79. 1925, 143. 1927, 220.  
1935, 48 f. 1936, 189. 1939, 98. 100.  
Wenustamm 1939, 102.  
Wenustwagen 1891, 168.  
Wergißmeinnicht 1891, 94. 1896, 32.  
1898, 181. 1903, 144. 238. 1907, 176.  
1909, 50. 1914, 275. 1928, 44. 249.  
1936, 188. 1941, 53.  
Vogelfuß, Kleiner 1908, 201. 1927, 21.  
Vogelmiere 1895, III. 192. 1927, 239.  
1937, 86.  
Vogelmilch 1896, 96. 1926, 165. 292.  
1940, 120.  
Wacholder 1892, 38. 1896, XXXIV. 1905,  
235. 1921, 48. 1925, 8. 1926, 63. 160.  
1927, 292. 1928, 142. 1929, 103. 1934,  
45. 1936, 29. 1938, 216.  
Wachablume 1895, 195.  
Wachtelweizen 1891, 104. 1921, 164.  
1924, 62. 1926, 160. 1935, 48 f. 53.  
1939, 99.  
Waldferkel 1896, X. 1906, 24. 1907, 39.  
1925, 93.  
Waldmeister 1898, 187. 1906, 24. 35.  
1912, 199. 1924, 62. 152. 1927, 114.  
1929, 103. 1936, 29. 188. 1938, 126.  
Waldmoorkönig 1908, 200.  
Waldrebe 1904, 113.  
Walnuß 1895, 206. 1907, 89. 1917, 192.  
1936, 6.  
Wasserarm 1936, 30.  
Wasserdost 1905, 235. 1907, 37. 1921,  
103. 1933, 132.  
Wasserfeder 1901, 240. 1905, 233.  
Wasserfenchel 1935, 50.  
Wasserhahnenfuß 1924, 132.  
Wasserhanf 1942, 17.  
Wasserlisch 1905, 237. 1939, 132.  
Wasserlinse 1896, 95. 1937, 30.  
1939, 134.  
Wasserlobelie 1936, 3.  
Wassernuß 1895, 26. 1901, 236. 1922,  
25. 243. 1924, 101.  
Wasserpest 1901, 95. 1904, XXXIV.  
1934, 191.  
Wasserschere 1899, 123.  
Wasserschierling 1905, 237.  
Wasserschlauch 1899, 123. 1901, 83.  
1906, 274. 1919, 142. 1924, 274. 1929,  
103.  
Wasserstern 1901, 240. 1924, 132.  
Wasserviole 1899, 123.  
Wau 1936, 30.  
Wegedorn 1906, 191.  
Wegerich 1895, 192. 193. 1904, 118,  
1907, 199. 1915, 138. XXXIII, 1921,  
126. 1926, 45. 1927, 238. 1930, 192.  
1934, 76. 1935, 48 f.  
Wegwarte 1904, 117.  
Weichblatt 1937, 87.  
Weichling 1938, 302.  
Weichwurz 1923, 189.



- Weide 1891, 92. 94. 1894, 38. 1898, 165. 181. 1901, 187. 1902, 24. 1903, 144. 238. 1904, 93. 1906, 25. 250. 1907, 37. 40. 1908, 200. 1909, 50. 1910, 63. 182. 1911, 167. 1912, 102. 199. 1914, 162. 1919, 98. 1922, 15. 54. 1923, 98. 229. 1931, 11. 119. 181. 1932, 270. 1941, 53.
- Weidelgras, Deutliches 1934, 159.
- Weidenröschen 1898, 186. 1905, 235. 1927, 239. 1929, 103. 1931, 181. 1936, 189. 1940, 120.
- Weiderich 1905, 235.
- Weihnachtsblume 1938, 38.
- Weihnachtstannenbaum 1900, 225.
- Wein, Wilder 1894, 172. 1896, 32.
- Weinstock 1895, 210. 1902, 24.
- Weißbuche (= Hagebuche, Hainbuche) 1891, 94. 1898, 181. 1900, 236. 1907, 36. 40. 1922, 15. 1926, 45. 291. 1934, 259. 1936, 188. 1941, 53.
- Weißdorn 1891, 24. 94. 1892, 38. 1894, 38. 173. 1896, 32. 1898, 165. 181. 1907, 35. 36. 37. 1909, 273. 1920, 12. 1929, 176. 1932, 128. 1936, 188. 1941, 53.
- Weißwurz 1898, 187. 1923, 230.
- Weizen 1895, 201. 202. 1896, 98. 1907, 249. 253.
- Wermut 1904, 117. 1906, 23. 1913, 29. 1927, 292. 1929, 175.
- Wetterdöfel 1939, 100.
- Wicke 1898, 186. 1907, 39. 1912, 200. 1924, 274. 1926, 202. 245. 292. 1927, 141. 1936, 1. 189. 1939, 60.
- Widerstöß 1907, 95. 198. 1924, 203. 1925, 229. 1931, 65.
- Wiesenhafer 1912, 200.
- Wiesenknopf 1922, 156. 1937, 87. 1939, 100.
- Wiesenraute 1910, 202. 1912, 200. 1925, 93. 1934, 75. 221. 1936, 61. 1939, 98. 1940, 118.
- Winde 1893, 41. 1895, 192. 193. 1904, 117. 1905, 230. 1938, 302.
- Windhalm 1896, 97.
- Windröschen 1894, 77. 1907, 38. 1921, 67. 1922, 25. 1925, 62. 1929, 103. 1930, 213. 1934, 96. 1936, 30. 1941, 102.
- Wintergeckel 1911, 94.
- Wintergrün 1906, 274. 1922, 243. 1925, 143. 1931, 183. 1936, 6. 1938, 306.
- Winterling 1903, 81. 119. 1905, 237. 1917, 11. XXXVII.
- Wohlfurleigh 1906, 24. 1908, 200. 1921, 144. 1923, 230.
- Wolfsfuß 1907, 37. 70.
- Wolfsmilch 1895, III. 192. 193. 195. 1896, 95. 1918, 158. 1920, 124. 1922, 139. 1923, 113. 237. 1924, 132. 1926, 244. 1927, 47. 95. 1928, 142. 1929, 175.
- Wolfsstrapp 1905, 235.
- Wollgras 1906, 273. 1927, 238. 1930, 238. 1931, 11. 181. 1936, 4.
- Wollkraut 1904, 118.
- Wucherblume 1892, 172. 1903, XLVI. 1904, 68. 1918, 126. 1939, 218.
- Wundtlee 1904, 117. 1939, 100.
- Wurmfarn 1898, 187. 1907, 38. 1936, 188. 1937, 23.
- Wurzel 1891, 169. 1894, 38. 171.
- Wurzelswürger, Purpurroter 1934, 57. 1935, 57.
- Ysop 1906, 24.
- Zackenschote 1895, XVII. 1936, 30.
- Zahntrost 1913, 119. 1928, 21.
- Zahnwurz 1921, 106. 1922, 117. 1931, 65. 1932, 90. 147. 1934, 222. 1935, 48. 1939, 99. 1940, 120.
- Zaunrübe 1898, 186. 1907, 38. 39.
- Zaunwinde 1907, 38. 39.
- Zentifolie 1894, 173.
- Zichorie 1895, 195. 1928, 45.
- Ziest 1895, 192. 1907, 70. 1933, 133. 1935, 53.
- Zinnenfaat 1935, 48 f.
- Zirbelleiefer 1902, 24.
- Zitrone 1907, 99.
- Zitronenkraut 1938, 126.
- Zittergras 1908, 201.
- Zitterlinse 1895, 195.
- Zuckerrübe 1918, 158.
- Zweiblatt 1922, 97. 1923, 189. 1938, 302.
- Zweizahn, Dreiteiliger 1918, 125. 193.
- Zwenke 1898, 187. 1939, 100. 1940, 116.
- Zwerglein (= Zwergflachs) 1908, 201. 1929, 189. 1938, 302.
- Zwergweide 1905, 21.
- Zwetschenbaum 1895, 208.
- Zwiebel, Gemüse- 1891, 169. 1894, 38. 171. 1895, 212.
- Zypresse 1911, 40.

### Verzeichnis der höheren Pflanzen

(lateinische Namen)

- Abies alba* 1922, 16.  
*Acer campestre* 1891, 94. 1893, 129.  
1898, 191. 1922, 16. 1927, 220. 1941, 53.  
*Acer dasycarpum* 1907, 235.  
*Acer negundo* 1907, 236.  
*Acer platanoides* 1891, 94. 1893, 129.  
1927, 71. 1935, 53. 1941, 53.  
*Acer pseudoplatanus* 1891, 94. 1892,  
38. 129. 1898, 181. 1922, 15. 1925, 71.  
1935, 53. 1941, 53.  
*Acer rubrum* 1907, 236.  
*Achillea crithmifolia* 1896, 152.  
*Achillea millefolium* 1891, 109. 1895,  
192. 194. 1896, 59. 1906, 23. 1907,  
176. 1923, 229. 1929, 175. 1935, 57.  
1937, 85.  
*Achillea nobilis* 1894, 185.  
*Achillea ptarmica* 1896, 59.  
*Aconitum napellus* 1891, 168. 1892, 37.  
1893, 38. 1894, 171. 1904, 117. 1926,  
116.  
*Acorus calamus* 1904, 118.  
*Actaea spicata* 1905, 237. 1926, 292.  
1934, 7. 221. 1936, 30.  
*Adonis autumnalis* 1893, 38.  
*Adoxa moschatellina* 1924, 79.  
*Aegilops triaristatum* 1895, 129.  
*Aegilops triuncialis* 1895, 129.  
*Aegopodium podagraria* 1895, 193.  
1896, 53. 1915, 87.  
*Aera* siehe *Aira*  
*Aesculus hippocastanum* 1891, 48. 1893,  
52. 1894, 38. 78. 172. 1895, 68. 1896,  
34. 35. 37. 1939, 318.  
*Aethusa cynapium* 1896, 58.  
*Agave applanata* 1911, 40.  
*Agrimonia eupatoria* 1891, 124. 1939,  
100. 1927, 220. 1947, 15.  
*Agrostemma githago* 1895, 192. 1896,  
16. 1900, 71. 1907, 176. 1926, 45.  
*Agrostis alba* 1896, 97.  
*Agrostis canina* 1906, 273. 1919, 98.  
1923, 229.  
*Agrostis spica-venti* 1928, 248.  
*Agrostis stolonifera* 1896, 97.  
*Agrostis vulgaris* 1896, 97.  
*Ailanthus glandulosus* 1907, 236.  
*Aira caespitosa* 1927, 270. 1933, 26.  
*Aira canescens* 1908, 201.  
*Aira caryophyllea* 1908, 201.  
*Aira discolor* 1906, 273. 1934, 64. 1935,  
52. 1938, 302.  
*Aira flexuosa* 1893, 46. 1908, 201. 1927,  
239. 1929, 103. 1936, 6.  
*Aira praecox* 1923, 229.  
*Aira wibeliana* 1935, 50.  
*Ajuga pyramidalis* 1892, 46. 1920, 202.  
1912, 200. 1922, 241. 1924, 274.  
*Ajuga reptans* 1894, 82. 1896, 79.  
*Ajuga spec.* 1895, III.  
*Alectorolophus hirsutus* 1928, 190.  
*Alectorolophus major* 1895, 195. 1896,  
79. 1928, 190.  
*Alectorolophus minor* 1923, 38.  
*Alisma arcuatum* 1921, 205.  
*Alisma natans* 1923, 259. 1935, 48 f.  
*Alisma plantago* 1891, 123. 1896, 95.  
1921, 205. 1933, 26. 1935, 48 f.  
*Alisma ranunculoides* 1921, 205. 1924,  
21. 1935, 48 f.  
*Alliaria officinalis* 1923, 141.  
*Allium ampeloprasum* 1895, 211.  
*Allium ascalonicum* 1895, 212.  
*Allium cepa* 1895, 212.  
*Allium fallax* 1895, XV. 1912, 106.  
1923, 38. 1925, 180.  
*Allium montanum* 1923, 38.  
*Allium oleraceum* 1926, 292.  
*Allium porrum* 1895, 212.  
*Allium schoenoprasum* 1893, 44. 1898,  
184. 1905, 236. 1934, 264.  
*Allium scorodoprasum* 1925, 237.  
*Allium sphaerocephalum* 1904, 265.  
*Allium ursinum* 1922, 97. 241. 1924, 62.  
1936, 17. 61. 186.  
*Alnus* 1891, 94. 1892, 149. 171. 1922, 15.  
1925, 71. 1933, 218. 1941, 53.  
*Alopecurus* 1895, 193. 194.  
*Alopecurus agrestis* 1923, 114. 1925, 93.  
*Alopecurus geniculatus* 1896, 97.  
*Alopecurus pratensis* 1895, 206.  
*Alopecurus utriculatus* 1895, 129.  
*Alsine peploides* 1891, 73.  
*Althaea hirsuta* 1895, 129.  
*Althaea officinalis* 1891, 168. 1921, 126.  
1923, 38. 1925, 180.  
*Althaea rosea* 1892, 37. 1893, 89. 1894,  
172.  
*Alyssum calycinum* 1936, 30. 1939, 100.  
*Alyssum minimum* 1894, 185.  
*Amaranthus caudatus* 1934, 264.  
*Amaranthus marginatus* 1896, 152.  
*Amaranthus retroflexus* 1895, 195.  
1896, 80.  
*Amaranthus silvestris* 1894, 185.  
*Amaranthus spinosa* 1894, 185.  
*Ambrosia artemisiifolia* 1894, 185.  
*Amelanchier canadensis* 1898, 185.  
*Ammi majus* 1894, 185.  
*Ammi tristicum* 1896, 151.  
*Ammi visnaga* 1896, 152.  
*Ammobium alatum* 1895, 129.  
*Ammophila arenaria* 1895, 194. 1896,  
97. 1919, 98. 1923, 95.  
*Ammophila baltica* 1896, 97.  
*Ampelopsis quinquefolia* 1894, 172.  
*Amsinckia angustifolia* 1895, 129.

- Amygdalus communis 1895, 206.  
Anacharis alsinastrum 1901, 93.  
Anacyclus officinarum 1895, 129.  
Anagallis 1891, 38.  
Anagallis arvensis 1891, 14. 1896, 79.  
1933, 133. 1936, 178.  
Anchusa 1895, 195.  
Anchusa italica 1896, 152.  
Anchusa obliqua 1896, 78.  
Anchusa officinalis 1926, 292. 1940, 116.  
Andromeda polifolia 1908, 200. 1927,  
238. 1930, 238.  
Andropogon ischaemon 1916, 92.  
Anemone 1907, 175. 1917, 24.  
Anemone hepatica 1893, 38. 1903, 84.  
1930, 214.  
Anemone nemorosa 1891, 50. 123. 1893,  
38. 129. 136. 1894, 77. 1895, 68. 1896,  
34. 1898, 187. 1924, 62. 1926, 116.  
1927, 20. 1930, 213. 1933, 218. 1934,  
96. 1941, 102.  
Anemone nemorosa x Anemone ranun-  
culoides 1918, 93.  
Anemone ranunculoides 1892, 117. 1893,  
137. 1895, 139. 1921, 67. 1930, 213.  
1934, 96. 1936, 30.  
Anthemis altissima 1894, 185.  
Anthemis arvensis 1896, 59. 1927, 94.  
Anthemis austriaca 1894, 185.  
Anthemis cotula 1895, III. 1896, 59.  
Anthemis ruthenica 1894, 185.  
Anthemis tinctoria 1894, 185. 1923, 260.  
Anthericum liliago 1912, 200. 1923, 38.  
1925, 8. 1926, 159. 1934, 146.  
Anthericum ramosum 1912, 200. 1921,  
106. 1926, 159. 1929, 103.  
Anthoxanthum odoratum 1896, 97.  
1923, 229.  
Anthriscus cerefolium 1893, 44. 1896, 58.  
Anthriscus silvestris 1896, X. 58. 1906,  
24. 1925, 93.  
Anthriscus vulgaris 1927, 220. 1935, 248.  
Anthyllis vulneraria 1895, 194. 1904,  
117. 1939, 100.  
Antirrhinum majus 1891, 169. 1893, 42.  
1894, 38. 173. 1896, 78.  
Antirrhinum orontium 1896, 78.  
Apera interrupta 1895, 129.  
Apera spica-venti 1896, 97.  
Apium graveolens 1895, 213. 1896, 58.  
Aquilegia vulgaris 1891, 168. 1892, 37.  
1893, 38. 1894, 171. 1934, 263.  
Arabis arenosa 1926, 116.  
Arachis hypogaea 1907, 89.  
Arbutus unedo 1911, 40.  
Archangelica officinalis 1891, 50. 1905,  
237. 1923, 98. 1924, 132. 1939, 59.  
Arctostaphylos uva-ursi 1908, 197. 200.  
1912, 200. 1921, 225. 1923, 38. 1925, 7.  
1927, 175. 217. 1934, 146. 1935, 48 f.  
55. 1936, 4. 1938, 18.  
Arenaria serpyllifolia 1939, 100.  
Aristolochia siphon 1894, 171.  
Armeniaca vulgaris 1895, 208.  
Armeria 1919, 98.  
Armeria elongata 1929, 141.  
Armeria intermedia 1929, 141.  
Armeria maritima 1923, 45. 1927, 197.  
1929, 141.  
Armeria vulgaris 1893, 42. 129. 1895,  
193. 1896, 80. 1907, 195. 199. 1921,  
126. 1923, 95. 1927, 197. 1929, 141.  
1935, 229. 1940, 117.  
Arnica montana 1906, 24. 1908, 200.  
1919, 103. 1923, 230. 1927, 118. 1929,  
175. 1938, 188. 217.  
Arnoseris minima 1939, 99.  
Arrhenatherum bulbosum 1896, 97.  
Arrhenatherum elatius 1896, 97.  
Artemisia 1893, 129. 1907, 176.  
Artemisia abrotanum 1891, 169. 1893,  
40. 1928, 247. 1938, 189.  
Artemisia absinthium 1904, 117. 1913,  
29. 1929, 175. 1934, 264.  
Artemisia campestris 1892, 117. 1911,  
92. 1921, 164. 1923, 95. 1924, 21. 1925,  
237. 1934, 64.  
Artemisia maritima 1891, 73. 1907, 199.  
1923, 38. 45. 1928, 70. 1932, 216. 1933,  
132.  
Artemisia vulgaris 1905, 236. 1936, 190.  
Arum maculatum 1891, 124. 1904, 118.  
1921, 106. 1926, 292. 1928, 142. 1932,  
147. 1940, 120.  
Arunda arenaria 1937, 194.  
Asarum europaeum 1891, 170.  
Asparagus officinalis 1895, 214. 1926,  
293.  
Asperugo procumbens 1896, 77.  
Asperula glauca 1908, 228. 1916, 99.  
Asperula odorata 1912, 199. 1924, 62.  
152. 1936, 188.  
Asphodelus albus 1894, 184.  
Asphodelus fistulosus 1895, 129.  
Aspidium 1937, 21.  
Aspidium aculeatum 1910, 160. 1937, 26.  
Aspidium cristatum 1937, 25.  
Aspidium cristatum x spinulosum  
1937, 25.  
Aspidium dilatatum 1934, 295.  
Aspidium dryopteris 1912, 200. 1937, 24.  
Aspidium filix-femina 1892, 38. 1936,  
188. 1937, 23.  
Aspidium longitis 1910, 202.  
Aspidium montanum 1912, 200. 1937,  
25. 1940, 118.  
Aspidium phegopteris 1912, 200.  
1937, 23.  
Aspidium robertianum 1910, 204. 1916,  
92. 1937, 25.  
Aspidium spinulosum 1931, 182. 1937,  
23. 1940, 120.  
Aspidium thelypteris 1937, 25.  
Asplenium ruta-muraria 1916, 149.  
1921, 225. 1925, 143. 1926, 44.

- Asplenium septentrionale* 1892, 149.  
1893, 136. 1916, 149. 1921, 225.  
*Asplenium trichomanes* 1892, 149. 1893,  
136. 1894, 183. 1916, 149. 1921, 225.  
1923, 38. 1936, 192. 1937, 21. 24.  
*Aster* 1894, 38. 173.  
*Aster chinensis* 1891, 168. 1893, 40.  
*Aster parviflorus* 1905, 214.  
*Aster salicifolius* 1891, 168. 1905, 234.  
*Aster tripolium* 1891, 73. 1893, 103.  
1896, X. 59. 1907, 200. 1923, 95. 1933,  
132.  
*Astragalus glycyphyllus* 1933, 133.  
*Astragalus hamosus* 1895, 129.  
*Astrantia major* 1892, 38. 1893, 40.  
*Athyrium filix-femina* 1898, 187. 1937,  
21. 23.  
*Atriplex arenaria* 1938, 302.  
*Atriplex babingtonii* 1936, 1.  
*Atriplex buschiana* 1896, 80.  
*Atriplex calotheca* 1926, 293.  
*Atriplex hastatum* 1892, 149. 1895, 192.  
193. 194. 1896, 80. 1923, 95.  
*Atriplex hortensis* 1895, 195. 214.  
1896, 80.  
*Atriplex laciniatum* 1896, 80.  
*Atriplex litoralis* 1896, 80. 1907, 199.  
*Atriplex maritimum* 1895, 193.  
*Atriplex nitens* 1895, 129.  
*Atriplex patulum* 1896, 80. 1923, 260.  
*Atriplex tataricum* 1895, 129.  
*Atropa belladonna* 1891, 48. 1893, 53.  
55. 1894, 77. 81. 1895, 70. 1896, 36. 37.  
*Avena fatua* 1896, 97. 1929, 7.  
*Avena hybrida* 1895, 129.  
*Avena orientalis* 1895, 203.  
*Avena pratensis* 1912, 200.  
*Avena pubescens* 1896, 97.  
*Avena sativa* 1895, 203. 1896, 97.  
*Avena strigosa* 1895, 203.  
*Avena tenuis* 1895, 129.  
**Ballota** 1907, 70.  
*Barbarea intermedia* 1923, 113.  
*Barbarea vulgaris* 1896, 14. 1936, 30.  
*Batrachium* 1893, 129. 1901, 240.  
*Batrachium baudotii* 1923, 95.  
*Batrachium fluitans* 1892, 149. 1924, 132.  
*Batrachium hederacea* 1935, 48 f.  
*Begonie* 1911, 21.  
*Bellis perennis* 1891, 168. 225. 1892, 37.  
1893, 40. 1894, 38. 174. 1895, III. 192.  
1896, 59. 1900, 71. 1907, 176. 198.  
1923, 114. 1928, 44. 1934, 95. 1937,  
85. 1935, 48 f.  
*Berberis mahoni* 1891, 14.  
*Berberis vulgaris* 1892, 38. 171. 1898,  
166. 185.  
*Berteroa incana* 1935, 42. 1936, 30.  
*Bertholetia excelsa* 1907, 89.  
*Berula angustifolia* 1900, 71.  
*Beta maritima* 1894, 185.  
*Beta vulgaris* 1895, 212.  
*Betonica officinalis* 1892, 117.  
*Betula* 1906, 271.  
*Betula alba* 1891, 48. 1893, 53. 1894, 79.  
1895, 69. 1896, 35. 37. 1898, 183.  
*Betula humilis* 1906, 273. 1936, 4.  
*Betula humilis* x *verrucosa* 1906, 273.  
*Betula nana* 1906, 273. 1910, 63.  
*Betula pubescens* 1891, 94. 1898, 193.  
1906, 273. 1908, 201. 1923, 229. 1925,  
71. 117. 1939, 99. 1941, 53.  
*Betula verrucosa* 1891, 74. 1906, 273.  
1908, 201. 1922, 15. 1925, 71. 117.  
1941, 53.  
*Bidens bipinnata* 1895, 129.  
*Bidens cernuus* 1896, 151. 1916, 92.  
1947, 10.  
*Bidens connatus* 1896, 150. 1916, 92.  
1947, 10.  
*Bidens decipiens* 1896, 150.  
*Bidens leucanthus* 1894, 185.  
*Bidens melanocarpus* 1916, 92. 1947, 10.  
*Bidens tripartitus* 1891, 50. 1896, 151.  
1918, 125. 1947, 10.  
*Bifora radicans* 1894, 185. 1895, 129.  
*Bigonia catalua* 1907, 236.  
*Blechnum spicatum* 1892, 38. 1898, 187.  
1922, 217. 1923, 229. 1937, 22. 25.  
1938, 216. 1940, 118.  
*Borago officinalis* 1896, 78.  
*Botrychium lunaria* 1892, 149. 1894,  
183. 1895, 129. 1896, XIX. 1898, 157.  
1912, 200. 1919, 158. 1923, 38. 1926,  
293. 1942, 14.  
*Botrychium ramosum* 1925, 143.  
1939, 98.  
*Brachypodium pinnatum* 1908, 228.  
1939, 100.  
*Brachypodium distachyon* 1896, 152.  
*Brachypodium silvaticum* 1898, 187.  
1940, 116.  
*Brassica alba* 1936, 253.  
*Brassica elongata* 1894, 185.  
*Brassica napus* 1895, 214.  
*Brassica nigra* 1895, 92. 1896, X. 15.  
*Brassica oleracea* 1895, 192. 194. 214.  
1896, 15. 1904, 117.  
*Brassica rapa* 1895, 214. 1896, 15.  
*Brayera anthelmintica* 1901, 168.  
*Briza media* 1908, 201.  
*Bromus arenarius* 1923, 259.  
*Bromus arvensis* 1900, 71.  
*Bromus brizaeformis* 1895, 129.  
*Bromus confertus* 1895, 129.  
*Bromus erectus* 1908, 228. 1923, 38.  
*Bromus hordeaceus* 1895, 193. 194.  
1923, 259.  
*Bromus inermis* 1923, 114.  
*Bromus mollis* 1896, 98.  
*Bromus racemosus* 1896, 98.  
*Bromus secalinus* 1896, 98.  
*Bromus squarrosus* 1894, 185.  
*Bromus sterilis* 1923, 114.  
*Bromus tectorum* 1923, 38.

9. Bromus unioloides 1894, 185.  
Brunella vulgaris 1896, 79.  
Bryonia alba 1923, 114.  
Bunias erucago 1895, 129.  
Bunias orientalis 1895, XVII. 1926, 292.  
1936, 30.  
Bupleurum falcatum 1916, 92.  
3. Bupleurum protractum 1894, 185. 1895,  
5. 129.  
Bupleurum rotundifolium 1894, 185.  
1895, 195. 1896, 58.  
3. Bupleurum tenuissimum 1923, 38. 95.  
7. 1925, 180.  
Butomus umbellatus 1899, 123. 1905,  
237. 1923, 114. 1939, 132. 1925, 93.  
Buxus sempervirens 1891, 169. 1892, 37.  
1893, 42. 1894, 174. 1933, 181.  
  
Cakile maritima 1895, 194. 1896, 18.  
1923, 95. 259. 1933, 132. 1940, 117.  
0. Calamagrostis arenaria 1923, 229. 230.  
1. 1925, 261. 1926, 274. 1935, 57.  
Calamagrostis arundinacea 1912, 229.  
Calamagrostis arundinacea x lanceo-  
lata 1895, XV.  
7. Calamagrostis baltica 1926, 274.  
5. Calamagrostis lanceolata 1900, 71.  
1905, 235. 1940, 120.  
Calamagrostis neglecta 1906, 273. 1931,  
182. 1936, 4.  
4. Calamintha acinos 1939, 100.  
7. Calceolaria 1910, 20.  
6. Calendula officinalis 1891, 169.  
1896, 60.  
Calla palustris 1919, 124. 1921, 225.  
1923, 38. 1935, 48 f. 1937, 87.  
Callitriche 1901, 240.  
Callitriche autumnalis 1924, 132.  
Calluna vulgaris 1892, 37. 1893, 40. 129.  
1894, 173. 1895, 71. 1896, 36. 1906,  
271. 1908, 199. 1923, 199. 229. 1927,  
238. 1928, 21. 142.  
4. Caltha palustris 1891, 50. 1893, 38. 129.  
1894, 77. 1895, 68. 1896, 34. 1900, 71.  
1918, 125. 1925, 93. 1937, 87.  
Camelina microcarpa 1923, 260.  
Camelina sativa 1922, 139.  
Campanula 1911, 21.  
Campanula glomerata 1927, 243.  
1939, 98.  
Campanula latifolia 1936, 188.  
Campanula patula 1898, 186.  
Campanula persicifolia 1892, 118. 1908,  
228.  
Campanula rapunculoides 1896, 77.  
1898, 186.  
Campanula rapunculus 1895, 213. 1908,  
228.  
Campanula rotundifolia 1908, 201.  
1917, XXV. 1923, 229.  
Campanula trachelium 1940, 116.  
Cannabis sativa 1896, 95.  
Caprificus 1911, 23.

Capsella bursa-pastoris 1891, 225. 1895,  
192. 1896, 15. 1898, XI. 1937, 85.  
Caragana arborescens 1892, 38. 1898,  
185.  
Cardamine amara 1923, 114.  
Cardamine impatiens 1924, 273. 1926,  
292.  
Cardamine pratense 1894, 77. 1895, 68.  
1896, 34.  
Cardamine silvatica 1926, 292.  
Carduus acanthoides x nutans 1896,  
152.  
Carduus crispus 1891, 50. 1926, 245.  
Carduus heterophyllus 1896, X.  
Carduus tenuiflorus 1923, 113.  
Carex 1906, 24. 272. 273.  
Carex acuta 1923, 114.  
Carex arenaria 1895, 194. 1896, 96.  
1908, 201. 1919, 98. 1923, 229. 1925,  
261. 274. 1940, 121.  
Carex boeninghausiana 1893, 136.  
Carex brizoides 1893, 171.  
Carex buxbaumii 1892, 149. 1893, 170.  
1906, 273. 1924, 55. 1926, 274. 291.  
293. 298. 1927, 270. 1936, 4.  
Carex canescens 1940, 120.  
Carex chordorrhiza 1906, 273. 1904,  
195. 1936, 4. 1929, 189.  
Carex digitata 1893, 94.  
Carex dioica x canescens 1904, 195.  
Carex divulsa 1934, 75.  
Carex elongata 1933, 25. 1940, 120.  
Carex ericetorum 1908, 200.  
Carex extensa 1925, 180.  
Carex glauca 1940, 116.  
Carex goodenoughii 1896, 149. 1923, 114.  
Carex hirta 1933, 218.  
Carex hornschurchiana 1931, 181.  
Carex incurva 1893, 46. 1924, 274.  
1936, 4.  
Carex inflata 1933, 25.  
Carex ludibunda 1904, 195.  
Carex microstachya 1904, 195.  
Carex montana 1912, 200. 1926, 159.  
Carex muricata 1896, 96. 1934, 159.  
Carex oederi 1933, 220.  
Carex ornithopoda 1893, 94. 276.  
Carex panicea 1933, 220.  
Carex paniculata 1891, 124.  
Carex paniculata x canescens 1904,  
195.  
Carex paniculata x remota 1894, 183.  
Carex paradoxa 1891, 124.  
Carex pauciflora 1906, 273.  
Carex pilulifera 1934, 295. 1940, 118.  
Carex posnaniensis 1916, 92.  
Carex remota 1933, 25. 1940, 120.  
Carex riparia 1923, 114. 1935, 247.  
Carex rostrata 1923, 114. 1933, 218.  
Carex silvatica 1929, 103. 1935, 53.  
1936, 188.  
Carex stricta 1923, 114.  
Carex strigosa 1934, 64. 1940, 119.

- Carex teretiuscula* 1891, 124.  
*Carex trinervis* 1924, 274. 1936, 1. 1938, 302.  
*Carex vulgaris* 1927, 95.  
*Carex vulpina* 1923, 4. 11.  
*Carex vulpinoidea* 1916, 92.  
*Carlina vulgaris* 1905, 235. 1933, 133. 1939, 100.  
*Carpinus betulus* 1891, 94. 1900, 236. 1922, 15. 1926, 45. 1935, 53. 1936, 188. 1941, 53.  
*Carpinus pyramidalis* 1900, 236.  
*Carum carvi* 1896, 58. 1920, 156. 1923, 113. 1934, 264. 1938, 189.  
*Castanea vulgaris* 1895, 206.  
*Catabrosa aquatica* 1923, 114.  
*Caucalis daucoides* 1894, 185. 1939, 102.  
*Cenchrus echinatus* 1894, 184.  
*Centaurea calcitrapa* 1921, 67. 1923, 113. 1907, 176. 1923, 260.  
*Centaurea depressa* 1895, 129.  
*Centaurea jacea* 1895, 194. 1896, 60. 1932, 128.  
*Centaurea maculosa* 1894, 185.  
*Centaurea melitensis* 1895, 129.  
*Centaurea nigra* 1934, 295.  
*Centaurea pseudophrygia* 1895, XV. 1923, 259.  
*Centaurea scabiosa* 1891, 109. 1895, XV. 1926, 245. 1933, 132. 1939, 100.  
*Centunculus* 1929, 189.  
*Cerastium* 1921, 106. 1929, 103.  
*Cerastium arvense* 1893, 102. 1895, III. 1936, 30.  
*Cerastium glomeratum* 1896, 17. 1936, 30.  
*Cerastium semidecandrum* 1896, 17.  
*Cerastium tetrandrum* 1895, 194. 1896, 17. 1926, 244. 1927, 20. 1938, 302.  
*Cerastium triviale* 1891, 123. 1895, 192. 193. 1896, 17. 1927, 239. 1937, 85.  
*Ceratocephalus falcatus* 1896, 152.  
*Ceratophyllum* 1893, 128. 1907, 176. 1923, 114. 1924, 132. 1940, 59.  
*Cerinthe major* 1895, 195. 1896, 78.  
*Chaerophyllum* 1907, 176.  
*Chaerophyllum bulbosum* 1895, 213.  
*Chaerophyllum silvestre* 1926, 69.  
*Cheiranthus cheiri* 1891, 168. 1892, 137. 1893, 38. 1894, 38. 171. 1896, 14. 1934, 264.  
*Chelidonium majus* 1891, 50. 1919, 110. 1923, 260. 1926, 292. 1928, 247. 1929, 175. 1936, 190.  
*Chenopodium* 1895, 195.  
*Chenopodium album* 1891, 50. 1896, 80. 1937, 85.  
*Chenopodium bonus-henricus* 1895, XVII. 1926, 292. 1927, 47.  
*Chenopodium botryoides* 1907, 199.  
*Chenopodium glaucum* 1923, 95.  
*Chenopodium incisum* 1896, 152.  
*Chenopodium polyspermum* 1896, 80. 1923, 113.  
*Chenopodium quinoa* 1896, 152.  
*Chenopodium rubrum* 1923, 114.  
*Chenopodium urticum* 1896, 80.  
*Chimaphila umbellata* 1895, XV. 1922, 25. 243.  
*Chloris barbata* 1895, 124. 1896, 152.  
*Chloris pallida* 1896, 152.  
*Chloris truncata* 1896, 152.  
*Chondrilla juncea* 1939, 98.  
*Chorispora tenella* 1894, 185.  
*Chrysanthemum chamomilla* 1895, II.  
*Chrysanthemum coronarium* 1895, 129.  
*Chrysanthemum inodorum* 1892, 171.  
*Chrysanthemum discoidea* 1923, 113.  
*Chrysanthemum leucanthemum* 1895, I. 193. 1896, 59. 1923, 113.  
*Chrysanthemum macrophyllum* 1916, XLIII.  
*Chrysanthemum parthenium* 1891, 170. 1892, 38. 1893, 41. 1894, 173.  
*Chrysanthemum segetum* 1893, 103. 1895, 193. 1896, 59. 1903, XLVI. 1907, 176. 1918, 125. 1939, 218.  
*Cicendia filiformis* 1929, 104. 189. 1933, 219.  
*Cicer arietinum* 1895, 206.  
*Cichorium endivia* 1895, 214. 1896, 60.  
*Cichorium intybus* 1895, 195. 1896, 60.  
*Cicuta virosa* 1923, 114. 1925, 216. 1926, 19. 1939, 99.  
*Cineraria palustris* 1899, 123.  
*Circaea intermedia* 1927, 220. 1929, 103.  
*Circaea lutetiana* 1898, 187. 1936, 189. 1940, 120.  
*Cirsium acaule* 1891, 123. 1892, 117. 1923, 165. 1926, 244. 1939, 100.  
*Cirsium arvense* 1895, 192. 1896, 60. 1907, 176. 1937, 85.  
*Cirsium heterophyllum* 1912, 200. 1913, 235. 1922, 241. 1926, 291. 1936, 4. 1943, 38.  
*Cirsium lanceolatum* 1891, 50. 1895, 193. 194. 1896, 60. 1934, 222. 1937, 85.  
*Cirsium oleraceum* 1895, II. 1923, 113. 1928, 142. 1933, 301. 1934, 107. 270. 1939, 99.  
*Cirsium palustre* 1891, 50. 1896, 60. 1933, 26.  
*Cistus laurifolius* 1911, 40.  
*Cladium mariscus* 1919, 77. 1923, 261. 1924, 21. 1928, 142.  
*Claytonia perfoliata* 1895, 129. 1936, 191.  
*Clinopodium vulgare* 1898, 187. 1926, 245.  
*Cnidium venosum* 1916, 92.  
*Cochlearia armoracia* 1892, 37. 1893, 44. 1895, 213. 1896, 15. 1926, 293.  
*Cochlearia danica* 1895, 193. 1896, 15. 1923, 95. 1926, 293. 1934, 76. 1936, 30. 1940, 118.

- Cochlearia officinalis* 1904, 117.  
1936, 30.  
*Colchicum autumnalis* 1892, 149.  
1893, 43.  
*Colutea arborescens* 1893, 173. 1894,  
174. 1898, 185. 1907, 236.  
*Comarum palustre* 1933, 218.  
*Conium* 1904, 117. 1923, 114.  
*Convallaria majalis* 1891, 14. 1892, 38.  
1894, 174. 1904, 118. 1912, 201. 1921,  
86. 1923, 230. 1924, 62. 1935, 53.  
1940, 116.  
*Convolvulus arvensis* 1895, 192. 193.  
1896, 77.  
*Convolvulus sepium* 1904, 118.  
1905, 235.  
*Convolvulus soldanella* 1928, 142.  
1938, 302.  
*Cornus mascula* 1907, 236.  
*Cornus sanguinea* 1891, 49. 1893, 54.  
1894, 80. 1895, 70. 1896, 36. 37. 1927,  
221. 1940, 116. 1941, 53.  
*Cornus suecica* 1912, 200. 1922, 241.  
1923, 38. 1926, 59. 1928, 142. 1930,  
113. 1934, 75. 1936, 3.  
*Coronaria flos-cuculi* 1891, 50. 1893,  
39. 1896, 16.  
*Coronaria tomentosa* 1893, 39.  
*Coronilla emerus* 1894, 184.  
*Coronopus ruelli* 1896, 13. 1934, 75.  
*Corrigiola littoralis* 1905, 237.  
*Corydalis cava* 1892, 118. 1898, 187.  
1924, 62. 1926, 292. 1929, 119. 1930,  
22. 94. 1935, 48 f. 1936, 30. 1940, 118.  
*Corydalis claviculata* 1896, 149. 1928,  
142. 1930, 94. 1933, 75. 155. 1934, 75.  
1940, 119.  
*Corydalis fabacea* 1896, 187.  
*Corydalis intermedia* 1892, 118. 1930,  
94. 1936, 30.  
*Corydalis solida* 1927, 95. 1930, 95.  
*Corylus avellana* 1891, 48. 91. 1893, 52.  
1894, 78. 1895, 68. 206. 1896, 34.  
1923, 38. 1936, 188. 1941, 63.  
*Corylus tubulosa* 1895, 206.  
*Cotula anthenoides* 1896, 152.  
*Cotula coronopifolia* 1893, 95.  
*Crambe maritima* 1892, 117. 1895, 195.  
214. 1896, X. 15. 1925, 179. 1926,  
293. 1927, 68.  
*Crataegus* 1893, 129. 1929, 176.  
1936, 188.  
*Crataegus coccinea* 1907, 236.  
*Crataegus monogyna* 1891, 94. 1909,  
273. 1923, 259. 1941, 53.  
*Crataegus monogyna x oxyacantha*  
1923, 259.  
*Crataegus oxyacantha* 1891, 48. 94.  
1892, 38. 1893, 53. 1894, 172. 1895,  
69. 1896, 35. 1920, 12.  
*Crataegus prunifolia* 1907, 236.  
*Crepis* 1891, 123. 1923, 260.  
*Crepis glandulos* a1896, 152.  
*Crepis niceensis* 1923, 260.  
*Crepis paludosa* 1905, 234.  
*Crepis rhoeadifolia* 1896, 152.  
*Crepis tectorum* 1895, III.  
*Crocus vernus* 1891, 169. 1893, 42.  
1894, 174. 1896, 60.  
*Crucianella angustifolia* 1895, 129.  
*Cucumis melo* 1895, 211.  
*Cucumis sativus* 1895, 211.  
*Cucurbita pepo* 1895, 210.  
*Cuminum cyminum* 1894, 184.  
1895, 129.  
*Cupressa macrocarpa* 1911, 40.  
*Cuscuta epilinum* 1932, 139.  
*Cuscuta epithymum* 1891, 106. 1921,  
164. 1931, 11.  
*Cuscuta europaeus* 1891, 106. 1898, 186.  
*Cuscuta lupuliformis* 1891, 124.  
1905, 234.  
*Cydonia japonica* 1892, 38.  
*Cydonia vulgaris* 1891, 48. 1893, 53.  
1894, 79. 1895, 69. 207. 1896, 35.  
*Cydonon dactylon* 1896, 152.  
*Cynara cardunculus* 1895, 215.  
*Cynoglossum* 1895, 195. 1896, 78. 1926,  
293. 1934, 75. 1940, 116.  
*Cynosurus cristatus* 1895, 194. 1896,  
98. 1933, 218.  
*Cynosurus echinatus* 1894, 185.  
*Cyperus flavescens* 1898, 184.  
*Cyperus fuscus* 1894, 184.  
*Cypripedium calceolus* 1922, 25. 243.  
*Cystopteris fragilis* 1892, 149. 1894,  
183. 1921, 225. 1937, 23.  
*Cytisus hirsutus* 1892, 38.  
*Cytisus laburnum* 1891, 48. 169. 1893,  
39. 53. 72. 1894, 79. 173. 1895, 69.  
1896, 35. 1896, 35. 1926, 19. 1934, 263.  
*Cytisus ratisbonensis* 1920, 123.  
**Dactylis glomerata** 1891, 50. 1895, 192.  
194. 1896, 98. 1900, 71. 1936, 188.  
*Dahlia variabilis* 1892, 38. 1893, 41.  
1894, 173.  
*Daphne* 1907, 236.  
*Daphne cnevorum* 1908, 199.  
*Daphne mezereum* 1893, 42. 1921, 67.  
1922, 25. 243. 1923, 57. 1940, 118.  
1941, 53.  
*Datura stramonium* 1895, 195. 1896, 78.  
1904, 118. 1927, 118. 1828, 248.  
*Datura Tatula* 1895, 129.  
*Daucus carota* 1891, 169. 1895, 192.  
193. 213. 1896, 58.  
*Delphinium* 1893, 38. 1894, 185.  
1928, 249.  
*Delphinium consolida* 1891, 168. 1892,  
37. 1894, 171. 1927, 270. 1928, 142.  
1936, 17. 1939, 102.  
*Delphinium napellus* 1934, 263.

- Dentaria bulbifera* 1893, 136. 1921, 106.  
1922, 117. 1926, 292. 1931, 65. 1932,  
90. 1934, 222. 1935, 48 f. 1939, 99.  
1940, 120.
- Deschampsia flex.* 1934, 295.
- Deutzia* 1892, 38, 1894, 171.
- Dianthus atrorubens* 1896, 152.
- Dianthus barbatus* 1891, 168. 1892, 37.  
1893, 38. 1894, 38. 171. 1934, 264.
- Dianthus carthusianorum* 1893, 130.  
1905, 236. 1917, XXV. 1922, 179.  
1926, 245. 1927, 243. 1928, 142.  
1937, 125.
- Dianthus caryophyllus* 1893, 39.
- Dianthus deltoides* 1895, 195. 1896, 16.  
1928, 142. 1936, 30.
- Dianthus plumarius* 1891, 168. 1892,  
37. 1893, 39. 1894, 38. 172.
- Dianthus superbus* 1892, 117. 1921, 67.  
1922, 179. 1923, 57. 1934, 64.  
1935, 53.
- Diclytra* 1926, 45. 1936, 190.
- Dictamnus albus* 1891, 170. 1893, 39.
- Digitalis purpurea* 1891, 169. 1893, 43.  
1894, 173. 1927, 197. 245. 1928, 142.  
1934, 195. 295.
- Diplachne fusca* 1896, 152.
- Diplotaxis muralis* 1895, 195. 1896, 15.  
1923, 113. 1932, 128.
- Diplotaxis tenuifolius* 1923, 57.
- Dipsacus sivestris* 1923, 57. 113.
- Dipsacus pilosus* 1922, 199.
- Doronicum cordatum* 1916, XLIII.
- Doronicum pardalianches* 1891, 170.  
1893, 41. 1937, 86.
- Draba* siehe *Erophila*.
- Dracocephalum nutans* 1896, 152.
- Dracocephalum thymiflorum* 1896, 152.
- Drosera* 1906, 24. 272. 274. 1938, 217.  
1939, 98.
- Drosera anglica* 1901, 83. 122. 1906,  
274. 1921, 205. 1923, 57. 1927, 238.  
1935, 48 f. 52. 1947, 14.
- Drosera intermedia* 1901, 83. 1906, 274.  
1919, 103. 1921, 205. 1935, 52. 1947, 14.
- Drosera ovata* 1894, 182. 1935, 52.
- Drosera rotundifolia* 1901, 83. 1904,  
117. 1906, 274. 1921, 205. 1927, 238.  
1933, 219.
- Dryas octopetala* 1910, 63. 1936, 3.
- E***cballium elaterium* 1894, 185.
- Echinopsilon hirsutus* 1916, 149.  
1923, 95.
- Echinospermum patulum* 1894, 185.
- Echium vulgare* 1895, 195. 1896, 78.
- Elaeagnus argentea* 1898, 186.
- Elatine hexandra* 1924, 274.
- Eleocharis palustris* 1896, 96.
- Eleusine coracana* 1896, 152.
- Eleusine indica* 1894, 185.
- Elodea canadensis* 1893, 47. 128. 1901,  
85. 1926, 293.
- Elymus arenaria* 1896, 99. 1897, 195.  
1921, 126. 1923, 200. 1924, 22. 1925,  
261. 274. 1933, 132. 1940, 117.
- Elymus caput-medusae* 1895, 129.
- Empetrum nigrum* 1895, 210. 1905, 26.  
1906, 24. 1908, 200. 1919, 98. 1923,  
158. 200. 1925, 7. 1926, 251. 1927, 238.  
1929, 103. 208. 1931, 11. 1936, 4. 1939,  
99. 1947, 15.
- Enclidium syriacum* 1894, 185. 1895,  
129.
- Entada gigalobium* 1907, 89.
- Epilobium* 1901, XLVI.
- Epilobium adnatum* 1923, 114.
- Epilobium angustifolium* 1896, 57. 1927,  
239. 1940, 120.
- Epilobium hirsutum* 1896, 57. 1905, 235.  
1933, 25. 133.
- Epilobium montanum* 1919, 110. 1936,  
189.
- Epimedium alpinum* 1940, 121.
- Epipactis latifolius* 1917, XXV. 1923,  
189. 1926, 292.
- Epipactis palustris* 1942, 14.
- Epipactis rubiginosa* 1922, 15. 243.
- Epipogon aphyllus* 1896, XIX.
- Equisetum* 1891, 50. 1895, 192. 1896, 99.  
1906, 271. 1928, 248.
- Equisetum hiemale* 1891, 50. 1906, 24.  
1918, 143. 1922, 217.
- Equisetum limosum* 1891, 50. 1906, 24.
- Equisetum maximum* 1921, 184. 1927,  
141. 1926, 292. 1928, 21. 1933, 26. 133.  
1935, 48 f. 1937, 87.
- Equisetum palustris* 1900, 71. 1928, 214.  
1907, 176. 1933, 218.
- Equisetum pratense* 1926, 292. 1940,  
118.
- Eragrostis abyssinica* 1896, 152.
- Eragrostis poaeoides* 1895, 129.
- Eragrostis suaveolens* 1896, 151.
- Eranthis hiemalis* 1903, 81. 119. 1904,  
148. 1905, 237. 1917, 111.
- Erica tetralix* 1906, 271. 1908, 199. 1919,  
103. 1923, 229. 1927, 238. 1928, 142.  
1930, 238. 1931, 11.
- Erigeron canadensis* 1896, X.
- Erigeron linifolium* 1896, 152.
- Eriophorum* 1906, 272.
- Eriophorum alpinum* 1906, 273. 1936, 4.
- Eriophorum angustifolium* 1927, 238.  
1930, 238.
- Eriophorum gracile* 1894, 183.
- Eriophorum polystachium* 1905, 235.
- Erodium botrys* 1896, 152.
- Erodium ciconium* 1894, 184.
- Erodium cicutarium* 1891, 50. 1893, 107.  
129. 1895, III. 1896, 56. 1922, 117.
- Erodium malacoides* 1895, 129.
- Erodium moschatum* 1895, 129.
- Erophila muralis* 1916, 92.



- Erophila verna* 1896, 15.  
*Erucastrum incanum* 1895, 129.  
*Ervum hirsutum* 1893, 137. 1895, 195. 1896, 57.  
*Ervum lenticula* 1895, 129.  
*Eryngium campestre* 1905, 234. 1926, 244. 1935, 51. 1939, 59.  
*Eryngium maritimum* 1903, 120. 1907, 195. 1910, 64. 1922, 25. 243. 1923, 95. 1925, 143. 1926, 293. 1927, 68.  
*Erysimum angustifolium* 1896, 152.  
*Erysimum canescens* 1894, 185.  
*Erysimum crepidifolium* 1901, 167.  
*Erysimum odoratum* 1895, 129.  
*Erysimum orientale* 1894, 185.  
*Erysimum repandum* 1894, 185.  
*Erythraea* 1905, 237. 1947, 15.  
*Erythraea littoralis* 1934, 76.  
*Erythraea pulchella* 1923, 113. 1926, 293.  
*Escholtzia* 1891, 225.  
*Eupatorium cann.* 1905, 235. 1933, 132. 1942, 17.  
*Euphorbia* 1893, 129. 1906, 24. 1927, 47. 1929, 175.  
*Euphorbia cyparissias* 1908, 228. 1922, 37. 1920, 124. 1928, 142.  
*Euphorbia esula* 1923, 237. 1928, 142.  
*Euphorbia exigua* 1895, 195. 1896, 95. 1923, 57.  
*Euphorbia helioscopia* 1895, 192. 193. 1896, 95. 1927, 95.  
*Euphorbia palustris* 1924, 132.  
*Euphorbia peplus* 1895, III. 192. 193. 1896, 95.  
*Euphorbia pinifolia* 1916, 92.  
*Euphrasia* 1891, 104. 123. 1911, 151. 1923, 229.  
*Euphrasia brevipila* 1911, 154. 1916, 92. 1936, 5.  
*Euphrasia coerulea* 1916, 92.  
*Euphrasia curta* 1911, 51.  
*Euphrasia gracilis* 1911, 153.  
*Euphrasia nemorosa* 1911, 154.  
*Euphrasia odontites* 1893, 101.  
*Euphrasia officinalis* 1908, 201.  
*Euphrasia nitidula* 1923, 260.  
*Euphrasia rostkoviana* 1911, 153.  
*Euphrasia stricta* 1911, 153.  
*Evonymus europaeus* 1891, 94. 1929, 176. 1933, 132. 1936, 188. 1941, 53.  
*Evonymus japonicus* 1911, 37.  
  
*Fagus silvatica* 1891, 48. 94. 1893, 52. 78. 1895, 69. 1896, 35. 37. 1907, 123. 1922, 15. 1924, 62. 78. 102. 1928, 142. 1935, 53. 1936, 189. 1941, 53.  
*Falcaria* 1916, 92. 1939, 98.  
*Festuca arenaria* 1896, 98.  
*Festuca arundinacea* 1896, 98. 1923, 95.  
*Festuca distans* 1896, 98. 1923, 95.  
*Festuca heterophylla* 1896, 98.  
*Festuca gigantea* 1896, 98. 1898, 187. 1935, 53. 1936, 188.  
  
*Festuca ovina* 1898, 98. 1926, 16. 1928, 16. 1935, 52.  
*Festuca rubra* 1895, 193. 1896, 98. 1923, 95. 1932, 213.  
*Festuca silvatica* 1898, 187. 1907, 141.  
*Festuca thalassica* (= *F. maritima*) 1891, 73. 1907, 199. 1923, 95. 1929, 207. 1932, 213.  
*Filago* 1929, 103.  
*Filago minima* 1923, 229.  
*Forsythia viridissima* 1919, 109.  
*Fragaria chiloensis* 1895, 209.  
*Fragaria collina* 1895, 201. 1916, 92.  
*Fragaria grandiflora* 1895, 209.  
*Fragaria moschata* 1895, 209. 1898, 187.  
*Fragaria vesca* 1895, 209. 1898, 187.  
*Fragaria virginiana* 1895, 209.  
*Frangula alnus* 1928, 44. 1941, 53. 1947, 14.  
*Fraxinus excelsior* 1891, 94. 1892, 171. 1922, 15. 1925, 71. 1936, 188. 1941, 53.  
*Fritillaria imperialis* 1891, 169. 1893, 43. 1928, 89.  
*Fritillaria meleagris* 1893, 43. 1922, 240. 1925, 143. 1928, 89. 1934, 264. 1938, 216.  
*Fuchsia* 1911, 21. 39.  
*Fumaria densiflora* 1902, XXXVII.  
*Fumaria officinalis* 1891, 50. 1895, III. 192. 1896, 14.  
*Fumaria vaillantii* 1895, 129.  
  
*Gagea arvensis* 1921, 86. 1936, 14. 1939, 102.  
*Gagea minima* 1921, 86. 1927, 219.  
*Gagea pratensis* 1921, 86.  
*Gagea spathacea* 1921, 86. 1935, 48 f.  
*Galanthus nivalis* 1891, 169. 1892, 37. 1893, 43. 1894, 77. 1895, 68. 1896, 34. 1934, 95.  
*Galeopsis ochroleuca* 1923, 259.  
*Galeopsis tetrahit* 1891, 50. 1896, 79.  
*Galeopsis versicolor* 1896, 79. 1900, 71.  
*Galinsoga hispida* 1923, 57.  
*Galinsoga parviflora* 1895, 195. 1896, 59. 1920, 76. 77. 1922, 217. 1923, 113. 1928, 94.  
*Galium aparine* 1895, 192. 1896, 58. 1907, 71. 1933, 26. 1936, 189. 1937, 85.  
*Galium boreale* 1896, X. 1912, 200. 1923, 57. 1926, 291. 1934, 64.  
*Galium cruciatum* 1895, 129.  
*Galium mollugo* 1893, 102. 1896, 59. 1907, 39.  
*Galium ochroleucum* 1923, 57.  
*Galium palustre* 1923, 260.  
*Galium parisiense* 1896, 152.  
*Galium saxatile* 1908, 201. 1934, 295. 1939, 98. 1940, 118.  
*Galium silvaticum* 1891, 50. 1921, 164. 1923, 57. 1924, 62. 1929, 103. 1935, 48 f.

- Galium silvestre* 1908, 228. 1910, 202.  
 1912, 200.  
*Galium verum* 1895, 193. 194. 1896, 59.  
 1922, 199. 1923, 57. 1925, 180. 1940,  
 117.  
*Galium wirtgeni* 1923, 57.  
*Genista* 1936, 99.  
*Genista anglica* 1891, 50. 1908, 200.  
 1919, 98. 1923, 229. 1928, 142. 1940,  
 121.  
*Genista germanica* 1892, 117. 1912, 200.  
 1921, 67. 1923, 57. 1928, 142. 1934, 295.  
*Genista pilosa* 1908, 201. 1923, 200.  
*Genista tinctoria* 1908, 201. 1923, 229.  
*Gentiana* 1922, 25.  
*Gentiana campestris* 1923, 57. 1926, 292.  
*Gentiana ciliata* 1916, 92. 1938, 216.  
*Gentiana pneumonanthe* 1904, 118. 1908,  
 200. 1922, 243. 1923, 229. 1925, 7. 143.  
 1931, 11. 1933, 218. 1938, 189. 216.  
*Geranium* 1893, 129.  
*Geranium columbinum* 1936, 31.  
*Geranium dissectum* 1895, 195. 1896, 56.  
 1900, 71. 1936, 30.  
*Geranium molle* 1896, 56.  
*Geranium palustre* 1934, 75. 1936, 30.  
 1940, 118.  
*Geranium phaeum* 1893, 39. 1936, 30.  
*Geranium pratense* 1893, 39. 1896, 56.  
 1939, 60.  
*Geranium pyrenaicum* 1893, 39. 1895,  
 195. 1896, 56. 1924, 203. 1927, 220.  
 1936, 30.  
*Geranium robertianum* 1936, 189.  
*Geranium rotundifolia* 1895, 195.  
 1896, 56.  
*Geranium sanguineum* 1893, 39. 1896,  
 56. 1895, III. 1912, 200. 1922, 241.  
 1923, 57. 1925, 8. 180. 1926, 159.  
 1934, 146.  
*Geranium silvaticum* 1896, 56. 1922,  
 241. 1924, 273. 1926, 291.  
*Geum* 1891, 123. 1894, 184.  
*Geum rivale* 1891, 50. 1900, 71.  
*Geum urbanum* 1904, 117. 1907, 71.  
 1936, 188.  
*Gilia achillaeefolia* 1896, 152.  
*Gladiolus communis* 1891, 170. 1892,  
 38. 1893, 42. 1894, 82. 174.  
*Glaucium corniculatum* 1894, 185.  
*Glaux maritima* 1907, 199. 1923, 95.  
*Glechoma hederacea* 1896, 79.  
*Glyceria fluitans* 1895, 204. 1896, 98.  
*Glyceria maritima* 1907, 198.  
*Glyceria nemoralis* 1916, 92.  
*Glyceria plicata* 1933, 25.  
*Gleditschia triacanthus* 1907, 236.  
*Gnaphalium dioicum* 1895, III. 1908,  
 200. 1919, 98. 1923, 230. 1929, 103.  
*Gnaphalium margaritaceum* 1891, 169.  
 1892, 37. 1893, 41.  
*Gnaphalium uliginosum* 1895, 195.  
 1896, 59.  
*Godyera borealis* 1917, XLII.  
*Godyera repens* 1895, XV. 128.  
*Gratiola* 1905, 235.  
*Gymnadenia albida* 1912, 200. 1925,  
 143. 1936, 5. 1938, 217.  
*Gymnadenia conopea* 1893, 46. 1912,  
 201. 1922, 241. 1942, 14.  
*Gypsophila paniculata* 1894, 185.  
**Hedera helix** 1892, 38. 1894, 173. 1922,  
 16. 1936, 189. 1941, 53.  
*Helianthemum chamaecistus* 1892, 117.  
 1923, 57.  
*Helianthus annuus* 1893, 41. 1894, 173.  
*Helianthus maximiliana* 1895, 129.  
*Helianthus multiflorus* 1896, 152.  
*Helianthus tuberosus* 1895, 212.  
*Helichrysum arenarium* 1920, 124.  
 1923, 229. 1924, 21.  
*Helichrysum bracteatum* 1893, 41.  
 1894, 173.  
*Heleocharis* siehe *Eleocharis*.  
*Heleborus* 1891, 50. 170. 1892, 38. 1893,  
 38. 1896, 33.  
*Helosciadium inundatum* 1927, 219.  
*Helosciadium repens* 1892, 117.  
 1922, 55.  
*Hemerocallis flava* 1893, 43.  
*Hemerocallis fulva* 1893, 43. 1923, 259.  
*Hepatica triloba* 1891, 170. 1892, 38.  
 118. 1893, 136. 1934, 96. 1935, 211.  
 1941, 102.  
*Heracleum sphondylium* 1892, 38. 1895,  
 192. 193. 194. 1896, 58. 1905, 235.  
 1936, 189.  
*Herniaria hirsuta* 1894, 114. 1895, 129.  
*Hesperis matronalis* 1891, 170. 1893, 38.  
 1894, 171.  
*Hieracium aurantiacum* 1919, 77. 1923,  
 259.  
*Hieracium auricula* 1892, 149.  
*Hieracium laevigatum* 1898, 187.  
*Hieracium murorum* 1898, 187.  
*Hieracium pilosella* 1895, III. 1896, 60.  
*Hieracium praealtum* 1894, 183.  
*Hieracium silvestre* 1898, 187.  
*Hieracium stoloniflorum* 1892, 149.  
*Hieracium tridentatum* 1927, 95.  
*Hieracium umbellatum* 1896, 60. 1898,  
 187. 1908, 201. 1921, 164. 1923, 57.  
 1927, 270.  
*Hieracium vulgatum* 1898, 187.  
*Hierochloa* 1923, 14.  
*Hippocrepis comosa* 1916, 92.  
*Hippophae rhamnoides* 1892, 117. 1895,  
 194. 1896, 95. 1898, 186. 1906, 183.  
 1921, 48. 1923, 141. 1927, 270. 1933,  
 132. 1940, 116.  
*Hippuris vulgaris* 1899, 123. 1901, 240.  
 1923, 141.

*Holcus lanatus* 1896, 97. 1900, 71.  
1933, 26.  
*Holosteum umbellatum* 1925, 117.  
*Honckenya peploides* 1895, 194. 1896,  
16. 1897, 195. 1923, 95. 1926, 116.  
1933, 132. 1940, 117.  
*Hordeum compressum* 1896, 152.  
*Hordeum distichum* 1895, 203.  
*Hordeum jubatum* 1895, 129.  
*Hordeum maritimum* 1895, 129. 1926,  
244. 1927, 20. 1938, 302.  
*Hordeum secalinum* 1896, 99.  
*Hordeum vulgare* 1895, 203. 1896, 99.  
*Hottonia palustris* 1893, 102. 105. 1901,  
240. 1905, 233. 1918, 143. 1919, 124.  
*Humulus lupulus* 1927, 95.  
*Hutchinsia petraea* 1916, 92.  
*Hydrocharideae* 1901, 95.  
*Hydrocharis morsus-ranae* 1899, 123.  
1937, 20.  
*Hydrocotyle vulgaris* 1923, 200. 1933,  
218.  
*Hyoscyamus niger* 1895, 195. 1896, 78.  
1904, 118. 1923, 115. 1934, 75. 264.  
1935, 57.  
*Hypocoum pendulum* 1894, 184.  
*Hypericum* 1891, 38. 1893, 129. 1906, 23.  
*Hypericum hirsutum* 1922, 179. 1927,  
220.  
*Hypericum humifusum* 1936, 30.  
*Hypericum montanum* 1912, 197. 200.  
1922, 179. 1934, 75. 1940, 116.  
*Hypericum perforatum* 1891, 50. 1894,  
77. 1895, 70. 1896, 36. 1904, 117. 1938,  
126. 189.  
*Hypericum pulchrum* 1923, 165. 1934,  
295.  
*Hypochoeris radicata* 1896, 60. 1923,  
229.  
*Hypochoeris maculata* 1908, 200. 1912,  
200.  
*Hyssopus officinalis* 1891, 169. 1893, 42.  
1894, 173.  
*Ilex aquifolium* 1891, 94. 1892, 38. 1893,  
129. 1895, 9. 1903, XXV. XXX. 1906,  
24. 1909, 116. 1912, 261. 1914, 275.  
1922, 16. 1923, 261. 1924, 62. 1925,  
179. 1927, 265. 1928, 142. 1929, 103.  
1933, 94. 1935, 211. 1936, 188. 1938,  
217. 1941, 53.  
*Illecebrum verticillatum* 1933, 219.  
*Impatiens balsamina* 1893, 39. 1934, 264.  
*Impatiens noli-tangere* 1898, 187. 1904,  
117. 1922, 217. 1936, 189. 1939, 99.  
*Impatiens parviflora* 1896, 150. 1922,  
217.  
*Inula britannica* 1905, 237.  
*Inula helenium* 1891, 170. 1893, 40.  
1923, 254. 1934, 264.  
*Inula salicina* 1940, 116.  
*Iris germanica* 1891, 169. 1892, 37. 1893,  
42. 1894, 174. 1934, 264.

*Iris pseudacorus* 1938, 217.  
*Iris sibirica* 1928, 167.  
*Isnardia palustris* 1922, 55.  
*Isoetes echinospermum* 1923, 57.  
*Isoetes lacustris* 1926, 293. 1941, 102.  
*Jasione montana* 1895, II. 1919, 98.  
1923, 229.  
*Jasminum nodiflorum* 1916, 20.  
*Juglans regia* 1895, 206.  
*Juncus alpinus* 1906, 273.  
*Juncus atricapillus* 1927, 21. 1936, 1.  
1938, 302.  
*Juncus articulatus* 1896, 96. 1936, 1.  
*Juncus bottnicus* 1932, 213.  
*Juncus bufonius* 1896, 96.  
*Juncus capitatus* 1929, 189.  
*Juncus diffusus* 1893, 136.  
*Juncus effusus* 1933, 26.  
*Juncus gerardi* 1923, 95.  
*Juncus glaucus* 1940, 116.  
*Juncus hybridus* 1923, 113.  
*Juncus lamprocarpus* 1933, 220.  
*Juncus maritimus* 1923, 57. 95.  
*Juncus obtusiflorus* 1928, 70.  
*Juncus pygmaeus* 1923, 260. 1938, 302.  
*Juncus ranarius* 1923, 113.  
*Juncus silvaticus* 1928, 70.  
*Juncus squarrosus* 1908, 201. 1923, 229.  
1939, 98.  
*Juncus supinus* 1928, 114.  
*Juncus tenuis* 1908, 228. 1919, 158.  
1923, 165. 1928, 238.  
*Juniperus communis* 1896, 149. 1926,  
63. 1928, 142. 1938, 216. 1941, 53.  
*Juniperus sabina* 1906, 24.  
*Knautia* 1893, 129. 1996, 59.  
*Koeleria albescens* 1926, 244.  
*Koeleria arenaria* 1936, 1.  
*Koeleria glauca* 1905, 236. 1917, XXV.  
1924, 274. 1938, 302.  
*Koeleria phleoides* 1896, 152.  
*Lactuca muralis* 1935, 53. 1939, 99.  
*Lactuca sativa* 1895, 214.  
*Lactuca scariola* 1895, 214.  
*Lagoseris nemausensis* 1896, 152.  
*Lallemantia peltata* 1895, 129.  
*Lamium* 1907, 70.  
*Lamium album* 1895, III. 1896, 97.  
1935, 48 f.  
*Lamium amplexicaule* 1895, 192.  
1896, 79.  
*Lamium galeobdolon* 1936, 188.  
*Lamium hybridum* 1896, 79.  
*Lamium intermedium* 1923, 113.  
*Lamium maculatum* 1896, 79. 1930, 152.  
*Lamium purpureum* 1895, III. 1896, 78.  
*Lampsana communis* 1896, 60. 1936,  
189.  
*Lappa major* 1928, 45.

- Lappa minor* 1895, 192, 193, 1896, 60, 1928, 45, 1932, 128, 1937, 85.  
*Lappa nemorosa* 1926, 292.  
*Lappa officinalis* 1907, 116.  
*Lappa tomentosa* 1896, 60, 1932, 128.  
*Laserpitium pruthenicum* 1916, 92.  
*Lathyrus aphaca* 1894, 184.  
*Lathyrus annuus* 1896, 152.  
*Lathyrus cicera* 1896, 152.  
*Lathyrus maritimus* 1923, 95, 57, 1932, 128, 1934, 76.  
*Lathyrus niger* 1912, 199, 200, 1940, 118.  
*Lathyrus ochrus* 1894, 184.  
*Lathyrus odoratus* 1893, 39.  
*Lathyrus paluster* 1892, 117, 1923, 113, 1926, 293, 1934, 75.  
*Lathyrus pratensis* 1896, 57, 1937, 85.  
*Lathyrus sativus* 1895, 201.  
*Lathyrus setifolius* 1894, 184, 1896, 152.  
*Lathyrus silvester* 1892, 117, 1922, 199, 1923, 57, 260, 1925, 180, 237, 1926, 244, 292, 1927, 141, 1934, 75.  
*Lathyrus tuberosus* 1916, 92.  
*Lathyrus vernus* 1892, 117, 1924, 62, 1936, 61, 1940, 118.  
*Lavandula spica* 1891, 169, 1893, 42, 1894, 174, 1928, 247, 1934, 264.  
*Ledum palustre* 1906, 272, 1915, 139, 1921, 225, 1923, 237, 1927, 194, 195, 1928, 19, 142, 195, 1929, 119, 1936, 5, 211, 1938, 189.  
*Lemna gibba* 1937, 30.  
*Lemna minor* 1933, 26, 1937, 30, 1939, 134.  
*Lemna polyrrhiza* 1939, 134.  
*Lemna trisulca* 1896, 96.  
*Lens esculenta* 1895, 205.  
*Leontodon autumnalis* 1891, 123, 1895, 192, 193, 1896, 60, 1919, 98, 1933, 133.  
*Leontodon hastalis* 1896, 60.  
*Leonurus cardiaca* 1926, 245.  
*Lepidium campestre* 1895, 195, 1896, 15, 1936, 30.  
*Lepidium draba* 1894, 185.  
*Lepidium graminifolium* 1895, 129.  
*Lepidium latifolium* 1923, 77, 1939, 98.  
*Lepidium perfoliatum* 1894, 185.  
*Lepidium sativum* 1895, 214.  
*Lepidium spec.* 1895, III.  
*Lepturus filiformis* 1923, 77, 95, 1934, 64.  
*Leucojum vernum* 1893, 43.  
*Levisticum officinale* 1891, 170, 1893, 44, 1894, 82, 1929, 175.  
*Libanotis montana* 1892, 177.  
*Ligustrum japonicum* 1891, 225, 1911, 40.  
*Ligustrum vulgare* 1891, 49, 1893, 54, 1894, 80, 173, 1895, 71, 1896, 36, 37, 1898, 185.  
*Lilium bulbiferum* 1891, 169, 1892, 37, 1893, 43, 1894, 174, 1934, 264.  
*Lilium candidum* 1891, 49, 169, 1892, 37, 1893, 43, 55, 1894, 81, 174, 1895, 71, 1896, 36.  
*Lilium martagon* 1893, 43, 1922, 25, 243.  
*Limnanthemum nymphaeoides* 1905, 237, 1923, 114, 1924, 132, 1925, 285, 1927, 292, 1935, 48 f.  
*Linaria elatine* 1923, 259, 1939, 102.  
*Linaria genistaefolia* 1894, 185, 1895, 129.  
*Linaria helgolandica* 1895, 195, 1896, 78.  
*Linaria minor* 1925, 93.  
*Linaria vulgaris x striata* 1895, 195, 1896, 78.  
*Linaria vulgaris* 1896, 78, 1904, 118, 1905, 237.  
*Linnæa borealis* 1916, 92, 1917, XLII, 1918, 11, 1922, 25, 97, 243, 1928, 11, 1936, 4.  
*Linum catharticum* 1933, 218.  
*Linum humile* 1896, 152.  
*Linum perenne* 1908, 199.  
*Liparis* 1906, 273.  
*Liparis loeselii* 1893, 136.  
*Liriodendron* 1903, 214.  
*Listera cordata* 1938, 302.  
*Listera ovata* 1917, XXV, 1922, 97, 1923, 189, 1926, 292.  
*Lithospermum arvense* 1896, 78.  
*Lithospermum officinale* 1895, XV.  
*Litorella lacustris* 1894, 184.  
*Lobelia dortmanna* 1893, 136, 1918, 158, 1926, 293, 1928, 142, 1936, 3.  
*Lobelia erinus* 1894, 171.  
*Lobularia maritima* 1895, 195, 1896, 15.  
*Lolium perenne* 1891, 50, 1895, 192, 193, 1896, 99.  
*Lolium rigidum* 1896, 152.  
*Lonicera* 1907, 236.  
*Lonicera alpigena* 1893, 102.  
*Lonicera caprifolium* 1893, 40, 1894, 173.  
*Lonicera ledebouri* 1892, 38.  
*Lonicera nigra* 1893, 102.  
*Lonicera periclymenum* 1893, 40, 130, 1894, 173, 1898, 181, 1924, 62, 1937, 155, 1941, 53.  
*Lonicera tatarica* 1891, 48, 49, 1892, 38, 1893, 53, 1894, 79, 1895, 69, 71, 1896, 35, 36.  
*Lonicera xylosteum* 1898, 183, 1923, 77, 1926, 291, 1941, 53.  
*Lotus corniculatus* 1895, 193, 194, 1923, 229.  
*Lotus uliginosus* 1907, 39.  
*Lupinus* 1891, 168, 1893, 173, 1894, 173.  
*Lupinus albus* 1901, 62.  
*Lupinus angustif.* 1895, 124.  
*Luzula* 1891, 226.  
*Luzula campestris* 1896, 96, 1908, 201.  
*Luzula maxima* 1926, 292, 1940, 116.  
*Luzula nemorosa* 1896, 149, 1908, 228.  
*Luzula silvest.* 1935, 54.

- Lychnis chalconica* 1891, 168. 1892, 37. 1893, 39.  
*Lychnis flos-cuculi* 1893, 130.  
*Lycium* 1907, 236.  
*Lycium barbatum* 1893, 103. 1894, 38. 1896, 78.  
*Lycopersicum esculentum* 1895, 201. 210.  
*Lycopodium* 1906, 23. 1922, 25. 241. 1925, 143. 1938, 216.  
*Lycopodium annotinum* 1912, 200. 1922, 241. 1923, 77. 259. 1926, 291. 1934, 64.  
*Lycopodium chamaecyparissus* 1892, 149. 1912, 200. 1935, 52.  
*Lycopodium clavatum* 1919, 103.  
*Lycopodium complanatum* 1938, 217.  
*Lycopodium inundatum* 1923, 77. 1933, 220. 1935, 52. 1937, 87. 1938, 302. 1939, 98.  
*Lycopodium selago* 1892, 149. 1893, 137. 1912, 200. 1922, 241. 1935, 54.  
*Lycopsis arvensis* 1895, 195. 1896, 78. 1940, 116.  
*Lycopus europaeus* 1905, 235. 1933, 25. 26.  
*Lysimachia nemorum* 1924, 62. 1929, 103. 1935, 48 f. 53.  
*Lysimachia nummularia* 1894, 171.  
*Lysimachia thyrs.* 1933, 218. 1935, 248.  
*Lysimachia vulgaris* 1925, 93. 1933, 26.  
*Lythrum salicaria* 1893, 102. 105. 129. 1894, 82. 1905, 235.
- M**  
*Majanthemum bifolium* 1912, 201. 1935, 53. 1940, 118.  
*Malachium aquaticum* 1923, 114. 1926, 293. 1936, 30.  
*Malaxis paludosa* 1906, 273. 1923, 189. 1937, 87. 1938, 302.  
*Malva alcea* 1893, 39. 1921, 126. 1936, 30.  
*Malva mauritiana* 1895, 195. 1896, 56.  
*Malva moschata* 1893, 39. 1921, 126. 1936, 30. 1940, 121.  
*Malva neglecta* 1893, 101, 1895, III. 1896, 55.  
*Malva nicaeensis* 1895, 129.  
*Malva parviflora* 1896, 152.  
*Malva silvestris* 1906, 23. 1895, 195. 1895, 55.  
*Malva verticillata* 1895, 129.  
*Matricaria chamomilla* 1894, 173.  
*Matricaria discoidea* 1896, X. 1923, 113. 1926, 116.  
*Matricaria maritima* (= *inodora*) 1895, 193. 1896, 59. 1904, 43.  
*Matthiola annua* 1891, 168. 1892, 37. 1893, 38. 1894, 38. 171.  
*Matthiola tristis* 1895, 195. 1896, 14.  
*Medicago apiculata* 1894, 185.  
*Medicago arabica* 1894, 185.  
*Medicago aschersoniana* 1894, 185.  
*Medicago denticulata* 1894, 185.  
*Medicago lupulina* 1895, 193. 1896, 56.  
*Medicago minima* 1895, 129. 1916, 92. 1935, 211.  
*Medicago mollissima* 1895, 129.  
*Medicago rigidula* 1896, 152.  
*Medicago rugosa* 1896, 152.  
*Medicago sativa* 1895, 192. 194. 195. 1896, 56.  
*Melampyrum* 1891, 104.  
*Melampyrum arvense* 1921, 164. 1936, 17.  
*Melampyrum cristatum* 1892, 117. 1921, 164. 1923, 77.  
*Melampyrum nemorosum* 1921, 169. 1935, 48 f.  
*Melampyrum pratense* 1912, 201. 1923, 230. 1924, 62. 1939, 99.  
*Melampyrum silvaticum* 1921, 164. 1926, 291.  
*Melandrium album* 1893, 39. 130. 1895, 195. 1896, 16.  
*Melandrium rubrum* 1893, 130. 1895, 195. 1896, 16. 1909, 48. 1939, 99.  
*Melica altissima* 1894, 185.  
*Melica nutans* 1893, 136. 1896, 149. 1912, 199. 200. 1923, 77. 1934, 64.  
*Melica uniflora* 1898, 187. 1912, 199. 1924, 152. 1929, 103. 1936, 188.  
*Melilotus albus* 1923, 14.  
*Melilotus altissimus* 1892, 117. 1923, 114.  
*Melilotus coeruleus* 1894, 185.  
*Melilotus petioperianses* 1923, 114.  
*Melilotus ruthenicus* 1894, 185.  
*Melilotus sulcatus* 1895, 129.  
*Melissa officinalis* 1893, 42. 44. 1895, 195. 1896, 56. 1904, 118. 1934, 264.  
*Mentha* 1893, 107. 129. 1894, 174. 1933, 26.  
*Mentha crispa* 1891, 169. 1893, 42. 1928, 247.  
*Mentha pulegium* 1892, 117. 1898, 184.  
*Menyanthes trifoliata* 1891, 50. 1893, 129. 1904, 118. 1906, 271. 1947, 15.  
*Mercurialis annua* 1923, 114. 1935, 42.  
*Mercurialis perennis* 1912, 199. 1924, 152. 1925, 117. 1936, 187. 1939, 99.  
*Mespilus germanica* 1893, 43. 1897, 27.  
*Microcola filiformis* 1933, 219.  
*Milium effusum* 1933, 26. 1936, 188. 1940, 120.  
*Milium vernale* 1894, 185. 1895, 129.  
*Mimulus luteus* 1923, 77.  
*Moehringia trinervia* 1894, 46. 1919, 110.  
*Moenchia erecta* 1896, 152. 1916, 92.  
*Molinia coerulea* 1891, 50. 1908, 200. 1925, 7. 1926, 14. 1927, 239. 270. 1929, 103. 176. 1933, 128. 1940, 120. 1947, 14.  
*Monarda fistulosa* 1893, 42.  
*Monotropa* 1901, 83. 1917, XXV. 1926, 292. 1930, 255.

- Morus nigra* 1911, 37. 1912, 159.  
*Mulgedium macrophyllum* 1916, XLIII.  
1918, 110. 1919, 93. 1937, 86.  
*Mulgedium tataricum* 1919, 92.  
*Muscari botryoides* 1891, 169. 1892, 38.  
1893, 43. 1894, 174.  
*Muscari comosa* 1916, 92.  
*Muscari racemosum* 1934, 264.  
*Myagrum perfoliatum* 1895, 129.  
*Myosotis* 1894, 173. 1895, 195.  
*Myosotis arenaria* 1896, 78.  
*Myosotis intermedia* 1896, 78.  
*Myosotis hispida* 1896, 78.  
*Myosotis palustris* 1900, 71. 1933, 26.  
*Myosotis silvatica* 1892, 117. 1939, 99.  
*Myosurus minimus* 1891, 123. 1923, 113.  
1934, 221.  
*Myrica gale* 1908, 198. 1911, 92. 1917,  
192. 1918, 93. 1921, 48. 1923, 229.  
1926, 293. 1927, 292. 1928, 142. 1929,  
176. 1935, 48 f. 1936, 3. 1938, 189.  
217. 1939, 99. 1941, 53.  
*Myriophyllum alternifol.* 1927, 220.  
*Myriophyllum spicatum* 1910, 64.  
1940, 59.  
*Myriophyllum vericillatum* f. *pectina-*  
*tum* 1893, 135.  
*Myrrhis odorata* 1891, 170. 1893, 44.  
1926, 292. 1937, 86.  
*Najas* 1893, 128. 1923, 261.  
*Narcissus poeticus* 1891, 48. 169. 1892,  
37. 1893, 43. 53. 1894, 78. 174. 182.  
183. 1895, 69. 1896, 35. 1928, 118.  
1934, 264.  
*Narcissus pseudonarcissus* 1891, 169.  
1892, 37. 1893, 42. 1894, 38. 174. 1928,  
118. 1934, 264.  
*Nardus stricta* 1900, 71. 1923, 229.  
1931, 164. 1933, 218.  
*Narthecium ossifragum* 1923, 259. 1927,  
238. 1928, 142. 1929, 103. 1931, 11.  
1935, 48 f. 52.  
*Nasturtium anceps* 1923, 77. 114.  
1911, 20.  
*Nasturtium officinalis* 1895, 214. 1923,  
114. 1933, 25. 1936, 30.  
*Nasturtium palustre* 1939, 99.  
*Nasturtium silvestre* 1893, 102.  
*Neottia nidus-avis* 1926, 292. 1942, 14.  
*Nepeta cataria* 1896, 79.  
*Nepeta glechoma* 1891, 50.  
*Nepenthes paradisiacae* 1919, 142.  
*Neslea paniculata* 1936, 30.  
*Nicotiana persica* 1896, 152.  
*Nigella damascena* 1891, 168. 1892, 37.  
1893, 38. 1934, 264.  
*Nonnea pulla* 1894, 184.  
*Nuphar luteum* 1899, 123. 1923, 114.  
1925, 93. 1926, 225. 1937, 19. 1939, 99.  
134.  
*Nymphaea alba* 1891, 124. 1899, 123.  
1923, 114. 1925, 93. 1926, 225. 1937,  
19. 1938, 216. 1939, 99. 134. 1941, 106.  
**O**  
*Obione* 1916, 149. 1923, 95.  
*Ocimum basilicum* 1893, 42.  
*Odontites rubra* 1891, 123.  
*Odontites serotina* 1928, 21.  
*Oenanthe aquatica* 1928, 216. 1933, 26.  
*Oenanthe fistulosa* 1928, 218.  
*Oenanthe lachenali* 1923, 77. 1926, 293.  
1934, 75.  
*Oenothera ammophila* 1926, 244. 1932,  
128.  
*Oenothera biennis* 1893, 39. 1894, 171.  
1896, 57. 1923, 114. 1926, 116.  
*Oenothera conioides* 1935, 50.  
*Oenothera odorata* 1895, 129.  
*Oleander* 1891, 225.  
*Onoclea struthiopteris* 1922, 25. 243.  
1924, 274. 1925, 143.  
*Ononis arvensis* 1895, 128. 1907, 176.  
*Ononis spinosa* 1923, 113. 1940, 117.  
*Onopordon acanthium* 1896, X.  
*Ophioglossum vulgatum* 1893, 136.  
1896, XIX. 1906, 272. 1917, XLII.  
1927, 175.  
*Opuntia camanchica* 1911, 40.  
*Opuntia rafinesquii* 1911, 40.  
*Orchis* 1906, 25. 273. 1938, 217.  
*Orchis incarnata* 1896, 150. 1922, 97.  
*Orchis latifolia* 1894, 77. 1895, 69. 1896,  
35. 150. 1907, 175. 1922, 97. 1925, 93.  
1926, 293. 1930, 172.  
*Orchis maculata* 1900, 147. 1922, 97.  
1928, 247. 1940, 120.  
*Orchis mascula* 1902, 48. 1934, 222.  
1936, 189. 1938, 28.  
*Orchis morio* 1934, 64.  
*Orchis paluster* 1916, 92. 1922, 97. 1926,  
292. 1936, 17.  
*Orchis purpurea* 1916, 92.  
*Origanum majorana* 1893, 44.  
*Origanum vulgare* 1905, 235. 1920, 124.  
1922, 199. 1925, 277. 1927, 219. 1939,  
100.  
*Orlaya grandiflora* 1894, 185. 1895, 124.  
*Ornithogalum nutans* 1926, 165. 1934,  
264.  
*Ornithogalum umbellatum* 1896, 96.  
1936, 190. 1940, 120.  
*Ornithopus perpusillus* 1908, 201. 1923,  
229. 1927, 21.  
*Orobanche coerulea* 1891, 109. 1925,  
143.  
*Orobanche elatior* 1891, 109. 1892, 117.  
1939, 98.  
*Orobanche major* 1936, 17.  
*Orobanche purpurea* 1925, 143. 1935, 57.  
*Osmunda regalis* 1892, 38. 1896, XIX.  
1921, 48. 1922, 243. 1924, 55. 1925,  
143. 1934, 76. 1936, 213. 1937, 22. 26.  
87. 1938, 189. 216.  
*Oxalis* 1936, 190.  
*Oxalis acetosella* 1893, 136. 1918, 125.  
1936, 189. 1940, 120.

- Oxalis corniculata* 1923, 113. 1936, 31.  
*Oxalis stricta* 1895, 195. 1896, 56. 1923,  
113. 1936, 31.  
*Oxycoccus* 1906, 271.
- Paeonia officinalis* 1891, 168. 1892, 37.  
1893, 38. 1894, 38. 171. 1934, 264.  
*Panicum crus-galli* 1896, 96.  
*Panicum lineare* 1923, 77.  
*Papaver* 1893, 129. 1921, 106.  
*Papaver argemone* 1895, 195. 1896, 14.  
1922, 139. 1932, 128.  
*Papaver dubium* 1922, 139.  
*Papaver rhoeas* 1895, 195. 1896, 14.  
1922, 139.  
*Papaver somniferum* 1891, 168. 1893,  
38. 1894, 131. 1896, 14. 1904, 117.  
*Parietaria officinalis* 1934, 75.  
*Paris quadrifolia* 1891, 123. 1926, 292.  
1930, 189. 1932, 90. 1935, 48 f.  
*Parnassia* 1939, 99.  
*Paspalum elegans* 1895, 195. 1896, 46.  
*Pastinaca sativa* 1891, 170. 1893, 44.  
1895, 213. 1896, 58. 1923, 113.  
*Pedicularis* 1891, 104. 1906, 92.  
*Pedicularis silvestris* 1908, 200.  
*Peplis portula* 1933, 219.  
*Persica vulgaris* 1895, 208.  
*Petasites albus* 1913, 55. 1917, XXV.  
*Petasites officinalis* 1891, 170. 1893, 40.  
1913, 55. 1919, 155.  
*Petasites tomentosus* 1905, 234. 1913,  
55. 1926, 244. 1925, 147. 1927, 175.  
*Petroselinum sativum* 1893, 44. 1895,  
213. 1896, 58.  
*Peucedanum oreoselinum* 1922, 37.  
1923, 77. 1926, 244.  
*Peucedanum palustre* 1933, 26.  
*Phalaris arundinacea* 1891, 169. 1892,  
37. 1893, 43. 1894, 38. 174. 1896, 97.  
1933, 26. 1936, 190.  
*Phalaris canariensis* 1896, 97.  
*Phalaris minor* 1894, 185.  
*Phalaris paradoxa* 1895, 124.  
*Phaseolus multiflorus* 1893, 44. 1895,  
205. 1901, 62.  
*Phaseolus vulgaris* 1891, 169. 1895, 205.  
*Phegopteris dryopteris* 1898, 187. 1905,  
236. 1926, 292.  
*Phegopteris polypodioides* 1893, 136.  
1898, 187. 1926, 292.  
*Phelipaea coerulea* 1892, 117. 1934, 75.  
*Philadelphus coronarius* 1891, 169.  
1893, 40. 1894, 173. 1898, 185. 1907,  
*Phleum arenarium* 1923, 259.  
*Phleum asperum* 1894, 185. 1895, 129.  
*Phleum boehmeri* 1896, 97.  
*Phleum graecum* 1894, 185. 1895, 129.  
*Phleum pratense* 1896, 97.  
*Phleum tenue* 1895, 129.
- Phlox drummondii* 1894, 173.  
*Phlox paniculata* 1891, 169. 1892, 37.  
1893, 41. 1894, 173.  
*Phragmites communis* 1896, 97. 1906,  
254. 271. 1916, XVIII. 1927, 292. 1932,  
215. 1933, 26. 1937, 26. 85.  
*Physalis angulata* 1896, 151.  
*Physalis pubescens* 1896, 151.  
*Phytelephas macrocarpa* 1907, 89.  
*Phyteuma spicatum* 1893, 102. 1922, 97.  
1927, 141. 1928, 142. 1929, 103. 1935,  
48 f. 53. 1939, 99. 1940, 116.  
*Picea excelsa* 1900, 236. 1907, 176.  
1922, 16. 1923, 261.  
*Picea pendula* 1900, 236.  
*Picris echinoides* 1926, 116.  
*Pilularia globulifera* 1921, 225.  
*Pimpinella anisum* 1934, 264.  
*Pimpinella magna* 1892, 117. 1898, 186.  
*Pimpinella saxifraga* 1923, 230. 1939,  
100.  
*Pinguicula vulgaris* 1906, 274. 1922,  
178. 1926, 293. 1929, 104. 1933, 219. 4  
*Pinus insignis* 1911, 40.  
*Pinus laricio-austriaca* 1932, 269.  
*Pinus montana* 1898, 170.  
*Pinus parviflora* 1900, 236.  
*Pinus silvestris* 1900, 236. 1924, 101.  
*Pinus virgata* 1900, 236.  
*Pirola chlorantha* 1895, XV.  
*Pirola minor* 1917, XXV.  
*Pirola rotundifolia* 1895, XV. 1896, 149.  
1906, 272. 1917, XXV. 1923, 77. 1925,  
143. 1931, 183. 1938, 306.  
*Pirola secunda* 1936, 6.  
*Pirola umbellata* 1922, 243.  
*Pirola uniflora* 1892, 117. 1927, 219.  
*Pirus aucuparia* 1891, 94. 1898, 181.  
1928, 44. 249. 1929, 176. 1934, 295.  
*Pirus communis* 1891, 48. 94. 1893, 52.  
1894, 78. 1895, 69. 294. 1896, 35. 1930,  
238. 1941, 53.  
*Pirus japonica* 1907, 236.  
*Pirus malus* 1891, 48. 94. 1893, 52. 1894,  
78. 1895, 69. 107. 1896, 35. 1941, 53.  
*Pirus torminalis* 1891, 94. 1895, XV.  
1916, 92.  
*Pisum arvense* 1895, 205.  
*Pisum sativum* 1891, 169. 1895, 205.  
1896, 57.  
*Pittospora tobiri* 1911, 40.  
*Plantago* 1893, 129.  
*Plantago arenaria* 1894, 184.  
*Plantago aristata* 1894, 184.  
*Plantago coronopus* 1895, 193. 1896, 80.  
1907, 199. 1923, 95. 1934, 76. 4  
*Plantago lagopus* 1895, 130.  
*Plantago lanceolata* 1891, 50. 1892, 170.  
1895, 192. 193. 194. 1896, 80. 1900, 71.  
1926, 45. 1927, 239. 1935, 48 f.  
*Plantago major* 1895, 192. 193. 1896, 80.  
1900, 71. 1904, 118. 1927, 239.

- Plantago maritima* 1891, 73. 1893, 128. 1895, 193. 1896, 86. 1907, 199. 1915, 138. XXXIII. 1921, 126. 1923, 95. 259. 1926, 293. 1930, 192.  
*Plantago media* 1908, 204. 228.  
*Plantago psyllium* 1896, 152.  
*Platanthera* 1906, 25. 1938, 216.  
*Platanthera chlorantha* 1923, 77. 1929, 103. 1936, 313.  
*Poa annua* 1891, 50. 1895, 193. 1896, 98. 1927, 239.  
*Poa compressa* 1939, 100.  
*Poa nemoralis* 1898, 187. 1929, 103. 1941, 103.  
*Poa palustris* 1923, 114. 1933, 26.  
*Poa pratensis* 1891, 50. 1896, 98. 1929, 128. 1934, 159. 1937, 85.  
*Poa serotina* 1896, 98.  
*Poa trivialis* 1896, 98. 1929, 128. 1933, 220.  
*Polemonium coerulea* 1891, 169. 1892, 37. 1893, 41. 1894, 38. 173. 1916, 92.  
*Polycarpa tetraphyllum* 1895, 117. 129.  
*Polygala amara* 1891, 117.  
*Polygala depressa* 1927, 220.  
*Polygala vulgaris* 1891, 123. 1936, 30.  
*Polygonatum multiflorum* 1898, 187. 1923, 230. 1924, 62. 1936, 189.  
*Polygonatum officinalis* 1912, 200. 1923, 259. 1926, 159. 1935, 48 f.  
*Polygonatum verticillatum* 1923, 259. 1926, 291. 1935, 48 f. 1940, 118.  
*Polygonum amphibium* 1895, 195. 1896, 95. 1937, 20.  
*Polygonum bellardi* 1896, 152.  
*Polygonum bistorta* 1892, 117. 1926, 293. 1929, 104. 1937, 86.  
*Polygonum convolvulus* 1895, 193. 1896, 95.  
*Polygonum cuspidatum* 1896, 95.  
*Polygonum dumetorum* 1905, 237.  
*Polygonum fagopyrum* 1893, 105. 1895, 195. 1896, 95.  
*Polygonum lapathifolium* 1896, 95.  
*Polygonum mite* 1923, 260.  
*Polygonum persicaria* 1896, 95.  
*Polypodium vulgare* 1894, 47. 1898, 157. 1905, 236. 1919, 110. 1923, 229. 1937, 22.  
*Polypogon affinis* 1896, 152.  
*Polypogon maritimus* 1895, 129. 1896, 152.  
*Polystichum fil.* 1898, 187.  
*Polystichum monspeliensis* 1895, 130.  
*Populus* 1906, 273.  
*Populus alba* 1932, 297. 1941, 53.  
*Populus balsamifera* 1907, 236.  
*Populus canadensis* 1922, 16.  
*Populus candicans* 1923, 113.  
*Populus canescens* 1923, 113.  
*Populus hybrida* 1891, 92. 94.  
*Populus monilifera* 1907, 236.  
*Populus nigra* 1901, 143. 1923, 113.  
*Populus tremula* 1891, 94. 1898, 191. 1923, 113. 229. 1940, 121. 1941, 53.  
*Portulaca oleracea* 1895, 130. 215.  
*Portulaca sativa* 1893, 44.  
*Potamogeton* 1906, 271. 1918, 193. 1920, 53. 1924, 122.  
*Potamogeton acutifolius* 1936, 30.  
*Potamogeton alpinus* 1910, 64. 1940, 59.  
*Potamogeton crispus* 1937, 19. 1940, 59.  
*Potamogeton compressus* 1910, 64. 1923, 114. 1935, 247.  
*Potamogeton filiformis* 1937, 19.  
*Potamogeton fluitans* 1893, 136. 1937, 87.  
*Potamogeton gramineus* 1940, 59.  
*Potamogeton lucens* 1892, 149. 1937, 19. 1939, 133. 1940, 59.  
*Potamogeton minus* 1923, 114.  
*Potamogeton mucronatus* 1893, 136. 1940, 59.  
*Potamogeton natans* 1910, 64. 1940, 58.  
*Potamogeton nitens* 1940, 59.  
*Potamogeton obtusifolius* 1937, 19.  
*Potamogeton pectinatus* 1937, 19. 1940, 59.  
*Potamogeton perfoliatus* 1937, 19. 1940, 59.  
*Potamogeton praelongus* 1940, 59.  
*Potamogeton pusillus* 1940, 59.  
*Potamogeton rutilus* 1940, 59.  
*Potentilla anserina* 1891, 225. 1895, 195. 1896, 57. 1923, 95. 1939, 302.  
*Potentilla argentea* 1923, 114. 229.  
*Potentilla norvegica* 1923, 260.  
*Potentilla opaca* 1916, 92.  
*Potentilla procumbens* x *silvestris* 1893, 137.  
*Potentilla reptans* 1895, 195. 1896, 57.  
*Potentilla silvestris* 1891, 50. 1929, 229.  
*Potentilla sterilis* 1892, 117. 1934, 222.  
*Potentilla tabernaemontani* 1916, 92.  
*Potentilla verna* 1895, II.  
*Poterium* 1893, 44. 1895, 195. 1896, 57.  
*Primula* 1893, 42. 1921, 67.  
*Primula acaulis* 1893, 42. 102. 1898, 187. 1907, 175. 1922, 78. 216. 1923, 77. 1926, 292. 1928, 142. 1934, 75. 189. 221. 1935, 48 f. 53. 1936, 2. 1938, 216.  
*Primula auricula* 1891, 169. 1892, 37. 1893, 42. 1894, 38.  
*Primula elatior* 1891, 169. 1892, 37. 117. 1893, 103. 1894, 174. 1898, 187. 1907, 178. 1921, 67. 1922, 78. 1925, 117. 1926, 292. 1934, 189. 264. 1938, 216.  
*Primula farinosa* 1906, 273. 1935, 54.  
*Primula officinalis* 1893, 42. 103. 1894, 77. 1895, 68. 1896, 34. 1922, 78. 1926, 292. 1934, 76. 96. 188. 1935, 48 f. 1938, 216. 1940, 120.  
*Prunus avium* 1891, 48. 94. 1893, 52. 1894, 78. 1895, 68. 208. 1896, 34. 1898, 181. 186. 1922, 15. 1941, 53.



- Prunus cerasus* 1891, 48. 1893, 52. 1894, 70. 1895, 69. 208. 1896, 34.  
*Prunus domesticus* 1895, 208.  
*Prunus insititia* 1895, 208. 1898, 185.  
*Prunus padus* 1891, 48. 94. 1892, 52. 1894, 77. 78. 1895, 69. 1896, 32. 34. 1924, 152. 1926, 45. 291. 1941, 53.  
*Prunus spinosa* 1891, 48. 1893, 52. 1894, 78. 1895, 68. 208. 1896, 34.  
*Psamma arenaria* 1897, 195. 1905, 25. 1924, 23. 1925, 261. 274.  
*Psamma baltica* 1905, 23. 25.  
*Psilurus nardiodes* 1896, 152.  
*Pteridium aquilinum* 1905, 236. 1906, 24. 1923, 230. 1937, 21.  
*Ptychotis coptica* 1894, 184.  
*Pulicaria dysenterica* 1933, 132.  
*Pulmonaria angustifolia* 1924, 274.  
*Pulmonaria officinalis* 1893, 105. 1904, 118. 1921, 86. 1927, 141. 1929, 103. 1936, 189.  
*Pulsatilla* 1938, 216.  
*Pulsatilla alpina* 1905, 236.  
*Pulsatilla patens* 1908, 198.  
*Pulsatilla pratensis* 1905, 235. 1925, 117. 1935, 48 f. 1938, 189.  
*Pulsatilla vulgaris* 1917, XXV. 1925, 117. 1938, 189. 215.  
*Pyrethrum parthenifolium* 1899, 130.  
*Pyrethrum roseum* 1899, 130.  
*Pyrus* siehe *Pirus*.
- Quercus** *ilex* 1911, 40.  
*Quercus pedunculata* 1891, 48. 94. 1893, 53. 1894, 79. 1895, 69. 1896, 35. 37. 1922, 15. 1923, 229. 1928, 142. 1934, 295. 1941, 53.  
*Quercus robur* 1936, 188.  
*Quercus rubra* 1907, 236.  
*Quercus sessiliflora* 1891, 94. 1941, 53.  
*Quercus sessilis* 1922, 15. 1928, 142. 1934, 295.
- Radiola** *linoides* 1908, 201. 1929, 189. 1933, 219. 1938, 302.  
*Ramischia secunda* 1892, 117.  
*Ranunculus* 1893, 129.  
*Ranunculus acer* 1895, 192. 1896, 14. 1937, 85.  
*Ranunculus aquatilis* 1905, 233. 1923, 114.  
*Ranunculus arvensis* 1936, 17. 1895, III.  
*Ranunculus auricomus* 1936, 189.  
*Ranunculus bulbosus* 1921, 67. 1934, 221. 1939, 100.  
*Ranunculus ficaria* 1894, 77. 1895, 68. 1896, 14. 34.  
*Ranunculus flammula* 1923, 260. 1936, 30. 1939, 301.  
*Ranunculus fluitans* 1937, 87.  
*Ranunculus hederaceus* 1923, 114.  
*Ranunculus hirsutus* 1923, 260.  
*Ranunculus lanuginosus* 1936, 188.
- Ranunculus lingua* 1899, 123. 1934, 221.  
*Ranunculus parviflorus* 1895, 129.  
*Ranunculus polyanthemus* 1892, 117. 1912, 200.  
*Ranunculus repens* 1891, 168. 1892, 37. 1893, 38. 1894, 171. 1895, 192. 194. 1896, 14. 1923, 260. 1937, 85.  
*Ranunculus reptans* 1939, 301.  
*Ranunculus sardous* 1896, 14. 1934, 221.  
*Ranunculus sceleratus* 1923, 114.  
*Ranunculus trichophyllos* 1935, 247.  
*Raphanus raphanistrum* 1895, III. 213. 1896, 15.  
*Raphanus sativus* 1895, 212.  
*Reseda lutea* 1936, 30.  
*Reseda luteola* 1936, 30.  
*Reseda odorata* 1891, 168. 1892, 37. 1893, 38. 1894, 172. 1904, 113. 1907, 236.  
*Rhagadiolus stellatus* 1895, 130.  
*Rhagadiolus undulatum* 1895, 214.  
*Rhamnus cathartica* 1891, 94. 1898, 181. 1927, 114. 1941, 53. 1947, 14.  
*Rhamnus frangula* 1893, 129. 1898, 166. 181. 1906, 192. 1912, 199.  
*Rheum rhaponticum* 1892, 38. 1895, 214.  
*Rhinanthus* 1891, 108.  
*Rhododendron* 1914, 275.  
*Rhynchospora alba* 1908, 201. 1927, 238. 1935, 52.  
*Rhynchospora fusca* 1893, 136. 1908, 202. 1924, 55. 1929, 214. 1935, 52.  
*Ribes alpinum* 1891, 50.  
*Ribes aureum* 1891, 48. 1893, 52. 1894, 78. 1895, 68. 1896, 34. 36.  
*Ribes grossularia* 1895, 209. 1898, 181. 1919, 110. 1941, 53.  
*Ribes nigrum* 1895, 209. 1898, 181. 1941, 53.  
*Ribes rubrum* 1891, 48. 1893, 52. 1894, 78. 1895, 68. 209. 1896, 34. 36. 1898, 181. 1930, 118. 1941, 53.  
*Ribes uva-crispa* 1895, 209.  
*Ribes vulgare* 1930, 118. 1941, 53.  
*Ricinus communis* 1895, 129.  
*Robinia* 1894, 173. 1898, 185. 1901, LXII. 1907, 236. 1914, 275.  
*Rosa* 1891, 123. 1893, 129. 1894, 171. 1896, 57.  
*Rosa alba* 1891, 168. 1894, 173.  
*Rosa canina* 1891, 50. 1895, 107. 1898, 186.  
*Rosa centifolia* 1891, 168. 1892, 37. 1893, 39. 1894, 173.  
*Rosa cinnamomea* 1891, 168. 1893, 39.  
*Rosa damascena* 1893, 39.  
*Rosa dumetorum* 1898, 186.  
*Rosa gallica* 1891, 168. 1893, 39.  
*Rosa glauca* 1922, 117. 1923, 259.  
*Rosa omissa* 1919, 77.  
*Rosa pimpinellifolia* 1891, 168. 1892, 37. 1893, 39. 1894, 173. 1936, 1.  
*Rosa pomifera* 1895, 207. 1919, 77.

- Rosa rubiginosa* 1893, 107. 1922, 117.  
*Rosa rugosa* 1940, 116.  
*Rosa scabriuscula* 1919, 77.  
*Rosa sepium* var. *inodora* 1893, 137.  
*Rosa tomentosa* 1919, 77.  
*Rubi coriifolii* 1896, XXI.  
*Rubus arrhenii* 1923, 259.  
*Rubus caesius* 1896, XXII. 1898, 185.  
1905, 235. 1933, 132.  
*Rubus candicans* 1895, XV.  
*Rubus chamaemorus* 1906, 272.  
*Rubus coriifolii* 1898, 185. 1901, XLVI.  
*Rubus Dreyeri* 1921, 9. 1923, 259.  
*Rubus fissus* 1923, 259.  
*Rubus fruticosus* 1895, 209. 1896, XXI.  
1941, 53.  
*Rubus gratus* 1923, 259.  
*Rubus idaeus* 1891, 14. 1893, 53. 1894,  
79. 1895, 70. 209. 1896, 36. 1898, 185.  
1906, XXII. 1919, 110. 1923, 229. 260.  
1933, 26. 1935, 53. 1936, 188. 1941, 53.  
*Rubus jensenii* 1921, 9.  
*Rubus langei* 1921, 9.  
*Rubus odoratus* 1892, 38. 1893, 39.  
*Rubus pallidus* 1898, 185. 1923, 259.  
*Rubus plicatus* 1898, 185. 1905, 232.  
1934, 295.  
*Rubus plicatus* x *pyramidalis* 1895,  
XV.  
*Rubus radula* 1898, 185.  
*Rubus rudis* 1898, 185.  
*Rubus silvaticus* 1898, 185.  
*Rubus spec.* 1893, 129. 1936, 189.  
*Rubus spectabilis* 1893, 39.  
*Rubus sprengeli* 1898, 185.  
*Rubus suberectus* 1898, 185.  
*Rubus vestitus* 1898, 185.  
*Rubus villicaulis* 1898, 185.  
*Rudbeckia hirta* 1894, 180.  
*Rudbeckia laciniata* 1891, 169. 1896,  
150. 1916, 92.  
*Rumex* 1895, 193. 1901, XLVI. 1907,  
176.  
*Rumex acetosa* 1893, 44. 1895, 194. 214.  
1896, 98.  
*Rumex aquaticus* 1892, 117.  
*Rumex conglomeratus* 1896, 94.  
*Rumex crispus* 1895, 94. 1896, 94.  
1937, 85.  
*Rumex hydrolapathum* 1896, 94.  
*Rumex maritimus* 1905, 237. 1923, 114.  
1933, 132. 1939, 59.  
*Rumex obtusifolius* 1900, 71.  
*Rumex patientia* 1895, 214.  
*Rumex pulcher* 1896, 152.  
*Rumex sanguineus* 1896, 94.  
*Ruppia* 1893, 128. 1923, 114.  
*Ruta graveolens* 1891, 170. 1893, 39.  
1938, 189.  
*Ruscus aculeatus* 1910, 20.
- Sagina apetala* 1936, 30.  
*Sagina maritima* 1893, 136. 1936, 30.  
*Sagina nodosa* 1933, 218.  
*Sagina procumbens* 1896, 16.  
*Sagittaria sagittifolia* 1895, XIX. 1899,  
123. 1923, 114. 1937, 87. 1939, 132.  
*Salicornia herbacea* 1891, 74. 1896, 80.  
1907, 89. 198. 1911, 130. 1920, 25.  
1923, 95. 1929, 207. 1932, 213. 1935,  
232.  
*Salix alba* 1892, 171. 1906, 254. 1914,  
162. 1922, 15.  
*Salix aurita* 1898, 183. 1912, 199. 1923,  
229.  
*Salix amygdalina* 1898, 183. 186.  
*Salix babylonica* 1907, 236.  
*Salix caprea* 1891, 94. 1898, 181. 1906,  
25. 1907, 236. 1908, 200. 1910, 182.  
1912, 189. 1923, 260. 1933, 218.  
*Salix cinerea* 1891, 181. 1912, 199.  
*Salix fragilis* 1891, 92. 94. 1898, 183.  
186.  
*Salix pentandra* 1891, 94. 1898, 181.  
1933, 218.  
*Salix polaris* 1910, 63.  
*Salix purpurea* 1898, 183.  
*Salix repens* 1905, 26. 1919, 98. 1923,  
97. 700. 1931, 11. 1933, 218.  
*Salix repens* x *viminalis* 1893, 136.  
*Salix spec.* 1927, 118.  
*Salix viminalis* 1898, 184. 186. 1927,  
118.  
*Salsola kali* 1891, 73. 1895, 194. 1896,  
80. 1923, 95. 1933, 132. 1940, 117.  
*Salvia* 1895, 195.  
*Salvia glutinosa* 1894, 46.  
*Salvia hormium* 1896, 79.  
*Salvia officinalis* 1891, 48. 169. 1892,  
37. 1893, 42. 54. 1894, 77. 80. 174.  
1895, 70. 1896, 36. 1934, 264.  
*Salvinia natans* 1892, 149.  
*Sambucus* 1891, 48. 94. 169. 1892, 38.  
1893, 53. 129. 1894, 79. 173. 1895, 69.  
194. 201. 1896, 58. 1898, 181. 1904,  
117. 1919, 109. 1928, 44. 110. 1936,  
188. 1941, 53.  
*Samolus valerandi* 1892, 117. 1893, 136.  
1921, 67. 124. 1923, 95. 1934, 75.  
*Sanguisorba* 1922, 156.  
*Sanguisorba minor* 1908, 228. 1916, 92.  
1935, 48 f. 1939, 100.  
*Sanguisorba officinalis* 1923, 97.  
1937, 87.  
*Sanicula europaea* 1923, 141. 1924, 62.  
1926, 292. 1928, 142. 1935, 48 f. 1936,  
188.  
*Saponaria* 1893, 38. 1896, 16. 1905, 236.  
1930, 215.  
*Saponaria porrigens* 1895, 129.  
*Santolina chamaecyparissus* 1893, 41.

- Sarothamnus scoparius* 1891, 48. 1893, 53. 1894, 78. 1895, 69. 1896, 35. 1908, 201. 1912, 261. 1923, 229. 1929, 176. 1940, 121. 1941, 53.  
*Satureja hortensis* 1891, 169. 1893, 44.  
*Saxifraga hirculus* 1906, 273. 1911, 21. 1922, 55. 1929, 189.  
*Saxifraga tridactylites* 1895, 129. 1922, 97.  
*Saxifraga umbrosa* 1891, 168. 1893, 40. 1894, 173. 1936, 190.  
*Scabiosa atropurpurea* 1893, 40.  
*Scabiosa columbaria* 1892, 117. 1893, 129. 1923, 97. 1925, 237. 1934, 75. 1939, 100.  
*Scandix pecten-veneris* 1895, 195. 1896, 58. 1937, 17. 1939, 102.  
*Scheuchzeria palustris* 1923, 261. 1928, 142.  
*Schismus arabicus* 1896, 152.  
*Scirpus acicularis* 1895, XV. 1923, 114.  
*Scirpus caespitosus* 1908, 200. 1927, 238. 1931, 11. 1936, 4. 1939, 98.  
*Scirpus compressus* 1923, 95. 1940, 116.  
*Scirpus fluitans* 1929, 214.  
*Scirpus kalmussii* 1924, 274.  
*Scirpus lacustis* 1891, 50. 1899, 123. 1937, 20.  
*Scirpus lacustris x pungens* 1935, 51.  
*Scirpus lacustris x triquetrus* 1935, 50.  
*Scirpus maritimus* 1896, 96. 1907, 89. 1923, 114. 1926, 68. 1932, 215. 1935, 104.  
*Scirpus multicaulis* 1908, 202. 1929, 214. 1935, 52. 1938, 302.  
*Scirpus parvulus* 1895, XV. 1936, 1.  
*Scirpus pungens* 1927, 71. 1935, 50.  
*Scirpus rufus* 1923, 95.  
*Scirpus setaceus* 1933, 219.  
*Scirpus silvaticus* 1939, 89.  
*Scirpus supinus* 1935, 52.  
*Scirpus tabernaemontani* 1932, 215.  
*Scirpus tabernaemontani x triquetrus* 1935, 51.  
*Scirpus triquetrus* 1927, 71. 1935, 50.  
*Scleranthus* 1891, 50. 225.  
*Scleranthus annuus* 1896, 57. 1923, 229.  
*Scelopendrium vulgare* 1935, 54. 1942, 14.  
*Scorzonera humilis* 1908, 200. 1912, 200. 1937, 87.  
*Scorzonera hispanica* 1895, 212.  
*Scrophularia alata* 1905, 235. 1937, 87.  
*Scrophularia nodosa* 1936, 189.  
*Scutellaria gal.* 1933, 25. 218.  
*Secale cereale* 1891, 48. 1892, 171. 1893, 53. 1894, 79. 1895, 70. 202. 1896, 36. 37. 99.  
*Secale fragile* 1895, 202.  
*Sedum* 1891, 50. 1900, 148. 1911, 21.  
*Sedum acre* 1894, 171. 1895, 194. 1896, 58. 1933, 133.  
*Sedum boloniense* 1922, 37.  
*Sedum maximum* 1893, 40. 44. 1894, 173. 1933, 133. 1938, 126.  
*Sedum mite* 1922, 37.  
*Sedum purpureum* 1893, 40. 1896, 58.  
*Sedum reflexum* 1924, 132.  
*Sedum rupestre* 1892, 117.  
*Selinum carvifolia* 1912, 200. 1927, 192. 1934, 64.  
*Sempervivum* 1891, 170. 1893, 40. 1896, 58. 1906, 24. 1913, 338. 1927, 118. 1928, 247. 1932, 23. 1938, 349. 1939, 93.  
*Senebiera didyma* 1895, 130.  
*Senecio* 1895, 195.  
*Senecio erucaefolius* 1896, 59. 1923, 113. 1933, 75.  
*Senecio jacobaea* 1896, 59.  
*Senecio paludosus* 1924, 132.  
*Senecio silvaticus* 1895, 59. 1918, 125.  
*Senecio vernalis* 1894, 183. 1921, 66. 1923, 76.  
*Senecio viscosus* 1893, 136. 1896, 59. 1923, 113.  
*Senecio vulgaris* 1891, 50. 1895, III. 192. 1896, 59. 1921, 66. 1937, 86.  
*Serratula* 1906, 24. 1912, 200. 229. 1923, 97. 1924, 21. 1925, 8. 1934, 221. 1935, 48 f. 53.  
*Sesleria coerulea* 1916, 92.  
*Setaria viridis* 1896, 96.  
*Sherardia arvensis* 1895, III. 195. 1896, 58. 1933, 133.  
*Silauus pratensis* 1916, 92.  
*Sida rhombifolia* 1896, 151.  
*Silene armeria* 1893, 39.  
*Silene conica* 1894, 185.  
*Silene cretica* 1896, 152.  
*Silene dichotoma* 1894, 185. 1895, 195. 1896, 16. 1923, 97. 113.  
*Silene gallica* 1894, 180. 1926, 92.  
*Silene inflata* 1893, 130. 1895, 195. 1896, 16. 1926, 292.  
*Silene linicola* 1895, 130.  
*Silene nutans* 1911, 92. 1917, XXV. 1922, 156. 1923, 97. 1925, 180. 1934, 75. 1935, 54. 1940, 116.  
*Silene otilites* 1917, XXV.  
*Silene pendula* 1895, 130. 195. 1896, 16.  
*Silene subconica* 1896, 152.  
*Silene venosa* 1922, 156.  
*Silene vulgaris* 1894, 185.  
*Silybum marianum* 1896, 60.  
*Sinapis alba* 1896, 15.  
*Sinapis arvensis* 1896, 15. 1904, XXXVIII. 1907, 176.  
*Sisymbrium austriacum* 1895, 195. 1896, 15.  
*Sisymbrium columnae* 1894, 185.  
*Sisymbrium irio* 1894, 185. 1895, 130. 1896, 152.  
*Sisymbrium junceum* 1894, 185.  
*Sisymbrium loeselii* 1894, 185.  
*Sisymbrium sinapistrum* 1894, 185.

- Sisymbrium sophia* 1935, 248.  
*Sisymbrium wolgensse* 1896, 152.  
*Sium angustifol.* 1933, 133.  
*Soja hispida* 1896, 152.  
*Solanum* 1893, 129.  
*Solanum dulcamara* 1894, 82. 1895, 194. 195. 1896, 78. 1906, 24. 1928, 249. 1933, 26.  
*Solanum guineense* 1894, 184.  
*Solanum nigrum* 1892, 149. 1895, 192. 1896, 78.  
*Solanum rostratum* 1895, 129.  
*Solanum tuberosum* 1895, 211. 1896, 78.  
*Solidago virgaurea* 1905, 235. 1923, 230.  
*Sonchus* 1894, 46.  
*Sonchus arvensis* 1895, 192. 194. 1896, 60. 1933, 132. 1937, 86.  
*Sonchus asper* 1896, 60. 1923, 113.  
*Sonchus oleraceus* 1895, 192. 1896, 60. 1937, 86.  
*Sonchus paluster* 1892, 117. 1923, 97. 1925, 237. 1926, 293. 1934, 222.  
*Sorbus aucuparia* 1891, 48. 1893, 53. 129. 1894, 79. 1895, 69. 1896, 35. 36. 1903, 144. 1907, 176. 1926, 291. 1928, 44. 1936, 188. 1941, 53.  
*Sparganium* 1891, 50.  
*Sparganium minimum* 1919, 142. 1923, 260.  
*Sparganium ramosum* 1899, 123. 1937, 20. 1939, 132.  
*Spartina* 1932, 217. 1933, 273. 1935, 50.  
*Spartium* siehe *Sarothamnus*  
*Spergula arvensis* 1891, 124. 1895, III. 1896, 16. 1922, 139. 1923, 200.  
*Spergula morisonii* 1923, 230. 1930, 172.  
*Spergula pentandra* 1916, 92.  
*Spergularia echinospora* 1916, 92.  
*Spergularia marginata* 1891, 124. 1896, 16. 1907, 199.  
*Spergularia salina* 1891, 124. 1923, 95.  
*Spinacia oleracea* 1895, 214.  
*Spiraea* 1907, 236. 1918, 193.  
*Spiraea aruncus* 1892, 38.  
*Spiraea filipendula* 1899, 130. 1925, 180.  
*Spiraea salicifolia* 1891, 168. 1892, 37. 1893, 39. 1894, 173. 1895, 185. 1929, 176.  
*Spiraea ulmaria* 1892, 37. 1925, 93. 1928, 45.  
*Spiranthes autumnalis* 1895, XV. 1904, 268. 1912, 201. 1926, 293.  
*Stachys affinis* 1895, 212.  
*Stachys ambigua* 1923, 113.  
*Stachys arvensis* 1896, 79.  
*Stachys germanica* 1893, 42.  
*Stachys lanata* 1892, 38.  
*Stachys palustris* 1891, 50. 1895, 192. 1896, 79.  
*Stachys salviaefolia* 1894, 184.  
*Stachys silvatica* 1923, 114. 1933, 26. 1935, 53. 1936, 189.  
*Statice armeria* 1891, 73.  
*Statice bahusiensis* 1916, 148. 1924, 273. 1931, 65. 1936, 2.  
*Statice limonium* 1907, 195. 199. 1916, 149. 1928, 167. 1929, 207. 1932, 213. 1935, 229. 1936, 6.  
*Stellaria glauca* 1936, 30.  
*Stellaria holostea* 1935, 53. 1936, 189.  
*Stellaria media* 1894, 46. 1895, III. 192. 1896, 16. 1927, 239. 1937, 86.  
*Stellaria nemorum* 1912, 199. 1921, 86. 1924, 152. 1927, 47. 141. 1935, 48 f. 1936, 6.  
*Stellaria uliginosa* 1936, 30.  
*Stenophragma thalianum* 1939, 99. 1940, 121.  
*Stipa hyalina* 1896, 152.  
*Stipa pennata* 1922, 25. 243.  
*Stratiotes aloides* 1899, 123. 1921, 164. 1923, 114. 141. 165. 1939, 99.  
*Struthiopteris germanica* 1922, 241. 243. 1936, 1.  
*Suaeda maritima* 1933, 132.  
*Subularia aquatica* 1901, 194.  
*Succisa pratensis* 1893, 129. 1894, 82. 1908, 200. 1931, 11. 1933, 218.  
*Swertia perennis* 1896, 150. 1906, 274. 1922, 37. 1925, 143. 1936, 5.  
*Symphoricarpos racemosus* 1891, 48. 169. 1892, 37. 1893, 40. 53. 1894, 79. 173. 1895, 70. 1896, 35. 36. 37. 1898, 185.  
*Symphytum* 1895, 195.  
*Symphytum asperrimum* 1896, 78.  
*Syringa vulgaris* 1891, 48. 169. 1892, 37. 1893, 41. 53. 1894, 38. 79. 173. 1895, 69. 1898, 185. 1907, 236. 1928, 110. 1934, 264.  
*Tagetes erectus* 1891, 169. 1893, 41.  
*Tagetes glandulifera* 1895, 129.  
*Tagetes patulus* 1891, 169. 1893, 41.  
*Tanacetum balsamita* 1891, 170. 1893, 41. 1894, 38. 173.  
*Tanacetum parthenium* 1926, 116.  
*Tanacetum vulgare* 1891, 169. 1892, 38. 1893, 40. 1894, 173. 1896, 89. 1906, 24. 1928, 249.  
*Taraxacum officinalis* 1891, 225. 1895, III. 192. 193. 194. 1896, 60. 1900, 71. 1907, 175. 1926, 293. 1933, 132. 1937, 86.  
*Taxus baccata* 1900, 236. 1922, 25. 55. 240. 243. 1923, 261. 1925, 97.  
*Teesdalia nudicaulis* 1893, 102. 1923, 229. 1934, 202. 1939, 99. 1940, 121.  
*Telephium* 1934, 264.  
*Teucrium scordium* 1892, 117. 1898, 187. 1908, 228. 1920, 124. 1924, 132. 1929, 104.

- Thalictrum aquilegifolium* 1891, 168.  
1892, 37. 1893, 38.  
*Thalictrum flavum* 1922, 139. 1923, 97.  
1925, 93. 1926, 245. 1934, 75. 221.  
1936, 61. 1940, 118.  
*Thalictrum minus* 1892, 117. 1939, 98.  
*Thalictrum simplex* 1910, 202. 1912,  
200. 1922, 241. 1923, 259.  
*Thlaspi arvense* 1895, III. 192. 195.  
1896, 15.  
*Thlaspi perfoliatum* 1916, 92.  
*Thesium* 1891, 104.  
*Thesium ebracteatum* 1892, 149. 1912,  
*Thrinicia hirta* 1935, 48 f.  
*Thymelea passerina* 1894, 184. 1916, 92.  
*Thymus* 1893, 44. 129. 1929, 188.  
*Thymus angustifolium* 1935, 52.  
*Thymus serpyllum* 1923, 97.  
*Tilia grandifolia* 1891, 49. 1893, 54.  
1894, 80. 172. 1895, 71. 1896, 36.  
*Tilia parvifolia* 1894, 172. 1922, 15.  
*Tilia ulmifolia* 1891, 94. 1923, 237. 1924,  
55. 1935, 53. 1939, 318. 1941, 53.  
*Tithymalus palustris* 1923, 113.  
*Tithymalus virgatus* 1894, 184.  
*Tolypellopsis stelligera* 1937, 19.  
*Tordylium maximum* 1895, 130. 1923,  
114.  
*Torilis nodosa* 1895, 130. 1928, 70.  
*Tradescantia virginica* 1892, 38.  
*Tragopogon porrifolius* 1895, 212.  
*Tragopogon prat.* 1891, 123. 1896, 60.  
*Tragus racemosus* 1896, 152.  
*Trapa bicornis* 1901, 238.  
*Trapa natans* 1895, 206. 1901, 236.  
1922, 25. 243. 1923, 261. 1924, 101.  
1926, 164.  
*Trientalis europaeus* 1912, 201. 1918,  
125. 1926, 292. 1935, 53. 1939, 99.  
*Trifolium angustifolium* 1896, 57.  
*Trifolium arvense* 1891, 225. 1906, 23.  
1929, 175.  
*Trifolium campestre* 1895, 193.  
1896, 57.  
*Trifolium cherleri* 1896, 152.  
*Trifolium dalmaticum* 1896, 152.  
*Trifolium diffusum* 1895, 130. 1896, 152.  
*Trifolium fragiferum* 1923, 95. 1939,  
101.  
*Trifolium hybridum* 1895, 193. 1896, 56.  
*Trifolium incarnatum* 1923, 260.  
*Trifolium maritimum* 1926, 293.  
*Trifolium melilotus ornithopodioides*  
1927, 20.  
*Trifolium meneghinianum* 1896, 152.  
*Trifolium minus* 1896, 57.  
*Trifolium molinieri* 1895, 129.  
*Trifolium montanum* 1939, 98.  
*Trifolium multistriatum* 1896, 152.  
*Trifolium nigrescens* 1895, 129.  
*Trifolium ornithopodioides* 1927, 20.  
1936, 1.
- Trifolium parviflorum* 1894, 184.  
1895, 120.  
*Trifolium patens* 1895, 129.  
*Trifolium pratense* 1895, 193. 1896, 56.  
*Trifolium repens* 1895, 194. 1896, 56.  
*Trifolium resupinatum* 1895, 130. 1924,  
203.  
*Trifolium scabrum* 1896, 152.  
*Trifolium striatum* 1895, 130.  
*Trifolium supinum* 1895, 130.  
*Trifolium tomentosum* 1894, 184.  
*Trifolium vesiculosum* 1896, 152.  
*Triglochin maritima* 1891, 73. 1907,  
199. 1923, 95. 1926, 293. 1932, 216.  
*Triglochin palustris* 1933, 218.  
*Trigonella corniculata* 1895, 130.  
1896, 152.  
*Trigonella foenum-graecum* 1894, 185.  
*Trigonella ornithopodioides* 1926, 1.  
1927, 21.  
*Trigonella monantha* 1896, 152.  
*Triticum* 1897, 195.  
*Triticum caninum* 1893, 136.  
*Triticum junceum* 1896, 98. 1905, 16.  
21. 23. 1923, 95.  
*Triticum repens* 1896, 99. 1923, 95.  
*Triticum turgidum* 1895, 202.  
*Triticum villosum* 1894, 185. 1895, 130.  
*Triticum vulgare* 1895, 202. 1896, 98.  
*Trollius europaeus* 1892, 38. 1922, 241.  
1923, 97. 1924, 273. 1934, 264. 1936,  
4. 1938, 189. 217.  
*Tropaeolum* 1893, 39. 1894, 173. 1900,  
XXXVIII.  
*Tulipa gesneriana* 1891, 169. 1892, 37.  
1893, 43. 1894, 48. 174. 1896, 96. 1934,  
264.  
*Tulipa silvestris* 1893, 43. 1894, 134.  
1940, 120.  
*Tunica prolifera* 1908, 228. 1920, 124.  
1935, 211.  
*Turgenium latifolium* 1894, 185.  
*Turritis glabra* 1921, 126. 1926, 245.  
292. 1936, 30.  
*Tussilago farfara* 1896, 59. 1904, 117.  
1929, 175. 1934, 95.  
*Typha angustifolium* 1905, 237. 1929,  
175. 1937, 20. 1940, 59. 119.  
*Typha latifolia* 1899, 123. 1929, 175.
- Ulex europaeus* 1898, 75. 1912, 99. 260.  
1918, 61. 93. 173. 1919, 76. 1926, 293.  
1940, 116.  
*Ulmaria filipendula* 1892, 117. 1923, 97.  
*Ulmaria pentapetala* 1891, 50.  
*Ulmus campestris* 1891, 94. 1898, 183.  
1907, 176. 1923, 113. 1928, 21.  
*Ulmus effusa* 1891, 94. 1923, 237. 1924,  
79. 1928, 21. 1935, 53. 1941, 53.  
*Ulmus montana* 1891, 94. 1898, 182.  
1922, 15. 1923, 113. 237. 1928, 21.  
1941, 53.

- Urtica dioica* 1895, 195. 1896, 95. 1907, 70. 1933, 26. 1936, 189. 1937, 86.  
*Urtica urens* 1895, III. 192. 1896, 95. 1937, 86.  
*Utricularia* 1906, 274. 1939, 99.  
*Utricularia bremii* 1901, 83. 1906, 274. 1924, 274.  
*Utricularia intermedia* 1896, 149. 1901, 83. 1906, 274. 1929, 103.  
*Utricularia minor* 1901, 83. 1906, 274.  
*Utricularia neglecta* 1901, 83. 1906, 274. 1929, 103.  
*Utricularia palustris* 1899, 123.  
*Utricularia vulgaris* 1901, 83. 1919, 142.
- Vaccaria parviflora** 1894, 185. 1895, 195. 1896, 16.  
*Vaccinium* 1895, 210. 1906, 271.  
*Vaccinium macrophyllum* 1916, 92. 1924, 202.  
*Vaccinium myrtillus* 1908, 201. 1923, 229. 1926, 251. 1934, 295.  
*Vaccinium oxycoccos* 1906, 310. 1926, 116. 251. 1927, 238. 1947, 14.  
*Vaccinium uliginosus* 1921, 225. 1923, 237. 1926, 251. 1927, 195. 1928, 19. 1931, 11. 1934, 75. 1936, 4. 211.  
*Vaccinium vitis-idaea* 1906, 310. 1908, 200. 1912, 200. 1924, 132. 1926, 251. 293. 1931, 183. 1934, 146.  
*Valeriana dioica* 1895, 128.  
*Valeriana montana* 1893, 102.  
*Valeriana officinalis* 1904, 117.  
*Valerianella olitoria* 1895, 195. 1896, 59. 1915, 87.  
*Valerianella rimosa* 1895, 129.  
*Vallisneria* 1893, 128.  
*Vallisneria spiralis* 1901, 95.  
*Verbascum album* 1904, 265.  
*Verbascum lychnitis* 1904, 265.  
*Verbascum nigrum* 1895, XV. 1926, 292. 1927, 47.  
*Verbascum phoeniceum* 1895, 130. 195. 1896, 78.  
*Verbascum thapsiformis* 1923, 141.  
*Verbascum thapsus* 1895, 195. 1896, 78. 1904, 118. 1923, 141. 1926, 293.  
*Verbena bonariensis* 1894, 184.  
*Verbena officinalis* 1927, 47. 1928, 70.  
*Veronica agrestis* 1896, 79.  
*Veronica anagallis* 1900, 71. 1933, 132.  
*Veronica aquatica* 1923, 114.  
*Veronica beccabunga* 1933, 25, 132.  
*Veronica chamaedrys* 1936, 189.  
*Veronica hederifolia* 1896, 74.  
*Veronica longifolia* 1905, 234. 1923, 237. 1924, 132. 1926, 245. 1929, 104.  
*Veronica montana* 1912, 199. 1936, 188.  
*Veronica officinalis* 1900, 148.  
*Veronica opaca* 1894, 185.  
*Veronica polita* 1894, 185. 1896, 79.  
*Veronica prostrata* 1916, 92.  
*Veronica repens* 1911, 40.
- Veronica serpyllifolia* 1896, 79.  
*Veronica spec.* 1895, II.  
*Veronica spicata* 1898, 184. 1917, XXV. 1926, 244.  
*Viburnum lantana* 1892, 38. 1907, 236.  
*Viburnum opulus* 1892, 37. 38. 1893, 40. 1894, 173. 1907, 236. 1941, 53.  
*Viburnum roseum* 1934, 264.  
*Vicia bithynica* 1895, 130.  
*Vicia cassubica* 1912, 200. 1923, 97.  
*Vicia cordata* 1894, 185. 1895, 130.  
*Vicia cracca* 1895, 194.  
*Vicia faba* 1895, 205. 1901, 63.  
*Vicia hirsuta* 1900, 71.  
*Vicia lutea* 1894, 185. 1895, 130.  
*Vicia narbonensis* 1894, 185. 1895, 130.  
*Vicia orobus* 1893, 46. 1910, 202. 1912, 200. 1922, 241. 1924, 274. 1926, 245. 1936, 1.  
*Vicia peregrina* 1894, 184. 1895, 130.  
*Vicia sativa* 1923, 260.  
*Vicia sepium* 1936, 189.  
*Vicia silvatica* 1922, 241. 1927, 141.  
*Vicia tetrasperma* 1893, 136. 1926, 202.  
*Vicia tricolor* 1894, 185. 1895, 130.  
*Vicia villosa* 1939, 60.  
*Vinca minor* 1891, 169. 1892, 37. 1893, 41. 1894, 38. 173. 1924, 62.  
*Vincetoxicum album* 1927, 21.  
*Vincetoxicum officinale* 1896, 77.  
*Viola canina* 1895, III. 195. 1896, 16. 1908, 201. 1923, 229.  
*Viola epipsila* 1895, XV. 1906, 274.  
*Viola hirta* 1892, 117. 1935, 48 f. 211. 1939, 99. 100.  
*Viola odorata* 1891, 168. 1893, 37. 1894, 171. 1896, XIX. 1924, 79.  
*Viola palustris* 1939, 99.  
*Viola riviniana* 1927, 220.  
*Viola silvatica* 1936, 189.  
*Viola stagnina* 1892, 117. 1922, 55. 1925, 143.  
*Viola tricolor* 1891, 168. 1892, 37. 1893, 38. 1894, 171. 1895, III. 1896, 16. 1923, 260. 1930, 113.  
*Viscaria vulgaris* 1893, 39. 1922, 156. 1926, 252. 1936, 30.  
*Viscum album* 1891, 109. 1897, 26. 1906, 182. 1915, XXXVIII. 1923, 260. 1947, 6.  
*Vitis vinifera* 1891, 49. 1892, 38. 1893, 54. 1894, 80. 1895, 70. 210.
- Weigelia** 1892, 38. 1894, 171.  
*Weingärtneria* 1929, 103.  
*Weingärtneria canescens* 1919, 98. 1923, 229.
- Xanthium** 1905, 236.  
*Xeranthemum annuum* 1894, 185. 1895, 130.
- Yucca filamentosa** 1911, 40.

Zannichellia 1923, 114.  
 Zostera 1893, 128. 1895, 131. 194. 1896,  
 96. 1923, 95. 1932, 213. 1933, 132.  
 Zostera angustifolia 1923, 95.  
 1929, 205.

Zostera marina 1920, 43. 1922, 129.  
 1923 95. 1926, 293.  
 Zostera nana 1923, 95. 1926, 293. 1929,  
 205. 1932, 133.  
 Zostera stenophylla 1929, 205.  
 1932, 133.

### Verzeichnis der höheren Pflanzen

(volkskundliche Namen)

Mandel 1907, 199.  
 Nebenrot 1893, 41.  
 Nlechterhaden 1893, 39.  
 Ndebarsblom, Ndebarsjnaff,  
 Ndjebarsjnaff 1893, 42. 1934, 96.  
 Alexander 1891, 226.  
 Allmanns Harnisch 1894, 82.  
 Apenärtschen, Apenirfschen 1893, 44.  
 Apenköpp 1900, 71.  
 Apenmaßen 1907, 176.  
 Appel 1894, 171.  
 Arjen, Bufett= 1893, 39.  
 Arjen, Rüt= 1893, 39.  
 Arjen, Schien= 1893, 39.  
 Asturzikum 1893, 39.  
 Augustrum 1891, 226.  
 Auvirkelfen 1894, 174. 1934, 96.  
 Bant, Bantthalm, Bent, Bant, Bent  
 1891, 50. 1926, 19. 202. 1927, 270.  
 1929, 176. 1931, 164.  
 Baldersbrun 1904, 113.  
 Beerpost 1929, 176.  
 Beeten, ruad la 1894, 171.  
 Bertram 1893, 41.  
 Bemerndeln 1893, 40.  
 Bickbeer 1926, 251.  
 Bijonen 1893, 38.  
 Bittern, grünen 1893, 41.  
 Blaubeer 1926, 251.  
 Blau Eckern 1893, 43.  
 Blaulilge 1893, 43.  
 Blauwier 1934, 264.  
 Bodderblom 1934, 264.  
 Bodderstang 1936, 190.  
 Bohnes 1936, 190.  
 Bokwetjenblom 1893, 40.  
 Bondestab 1929, 176.  
 Bonnestabe 1935, 229.  
 Bormfasch 1900, 71.  
 Böse Blöme 1907, 176.  
 Boffboom, Boffboom 1894, 174.  
 Botterblom 1891, 225. 1907, 71.  
 1934, 96.  
 Bram 1929, 176.  
 Brandbom, Brandlilie, Brandlilge,  
 Brandlilli 1894, 174. 1929, 176.  
 Brandklufternägeln 1893, 39.  
 Brumfick 1893, 42.  
 Brut un Frier 1928, 247.  
 Buanen 1894, 171.  
 Buanen, Singst= 1894, 171.

Bufettarjen 1893, 39.  
 Bufettrosen 1893, 39.  
 Bullerblätter 1934, 95.  
 Bundestabe 1907, 197.  
 Bunnespegel 1928, 167.  
 Bunt Gras 1893, 48.  
 Bürr 1907, 176.  
 Burros 1893, 38.  
 Buschbom 1893, 37. 42. 1927, 118.  
 Buschfrut 1934, 96.  
 Bugbart 1900, 71.  
 Citronenfrut 1893, 42.  
 Cyhreß 1893, 41.  
 Daß 1916, XVIII.  
 Daßros 1939, 92.  
 Dannett'l 1891, 50.  
 De Dümel sin Bodderstang 1936, 190.  
 Degenischeed 1891, 50.  
 Deuben, Blaue 1934, 264.  
 De swarte Dümel 1929, 6.  
 Dickköpp 1901, 71.  
 Dickköppsaat 1891, 50.  
 Diddel 1907, 176.  
 Diksraus 1934, 95.  
 Dodenblom 1893, 41.  
 Dollerjan 1942, 17.  
 Donnerfrut 1939, 92.  
 dörrwuffen Holt 1894, 82.  
 Dreblatt 1891, 50.  
 Druben, blau 1893, 43.  
 Drunkelbeer 1926, 251.  
 Drwabappel 1894, XVII.  
 Dullbillnsoot 1934, 264.  
 Dufendichöfel 1893, 40. 1934, 96.  
 Dufendichön 1891, 227. 1893, 40.  
 1934, 96.  
 Düwelsblom 1907, 172.  
 Düwelsband 1907, 175.  
 Düwel un he Kutsch, Düwel in de  
 Kutsch 1894, 172.  
 Düwel, swarte 1929, 6.  
 Düwelsflawen 1894, 170.  
 Duwoß 1900, 71. 1928, 48.  
 Eckern, blau 1893, 43.  
 een ganz fines Saat 1891, 50.  
 Genümtannerfaat 1891, 50.  
 Gerdapple 1894, 171.  
 Gersten 1891, 171.  
 Eierdotter 1934, 264.

Eierrosen 1893, 39.  
Eler 1934, 259.  
Euen 1894, 171.  
Ewerott = Eweritt 1891, 169.  
1893, 41.  
Ewigkeitsblom 1893, 41.  
  
Faden und Stoppnadeln 1936, 190.  
Fahlfüt, Fahlfütblätter 1929, 175.  
Fangerhud 1894, 173.  
Fieberblom 1934, 96.  
Feldblomst 1934, 96.  
Fellernelken 1893, 39.  
Fettblom 1934, 96.  
Fettbut 1891, 50.  
Feverblom 1907, 175.  
Fiesknotten 1926, 45.  
Fiesknutter 1926, 45.  
Fingerhot siehe Fingerhut.  
Finsterrosen 1893, 39.  
Flagen 1921, 47.  
Flaschpfer 1894, 171.  
Flaß 1915, 35.  
Fleeschblom 1891, 50.  
Fleutenfrud 1925, 93. 1926, 69.  
Fölföd, Föhlefütt 1934, 95.  
Frier un Brut 1928, 247. 1938, 126.  
Füerblom 1934, 96.  
  
Gall Anna 1891, 14. 38.  
Gäzloof 1894, 171.  
Geele Knöp 1891, 168.  
Geelwis 1906, 24.  
Gele Bijolen 1893, 38.  
Gel Haden = Gel Hasen 1893, 39.  
1900, XXXVIII.  
Gesichterblom 1893, 38.  
Glockenblöm 1934, 263.  
Golluck 1893, 38.  
Gooßblom 1907, 176. 1934, 95.  
Gorken 1894, 171.  
Göskrut 1891, 226.  
Göffelblaum 1934, 96.  
Gottsgnadnkrut 1891, 38. 50.  
Gran 1907, 176.  
Grasföhl 1934, 107.  
Graslof 1934, 264.  
Grasnelken 1893, 42.  
Gret'n in Grön, Gret'n in Harn  
1893, 38.  
Grönen 1893, 41.  
Grotmoderblom, Grotmodermützen  
1893, 38.  
Grüttblom 1929, 175. 1936, 190.  
Gülla 1893, 38.  
Güllau 1893, 38. 1934, 264.  
Güllnlof 1893, 38.  
  
Hahnenkamm 1893, 42.  
Hammock 1926, 45. 69.  
Hansblätter 1934, 95.  
Hasenblom 1891, 226.  
Hasenbrot 1908, 201.

Hasenohrn 1893, 42.  
Hansblätter, Hanslörfen 1934, 93.  
Havermeddeln 1900, 71.  
Heenf 1926, 69.  
Heidorn 1891, 50.  
Henn 1926, 41. 69.  
Henn un Hahn 1934, 264.  
Hexenfrud 1934, 264.  
Hingst-Buanen 1894, 171.  
Hinnert, witt'n 1891, 226.  
Hochmood 1926, 19. 1928, 19.  
Hoflobder 1934, 95.  
Hofnell 1934, 96.  
Hoff Ruder 1938, 189.  
Hoffru, Hoffro 1893, 41.  
Hollröp 1891, 50.  
Holtblom, wite 1907, 175. 1934, 96.  
Honnigmeddeln 1900, 71.  
Hönnit 1926, 69.  
Huder 1891, 50.  
Hüflau 1903, XXX.  
Hundebeerenbusch 1906, 192.  
Hungerkralle 1935, 229.  
Hunnblom 1891, 227. 1900, 71. 1907,  
175. 1934, 95.  
Hunnmöschchen 1891, 50.  
Hunnstollen (Hundstollen) 1926, 202.  
1931, 164.  
Hunnstungen 1891, 50.  
Huslof, Huslof, Huslof, Hunslof  
1893, 40. 1927, 112. 118. 1932, 23.  
1933, 189. 1939, 92.  
  
Husenlof 1891, 50.  
Hüsblom 1893, 41.  
Hlow 1891, 50.  
Himmergrön 1893, 41.  
Hper 1907, 176. 1928, 21.  
Hsp 1893, 42.  
  
Happup 1893, 42.  
Harr, frusen 1891, 50. 226.  
Haugendhjuß 1938, 189.  
He länger je lieber 1894, 172.  
Hohanniskrut 1891, 50.  
Hohannisklof 1891, 173.  
Hudenblom 1891, 41.  
Hudenmützen 1893, 38.  
Hudennelken 1893, 41.  
Hudenstuck 1915, 206.  
Hunger in Grön 1934, 264.  
Hungerfern, Lange 1893, 38.  
Hungerfern, Rakke 1893, 40. 43.  
  
Habusen 1893, 38.  
Haegechen 1894, 171.  
Haffeblom, Haffeemühl 1893, 41.  
Hailblom 1934, 95.  
Haiserblom 1907, 176.  
Haiserfron 1934, 264.  
Hameln, Römische 1893, 41.  
Hanalgras 1900, 71.  
Hannenfrud 1928, 248.



Barkenslötel 1893, 42. 1934, 96.  
 Raßbeer 1891, 228.  
 Rattblömer 1925, 117. 1926, 69.  
 Rattenhort 1931, 164.  
 Ratföörte 1894, 173.  
 Red'nblom 1891, 227.  
 Rief ut'n Busch, Rief in'n Busch  
 1893, 39. 1900, XXXVIII.  
 Rlawer=Blömmif 1934, 96.  
 Rletschen 1926, 45. 69. 1934, 96.  
 Rliem 1928, 45.  
 Rlint 1907, 176. 1926, 45.  
 Rlocken 1891, 50. 1893, 38.  
 Rlockenblom 1900, 71.  
 Rloofruusen 1894, 172.  
 Rlop 1900, 71.  
 Rloppföhlen 1928, 148.  
 Rlup 1928, 190.  
 Rlusternecken, Rlusterinägel  
 1893, 38. 1934, 264.  
 Rnackwust 1936, 189.  
 Rnalgras 1900, 71.  
 Rnöp, Gele 1893, 38.  
 Rnooper, Güül 1894, 171.  
 Rruußblom 1891, 227. 1934, 95.  
 Rohblom 1891, 50. 227.  
 Rohdod 1891, 50. 1907, 176.  
 Rohacken 1893, 39.  
 Rohl, Rruusen 1893, 41.  
 Röhl 1915, 206.  
 Roldblomif 1934, 96.  
 Röll 1893, 44.  
 Rölöfen 1900, 71.  
 Roogscheide 1928, 21.  
 Roppwehfrut 1891, 50.  
 Rorallen 1893, 43.  
 Rornblom 1907, 176.  
 Rosafenfrud 1934, 107.  
 Rragen und Schlibß 1936, 190.  
 Rrambeer 1926, 251.  
 Rreidorn 1907, 176.  
 Rreienföhd 1915, 87.  
 Rreinkopp 1891, 50.  
 Rreten 1912, 130.  
 Rrieger 1903, 281.  
 Rrintenbusch 1891, 50.  
 Rronsbeer 1926, 251.  
 Rrullilg 1893, 43.  
 Rrufemiint, Rriifemant 1893, 42.  
 1894, 171. 174.  
 Rriifophie 1893, 42.  
 Rruusen Jar 1891, 50. 225.  
 Rual 1894, 171.  
 Ruckuckßbläder 1936, 190.  
 Ruckuckßblom 1900, 147. 1907, 175.  
 Ruttſcher 1893, 38.  
  
 Rlugüfter 1894, 173.  
 Lampenbüßer 1937, 20.  
 Lange Böllebor 1934, 75.  
 Lange Jungfer 1893, 38.  
 Laftof 1893, 44.  
 Lembled 1934, 95.

Lepelkrud, Lepel, goll'n, Lepel, föil=  
 wern 1891, 226.  
 Liebftock 1891, 170. 1893, 44. 1929, 175.  
 Lilconball, Lillienfonballien 1891, 14.  
 1928, 112.  
 Lilge 1893, 43.  
 Lillienconweilchen, Lillienkonnweilchen  
 1892, 38. 1928, 112.  
 Limonenfrut 1893, 42.  
 Lilit, Gele 1934, 164.  
 Lippftock 1893, 44. 1894, 82.  
 Livkofen 1894, 172.  
 Löhrachen 1893, 42.  
 Löfen 1900, 71.  
 Lomutn 1893, 42.  
 Lörkenbläder 1928, 248.  
 Lörtn 1934, 95.  
 Löbrachen, Lömuten 1893, 42.  
 Lomangn 1893, 42.  
 Lufomadtnen 1934, 96.  
  
 Mahagonibaum 1891, 14.  
 Mahnkamm 1893, 38.  
 Mahntantn 1893, 38.  
 Maibblom 1891, 227. 1928, 112.  
 1934, 95.  
 Maibrblom 1934, 95.  
 Mairan 1893, 44.  
 Maibien 1934, 95.  
 Maibulp 1893, 43.  
 Mannekoppen 1893, 38.  
 Manneßlev 1891, 50.  
 Marebig, Mareßtig, Marrack, Mar=  
 rettig 1893, 44.  
 Mandelblom 1928, 112. 1934, 95.  
 Marellen 1894, 171.  
 Margeblom 1900, 71.  
 Marjenbloom 1934, 95.  
 Markblom 1891, 227.  
 Markblom, Mareßblömken 1891, 168.  
 227. 1893, 40. 1894, 173. 1934, 95.  
 Marmelblom 1934, 95.  
 Marrak 1893, 44.  
 Märzblom 1893, 38. 1934, 96.  
 Mäsföt 1928, 45.  
 Mater 1893, 41.  
 Meddelßoder 1900, 71.  
 Meddelßalm 1928, 248.  
 Meldn, Melßfohl 1891, 50.  
 Mergelfohl 1934, 95.  
 Middel 1927, 270.  
 Mojnkat 1893, 38.  
 Morgenrot 1893, 41.  
 Morgenftern 1893, 42.  
 Moornwörtel 1893, 44.  
 Muhnkopen 1894, 172.  
 Müß, grad 1893, 41.  
 Müßchen 1906, 24.  
 Müßßlever 1891, 225.  
 Mümmelken 1926, 225.

Nachtviolein 1893, 38. 1934, 264.  
Nägeln 1893, 28.  
Näfenfarbers 1893, 43.  
Neegerlei Tee 1938, 126.  
Regelfen 1894, 172.  
Regenflie 1891, 50.  
Nelfen 1893, 39.  
Nobbenfrut 1907, 199.  
Nonnentitten 1936, 190.  
  
Obaršnappen 1934, 264.  
Öfchen, witt 1934, 96.  
Ohrbummeln 1936, 190.  
Olweh 1934, 264.  
Oichas 1925, 117.  
Osterblom 1891, 50. 1893, 42.  
1912, 108. 1934, 95. 96. 264.  
Osterliff 1893, 42. 1894, 174.  
  
Pagendistel 1891, 50.  
Pafternaf 1893, 44.  
Peer 1894, 171.  
Peer un Wagen 1933, 38. 1934, 263.  
Peperbusch, Peperbom, Peperblom  
1893, 42. 1921, 67. 1938, 155.  
Perikum, Pyrikum 1891, 14. 38.  
1906, 23.  
Perlblom 1893, 43.  
Pieperräimers 1921, 47.  
Pifnelken 1893, 39.  
Pimpernell 1893, 44.  
Pimpernellrosen 1893, 39.  
Pingsblom, Pingsliff, Pingsterliffi  
1893, 43. 1894, 174.  
Pingsrosen 1893, 39.  
Pipenraum 1908, 200.  
Pifpütte 1936, 190.  
Pörn 1928, 45.  
Pors, Pof, Pof 1917, 192. 1928, 113.  
1929, 176.  
Porzellanblom 1893, 40.  
Plum 1894, 171.  
Preeflüs 1936, 190.  
Preißbeer 1926, 251.  
Primel 1934, 96.  
Prunter 1893, 44.  
Pummel 1891, 50.  
Pümpelken 1926, 225.  
Punterhafen 1929, 176.  
Pusfliffi 1894, 174.  
  
Queck 1900, 71.  
Quittfche 1898, 165. 1928, 149.  
1929, 176.  
  
Raffel 1918, 190.  
Reertulpen 1928, 90.  
Regenblom 1900, 71.  
Ridderfpor 1893, 39.  
Riebersen 1894, 171.  
Riesbeffen 1929, 176.  
Ringelrosen, Ringelröfchen 1893, 41.  
Ritaar 1900, 71.

Roben 1894, 171.  
Röer 1900, 71.  
Roggenröf 1907, 176.  
Rönn 1907, 176.  
Rofen 1893, 39. 41.  
Ruder 1938, 189.  
Rüfarten 1893, 39.  
Rüffrud, Rüffelfch 1893, 37.  
Rülf, Rölten 1906, 23. 1929, 175.  
Rufeböf 1936, 190.  
Rufen 1894, 171.  
  
Safi, Krufe 1934, 364.  
Saembla 1900, 71.  
Samtarten 1893, 41.  
Samtblad 1893, 42.  
Samtblom 1893, 39. 41.  
Sandstoben 1927, 291.  
Scharntüder 1907, 176.  
Scharfröf, Scharpruß, Schaffruß  
1891, 50. 1906, 24. 1928, 248.  
Schinarfen 1893, 39.  
Schinnfrut 1891, 50. 1928, 247.  
Schit 1900, 71.  
Schlips un Kragen 1936, 190.  
Schrey, Straeppe 1907, 176.  
Schuldichin 1891, 226.  
Seddlöfchen 1928, 118.  
Sillröfchen 1934, 164.  
Sirenen 1893, 41.  
Slangenblom 1934, 96.  
Slapfrud 1893, 41.  
Slapmüh 1936, 190.  
Stötelblom 1893, 42. 1934, 96.  
Snafenfrut 1934, 96.  
Sneeball, Sneeuren 1893, 40.  
1934, 264.  
Sneebejen 1893, 40.  
Sneeblom, Sneebof 1934, 95.  
Sneekifer 1893, 43. 1934, 95.  
Sneeflof 1893, 43. 1934, 95.  
Snitt 1900, 71.  
Söbenjahrblom 1893, 41.  
Sögendiefel 1934, 107.  
Solbein 1894, 171.  
Sollbeere 1928, 45.  
Sommerfchit 1900, 71.  
Sophie 1893, 41. 42.  
Sorken 1928, 94.  
Sorrefracken 1928, 94.  
Sötmei 1891, 50.  
Spillbom 1898, 165. 1929, 176.  
1936, 185.  
Sprackwichel 1927, 118.  
Staeckern 1894, 171.  
Staf up un gale weg 1900, 148.  
Stannfrut 1929, 175.  
Stappfrut 1929, 175.  
Stebelfnecht 1891, 50.  
Steehmudder 1893, 38.  
Steendamgrass 1891, 50.  
Stefnelken 1893, 39.

Stianpöpper 1894, 171.  
 St. Hans Raal (Kohl) 1893, 40.  
 Sternblom 1934, 264.  
 Stinffulen 1928, 249.  
 Stinfförn 1891, 50.  
 Stirnblom 1936, 189.  
 Stirrenfalle 1894, 173.  
 Stocknelken 1893, 39.  
 Stockrosen 1893, 39. 1894, 174.  
 Stockfirenen 1893, 41.  
 Stolten Sinnerk 1891, 50.  
 Stoppnadel un Fäden 1936, 190.  
 Strährusen 1894, 173.  
 Strohbom 1893, 41.  
 Sturzikum 1893, 39.  
 Suden 1891, 73. 1907, 199. 1915, 138.  
 XXXIII. 1935, 231.  
 Sughblom, Sugranken 1893, 40  
 Sünnblom 1893, 41.  
 Surkappel 1928, 94.  
 Surkracken 1928, 94.  
 Süßelfru 1936, 190.  
 Süürbleten 1894, 171.  
 Swienäbidjel 1907, 175.  
 Swulstfrut 1891, 50.  
 Tamgras 1925, 93.  
 Teeblom, Teebusch 1907, 175. 1929,  
 176. 1934, 96.  
 Teerblom 1893, 39.  
 Teebusch 1893, 39.  
 Thymijon 1894, 171.  
 Timperstuten 1926, 165.  
 Tittenstuten 1926, 165.  
 Tollen, Dönsche, Dontjische, Dänische  
 1926, 202. 1931, 164.  
 Tolpen 1894, 174.  
 Tremerblom 1922, 54.  
 Trippmadam 1893, 44. 1924, 132.  
 Truerneken 1893, 40.  
 Tüll Au 1893, 43.  
 Tusendpiger 1934, 96.  
 Tütebeer 1926, 251.

Udertritt 1891, 50.

Verdruffblom 1894, 82.  
 Wijolen 1893, 38. 41. 1894, 172.  
 Wipeldorn 1899, 24.  
 Wirebeie 1934, 96.  
 Wößswanz 1907, 176.

Waartenfrut 1928, 147.  
 Waterbesen 1891, 50.  
 Watermyrt 1934, 191.  
 Weifrut 1894, 82.  
 Wesselfbeeren 1936, 188.  
 Wichel 1928, 248.

Wienfrieß 1901, 168.  
 Wienrosen 1893, 99.

Wipeldorn 1909, 120.

Wiern 1893, 41.  
 Wiesenöl 1934, 107.

Willhauer 1929, 6.

Winn Ruder 1938, 189.

Wintergecken 1911, 94.

Wipeldorn 1891, 50. 1927, 114.

Wirrewerre 1934, 96.

Witt'n Sinnerk 1891, 225.

Wittmilchengras 1900, 71.

Wodning 1933, 180.

Wohlsblom 1927, 118.

Wokerblom 1904, 68.

Wortenfrut 1929, 175. 1936, 190.

Wortle, güül 1894, 171.

Wrangenfrut 1891, 50. 1893, 38. 1913,  
 111. 1928, 247.

Wrempe, Wörmp 1907, 176. 1913, 29.  
 1929, 175.

Wriimpen 1934, 264.

Zereen 1928, 110.

Zitronenkrand 1934, 264.

Zittlöschchen, Zitterröschchen 1893, 42. 43.

Zittröschchen 1928, 119.

## Tierkunde (Allgemeines)

Barfod, Heinrich 1919, 65.  
 Biologielehrer, Lehrgang 1938, 222.  
 Biologische Station Blön 1893, 167.  
 201. 209. 231.  
 Sammitische Arbeitsgemeinschaft  
 1924, 148. 226. 1925, 142. 1929, 93.  
 119. 141. 187. 214. 1933, 177. 1934,  
 241.  
 Sammitische Fragen und Anregungen  
 1924, 152. 1935, 22.  
 Tischmeister, unsere ersten schleswig-  
 holsteinischen 1916, 137. 163.

Friedrich, Hermann 1939, 158.

Naturkunde, Verein für volkstüm-  
 liche 1919, 15.

Rohweber, Joachim 1918, 145.

Ulva 1917, 92. 211. 236. 1918, 12. 30.  
 47. 62. 78. 93. 110. 143. 158. 172. 193.  
 1919, 30. 44. 61. 76. 91. 109. 124.  
 141. 158. 173. 1920, 10. 28. 43. 62.  
 75. 93. 188.

Zoologisches Arbeitsfeld 1935, 58.

Zoologisches Arbeitsfeld 1935, 58.

### Säugetiere, Allgemeines

Albinismus 1897, 87. 1902, 147.  
Anhänglichkeit der Tiere 1896, III.  
Einwanderung von Tieren 1901, 93.  
Kaninchenplage 1894, 129. 1916, 18.  
Knochenbrüche 1891, 37. 59.  
Nordsee, Das Leben in der  
1903, 1, 34.  
Robberschlacht 1915, 263.  
Säugetiere auf Rom 1934, 330.  
Säugetiere auf Rom 1934, 330.  
Säugetierschädel 1891, 7.  
Sprechen der Tiere 1896, XVIII.  
Systemat. Stellung 1894, 114. 115.  
Tiere bei einem Moorbrand 1917, 210.  
Tierwelt Schleswig-Holsteins  
1894, 1, 49.  
Wale als Vorbedeutung 1932, 199.  
Walkiefer 1930, 45.  
Wattenwanderung von Föhr nach  
Umrum 1914, 229.  
Wirbeltierarten in Schleswig-  
Holstein 1934, 62.  
Zählen Tiere? 1904, XXXIV.

### Säugetiere, deutsche Namen

Biber 1902, 143.  
Bisamratte 1919, 124.  
Buckkopf (Entenwal) 1894, 139.  
1912, 258.  
Dachs 1894, 125. 1911, 283. 284.  
Delphine 1894, 139.  
Eichhörnchen 1894, 129.  
Eich 1931, 260.  
Entenwal 1894, 139. 1912, 258.  
Efel 1894, 133.  
Fischotter 1894, 126. 1900, 35. 1938,  
60. 94.  
Fledermaus 1892, 31. 1894, 118.  
1924, 151.  
Fledermaus, Bechsteinsche 1894, 118.  
Fledermaus, Breitohr= 1894, 118.  
Fledermaus, Frühfliegende 1894, 118.  
Fledermaus, Gefranste 1924, 152.  
Fledermaus, Langohr= 1894, 118.  
Fledermaus, Spätfliegende 1894, 118.  
Fledermaus, Wasser= 1894, 118.  
Fledermaus, Zwerg= 1894, 118.  
Fuchs 1894, 125. 1928, 213. 1936, 89.  
1941, 131.  
Gase, Feld= 1894, 129. 1897, 87.  
1917, 210.  
Hamster 1900, 47.  
Hermelin 1894, 127.  
Hirsch, Dam= 1892, 34. 1894, 134.  
Hirsch, Edel= 1892, 34. 1894, 134.  
Haselmaus 1891, 34. 1894, 129.  
Hund 1891, 35. 1894, 126. 1896, III.  
1912, 30. 1924, 295. 1929, 46.  
Igel 1892, 32. 1894, 123. 1899, 239.  
1917, 210. 1926, 115. 1934, 330.

Kitis 1894, 127. 1924, 294. 1929, 46.  
Kaninchen 1894, 129. 1917, 210.  
1934, 331.  
Kaninchen, Wild= 1934, 245.  
Käse, Haus= 1894, 127. 1910, 276.  
1912, 30. 1928, 213. 1933, 27.  
Käse, Wild= 1894, 127. 1932, 145.  
Luchs 1932, 145.  
Mammut 1894, 137.  
Marder, Baum= 1894, 126.  
Marder, Haus= 1894, 126. 1922, 217.  
Maulwurf 1894, 123. 1899, 47. 1926, 15.  
Maus, Acker= siehe Brandmaus.  
Maus, Brand= 1891, 34. 230. 1892, 33.  
1894, 129. 1933, 27.  
Maus, Eichel= 1891, 34.  
Maus, Erbsen= siehe Brandmaus.  
Maus, Erd= 1892, 33. 1894, 129.  
Maus, Feld= 1891, 34. 1892, 33.  
1894, 129.  
Maus, Haus= 1894, 129. 1900, 68.  
1934, 330.  
Maus, Reit= siehe Schermaus.  
Maus, Rötel= 1892, 33. 1894, 129.  
Maus, Scher= 1891, 35. 1892, 33.  
1894, 129. 1909, XLI. 1934, 331.  
Maus, Wald= 1894, 129.  
Maus, Wühl= 1894, 129. 1927, 62.  
Maus, Zwerg= 1892, 33. 1894, 123. 129.  
Nagetiere 1894, 129. 1924, 152.  
Nerz 1894, 127. 1900, 40. 1938, 60. 94.  
Nörz siehe Nerz.  
Paarhufer 1894, 134.  
Pferd 1894, 133.  
Ratte, Bisam= 1919, 124.  
Ratte, Dach= siehe Hausratte.  
Ratte, Erd= siehe Schermaus.  
Ratte, Haus= 1894, 129. 1896, 20.  
1901, 93. 1921, 224.  
Ratte, Wander= 1901, 93. 1921, 224.  
Ratte, Wasser= 1891, 35. 1892, 33. 1894,  
129. 1909, XLI. 1934, 331.  
Rattentopf 1927, 62.  
Raubtiere 1894, 125.  
Reh 1894, 134. 1917, 210.  
Ren 1915, 286. 1934, 331.  
Rind 1894, 134.  
Robben 1894, 138. 1915, 263.  
Robbe, Sattel= oder Grönland=  
1894, 138.  
Robbe, Regel= 1894, 138.  
Robbe, Ringel= 1894, 138.  
Rüffeltiere 1894, 137.  
Schaf 1894, 134.  
Schläfer, Garten= 1891, 34. 1894, 129.  
Schwein, Haus= 1894, 134.  
Schwein, Meer= siehe Tümmler.  
Schwein, Wild= 1892, 34. 1894, 134.  
Schwertfisch 1894, 139. 1907, 271.  
1927, 38.  
Seehund, Gemeiner 1894, 138.  
1934, 331.

Spizmaus 1894, 124. 1922, 94.  
1926, 116.  
Spizmaus, Feld= 1926, 116.  
Spizmaus, Haus= 1926, 116.  
Spizmaus, Wald= 1894, 123.  
1926, 116. 165.  
Spizmaus, Waffer= 1891, 34.  
1892, 31. 1894, 123. 1926, 116. 165.  
Spizmaus, Zwerg= 1926, 165.  
Zimmmler, Großer 1894, 139. 1934, 331.  
Unpaarhufer 1891, 55. 1894, 133.  
Wale 1894, 139. 1910, 139. 1932, 199.  
Wal, Blau= 1894, 139.  
Wal, Buftel= 1894, 139.  
Wal, Gnten= 1894, 139. 1912, 258.  
Wal, Finn= 1894, 139.  
Wal, Seih= 1894, 139. 1910, 139.  
Wal, Zwerg= 1894, 139.  
Wiefel, Großes u. Kleines 1894, 127.  
Wolf 1931, 159.  
Ziege 1894, 136.

### Säugetiere, lateinische Namen

Alces alces 1931, 260.  
Apodemus agrarius 1891, 34. 1892, 33.  
1894, 129. 1933, 27.  
Apodemus sylvaticus 1894, 127.  
Arvicola agrestis siehe Microtus.  
Arvicola amphibius siehe Arvicola  
terrestris.  
Arvicola arvalis siehe Microtus.  
Arvicola lareolus siehe Clethrionomys.  
Arvicola terrestris 1891, 35. 1892, 33.  
1894, 129. 1909, XLI. 1934, 331.  
Artiodactyla 1894, 134.  
Balaenoptera borealis 1894, 139.  
1910, 139.  
Balaenoptera musculus 1894, 139.  
Balaenoptera physalus 1894, 139.  
Balaenoptera rostrata siehe Balaenop-  
tera physalus.  
Balaenoptera sibbaldi siehe Balaenop-  
tera musculus.  
Barbastella barbastellus 1894, 118.  
Bimana siehe Homo sapiens.  
Bos taurus 1894, 134.  
Canis familiaris 1894, 126.  
Canis lupus 1931, 159.  
Canis vulpes siehe Vulpes vulpes.  
Capra hircus 1894, 136.  
Carnivora 1894, 125.  
Capreolus capreolus 1894, 134.  
1917, 210.  
Castor fiber 1902, 143.  
Cervus capreolus siehe Capreolus.  
Cervus dama siehe Dama.  
Cervus elaphus 1892, 34. 1894, 134.  
Cetacea 1894, 139. 1910, 139. 1932, 199.  
Chiroptera 1892, 31. 1894, 123.  
1924, 152.  
Clethrionomys glareolus 1892, 33.  
1894, 129.

Cricetus cricetus 1900, 47.  
Crocidura russula 1926, 116.  
Crocidura leucodon 1926, 116.  
Crossopus fodiens siehe Neomys.  
Dama dama 1892, 34. 1894, 134.  
Delphinus delphis 1894, 139.  
Elephas primigenius 1894, 137.  
Eliomys nitela siehe Eliomys quercinus.  
Eliomys quercinus 1891, 34. 1894, 129.  
Epimys norvegicus siehe Rattus.  
Epimys rattus siehe Rattus.  
Eptesicus serotinus 1894, 118.  
Equus asinus 1894, 133.  
Equus caballus 1894, 133.  
Erinaceus europaeus 1892, 31. 1894,  
123. 1899, 239. 1917, 210. 1926, 115.  
1934, 330.  
Felis catus siehe Felis silvestris.  
Felis domestica 1894, 127. 1910, 276.  
1912, 30. 1928, 213. 1933, 27.  
Felis silvestris 1894, 127. 1932, 145.  
Fiber zibethicus 1919, 124.  
Grampus griseus 1894, 139.  
Halichoerus grypus 1894, 138.  
Homo sapiens 1894, 118.  
Hyperoodon rostratus 1894, 139.  
1912, 258.  
Hypodaeus siehe Arvicola terrestris.  
Insectivora 1894, 123.  
Lagenorhynchus albirostris 1894, 139.  
Lepus europaeus 1894, 129. 1897, 87.  
1917, 210.  
Lutra lutra 1894, 126.  
Lynx lynx 1932, 145.  
Martes fagorum siehe Martes foina.  
Martes foina 1894, 126. 1922, 217.  
Martes martes 1894, 139.  
Megaptera boops 1894, 139.  
Meles meles 1894, 125. 1911, 283. 284.  
Micromys minutus 1892, 33. 1894, 123.  
129.  
Microtus oeconomus ratticeps 1927, 62.  
Microtus agrestis 1892, 33. 1894, 129.  
Microtus arvalis 1891, 34. 1892, 33.  
1894, 129.  
Mus agrarius siehe Apodemus  
agrarius.  
Mus decumanus siehe Rattus.  
Mus minutus siehe Micromys.  
Mus muscardinus siehe Muscardinus.  
Mus musculus 1894, 129. 1934, 330.  
Mus rattus siehe Rattus.  
Mus sylvaticus siehe Apodemus.  
Muscardinus avellanarius 1891, 34.  
1894, 129.  
Mustela erminea 1894, 127.  
Mustela lutreola siehe Putorius.  
Mustela nivalis 1894, 127.  
Mustela putorius siehe Putorius.  
Myotis bechsteinii 1894, 118.  
Myotis daubentonii 1894, 118.  
Myotis nattereri 1924, 152.

Myoxus avellanarius  
siehe Muscardinus.  
Myoxus nitela siehe Eliomys.  
Myoxus quercinus siehe Eliomys.  
Neomys fodiens 1891, 34. 1892, 31.  
1894, 123. 1926, 116. 165.  
Nyctalus noctula 1894, 118.  
Ondatra siehe Fiber.  
Ovis aries 1894, 134.  
Orca siehe Orcinus.  
Orcinus orca 1894, 139. 1907, 271.  
1927, 38.  
Oryctolagus cuniculus 1894, 129. 1916,  
18. 1917, 210. 1934, 245. 331.  
Perissodaactyla 1891, 35. 1894, 133.  
Phoca foetida siehe Phoca hispida.  
Phoca hispida 1894, 138.  
Phoca groenlandica 1894, 138.  
Phoca vitulina 1894, 138. 1934, 331.  
Phocaena phocaena 1894, 139.  
1934, 331.  
Pinnipedia 1894, 138. 1915, 263.  
Pipistrellus pipistrellus 1894, 118.  
Plecotus auritus 1894, 118.  
Proboscidea 1894, 137.  
Pseudorca crassidens 1894, 139.  
Putorius lutreola 1894, 127. 1900, 35.  
1924, 294. 1929, 46. 1938, 60. 94.  
Rangifer tarandus 1915, 286. 1934, 331.  
Rattus norvegicus 1901, 93. 1921, 224.  
Rattus rattus 1894, 129. 1896, 20.  
1901, 93. 1921, 224.  
Rodentia 1894, 129. 1924, 152.  
Sciurus vulgaris 1894, 129.  
Sorex araneus 1894, 123. 1926, 165.  
Sorex fodiens siehe Neomys.  
Sorex minutus 1926, 165.  
Sorex pygmalus siehe Sorex minutus.  
Sorex vulgaris siehe Sorex araneus.  
Sus domestica 1894, 134.  
Sus scropha 1892, 34. 1894, 134.  
Synotus barbastellus siehe Barbastella.  
Talpa europaea 1894, 123. 1899, 47.  
1926, 15.  
Tursiops tursio siehe Phocaena.  
Vespertilio bechsteinii siehe Myotis.  
Vespertilio bechsteinii siehe Myotis.  
Vesperugo noctula 1894, 118.  
Vesperugo serotinus 1894, 118.  
Vesperugo pipistrellus 1894, 118.  
Vulpes vulpes 1894, 126. 1928, 213.  
1936, 89. 1941, 131.

### Vögel

#### Vogelfunde, Allgemeines

Vogelfauna 1891, 250. 1892, 16. 1894,  
193. 1903, 239. 1905, 173. 197. 1908,  
19. 1912, 108. 253. 1913, 293. 313.  
1918, 41. 1919, 62. 82. 1923, 16. 37.  
57. 76. 97. 116. 140. 165. 188. 210.  
236. 258. 1924, 21. 54. 78. 101. 152.

177. 202. 226. 243. 250. 273. 293.  
296. 1925, 21. 46. 70. 93. 116. 256.  
281. 1926, 14. 40. 64. 90. 103. 136.  
161. 164. 219. 271. 1927, 16. 41. 1929,  
46. 85. 1930, 167. 171. 253. 1931, 164.  
211. 242. 1933, 108. 175. 1934, 45.  
1935, 74. 173. 1936, 125. 1937, 11.  
1938, 190. 1939, 180. 1940, 14. 74.  
184.  
Vogelfutterautomaten 1934, 45.  
Vogelschutz 1892, 206. 236. 1896, 81.  
86. 1911, 172. 1929, 50. 1942, 22.  
Wetterpropheten unter den Vögeln  
1906, 163.  
Wintergäste im Kr. Segeberg, seltene  
1892, 45. 1905, 1. 62. 139. 250.  
1940, 112.

#### Vögel, deutsche Namen

Malkreie 1905, 271, siehe Kormoran.  
Adler 1895, 78. 81. 84. 1899, XXX.  
1903, 209. 1905, 141. 1913, 298. 1926,  
87. 1933, 158. 1936, 351. 1940, 185.  
1943, 13.  
Ammern 1894, 217. 1913, 298. 1926, 219.  
1931, 211. 1940, 185.  
Amsel siehe Schwarzdrossel.  
Austernfischer 1892, 203. 1895, 143.  
150. 191. 1913, 294. 1929, 84. 1932,  
273. 1933, 28.  
Auffette siehe Säbelschnäbler.  
Bachstelze 1894, 217. 1918, 42. 1924,  
196. 1926, 220. 1933, 113. 1934, 106.  
1935, 75. 1937, 286. 1939, 103. 1942,  
11. 1943, 12.  
Baßtöpel 1891, 13. 1905, 292. 1936,  
126. 351.  
Baumläufer 1894, 217. 235. 1924, 196.  
Bergfink 1894, 217. 1924, 196. 1926,  
161. 1930, 168. 1935, 173.  
Bienenfresser 1895, 1.  
Bließhuhn 1895, 150. 1926, 224.  
1935, 213.  
Blauflechten 1894, 247. 1928, 45.  
1929, 251.  
Blaurafe 1895, 1. 1919, 143. 1939, 252.  
Bluthänfling 1924, 196. 1926, 162.  
Brachvogel 1895, 110. 1913, 294.  
1940, 186.  
Braunflechten 1894, 217. 1931, 211.  
1943, 13.  
Brammelle 1894, 217. 1918, 41. 1924,  
196. 1934, 75.  
Buchfink 1894, 217. 1909, 20. 1924,  
195. 1926, 137. 197. 1935, 173.  
Buntspecht 1924, 197. 1931, 164.  
Busfard 1895, 78. 1896, XXXVIII.  
1912, 207. 1925, 281. 1926, 16. 1937,  
317. 1940, 75. 185.  
Dickfuß siehe Trief.

- Dohle 1894, 217. 1924, 198.  
 1935, 4. II.-Seite.  
 Dompfaff 1924, 196. 1942, 11.  
 Doppelfaßfahne siehe Doppelschnepfe.  
 Doppelschnepfe 1895, 110.  
 Droffel 1892, 91. 1894, 217. 1900, 47.  
 59. 70. 95. 136. 1904, 148. 1908, 21.  
 1918, 42. 1924, 197. 1927, 42. 1931.  
 151. 1933, 158. 1940, 75.  
 Eichelhäher 1894, 217. 1913, 287.  
 1924, 198.  
 Eidergans siehe Eiderente.  
 Eissturmvogel 1905, 303.  
 Eisvogel 1895, 1. 1896, 260. 1933, 108.  
 1934, 106.  
 Elster 1894, 217. 1924, 198.  
 Ente 1892, 45. 203. 236. 1905, 288. 290.  
 1907, 125. 1910, 160. 223. 1911, 143.  
 1913, 294. 1915, 172. IV. 1917, 111.  
 1926, 43. 64. 1935, 42. 1937, 253. 316.  
 1938, 122. 318. 1940, 76. 1943, 14.  
 Entle, Perl- 1905, 78, siehe Schlei-  
 erle.  
 Entle 1893, 214. 236. 1895, 78. 86. 1906,  
 62. 1913, 313. 1925, 89. 1934, 45.  
 Falke 1895, 80. 81. 1899, XXX. 1905,  
 142. 1926, 15. 1929, 85. 1934, 107.  
 1935, 75. 1940, 75. 185.  
 Fasan 1895, 78. 1917, 211.  
 Fichtenkreuzschnabel 1926, 136.  
 1943, 12.  
 Fitislaubfänger 1894, 217. 1918, 42.  
 1924, 197. 1929, 85.  
 Fliegenschnäpper 1894, 246. 1915, 285.  
 1917, 44. 92. 1918, 43. 1920, 124.  
 1924, 198. 1926, 248. 1929, 85. 1934,  
 269. 1935, 75. Heft 9, 4. II.-Seite.  
 1937, 317. 1940, 75. 1942, 11.  
 Flußuferläufer 1940, 186.  
 Gans 1892, 203. 1905, 252. 285. 290.  
 1915, 172. 1926, 41. 42. 43. 66. 1933,  
 158. 1940, 22. 1943, 14.  
 Gänsegeier 1927, 219.  
 Gänsefäger 1905, 291. 1926, 65.  
 Gartenlaubvogel 1894, 217,  
 siehe Gartenspötter.  
 Gartenrotschwanz 1892, 91. 1894, 217.  
 1914, 251. 1917, XIII. 1924, 197.  
 1929, 85.  
 Gartenspötter 1894, 217. 1924, 197.  
 Gimpel 1894, 217. 1942, 11,  
 siehe Dompfaff.  
 Girlitz 1917, X. 1926, 162. 1931, 211.  
 1935, 74. 1938, 189. 1940, 75. 184.  
 206. 1942, 11.  
 Goldhähnchen 1894, 217. 1896, 260.  
 1909, 20.  
 Goldamsel siehe Pirol.  
 Grasmücke 1894, 217. 1909, 22. 1924,  
 197. 1925, 85. 1935, 75.  
 Grünfink 1894, 217. 1924, 196.  
 Grünschenkel 1929, 83, siehe Heller  
 Wasserläufer.  
 Habicht 1895, 78.  
 Haubenjäger siehe Mittelfäger.  
 Hausrotschwanz 1892, 91. 1894, 217.  
 1917, 44. XIII. 1918, 43. 1924, 197.  
 1929, 85.  
 Hühnerhabicht 1895, 78. 82. 1926, 15.  
 Hatengimpel 1894, 217. 225.  
 Hänfling 1894, 217.  
 Henne 1896, 100. 1910, 276.  
 Heuschreckenschwirl 1892, 91. 217.  
 1942, 11.  
 Ibis 1895, 150, siehe Sichler.  
 Kampfhahn siehe Kampfläufer.  
 Kampfläufer 1895, 110.  
 Kernbeißer 1894, 217. 1924, 196.  
 Kiebitz 1892, 203. 1895, 150. 1917, 210.  
 1918, 42. 1940, 185. 1943, 14.  
 Kiwi siehe Kiebitz.  
 Kleiber 1894, 217. 1924, 196.  
 Kolkrabe 1894, 217. 1906, 310. 1924,  
 198. 1930, 168. 1932, 64. 1935, 65. 74.  
 1940, 74. 184. 1942, 11.  
 Kormoran 1905, 271. 292. 1914, 227.  
 1935, 173. 1936, 351.  
 Krähe 1892, 90. 1894, 217. 1897, 68.  
 1901, 121. 1910, 70. XXII. 1913, 291.  
 1914, 31. 1916, 31. 1924, 12. 68. 198.  
 1942, 11. 1943, 13.  
 Krähenfärbung 1905, 292. 1914, 227.  
 Kranich 1895, 150. 1904, 267. XLV.  
 299. 1926, 223. 274. 1927, 71.  
 Kuckuck 1891, 103. 192. 203. 1893, 20.  
 113. 1894, 216. 1895, 1. 1896, 20.  
 1900, 116. 1908, 111. 1909, 211. 1917,  
 211. 1924, 151. 1934, 191. 1937, 218.  
 Kuttengeier 1899, XXX,  
 siehe Mönchsgeier.  
 Lerchen 1891, 36. 1892, 203. 1894, 217.  
 221. 1907, XXXVII. 1917, 211. 1918,  
 42. 1935, 167.  
 Limose, Lappländische 1929, 84,  
 siehe Rostrote Wierschnepfe.  
 Löffelreher siehe Löffler.  
 Löffler 1895, 150. 1905, 250. 1913, 313.  
 Lumme 1891, 13. 1905, 294,  
 siehe Trottellumme.  
 Mandelkrähe siehe Blaurafe.  
 Mauersegler 1895, 1. 1908, 111.  
 1924, 198.  
 Meisen 1892, 91. 1894, 217. 1909, 21.  
 1922, 94. 1924, 196. 1926, 113. 1927,  
 17. 1929, 44. 1933, 108. 135. 1935, 75.  
 1940, 185.  
 Milan 1895, 78. 1931, 211. 242. 1932,  
 242. 1935, 75. 1940, 75. 185. 1943, 13.  
 Mittelfäger 1905, 291.  
 Mönchsgeier 1895, 78. 1899, XXX.  
 Möwe 1891, 90. 228. 1896, 260. 1905,  
 295. 297. 299. 1912, 97. 1913, 294.  
 297. 1918, 57. 1926, 91. 1929, 44.  
 1933, 310. 1937, 29. 1940, 76. 1941,  
 89. 90. 1942, 12. 78.

Nachtigall 1892, 91. 1894, 217. 1905, 139. 1918, 43. 1935, 63.  
Nachtschwalbe 1895, 1. 1913, 313.  
Neuntöter 1892, 46. 92. 1894, 217. 1909, 22. 1918, 43. 1926, 272.  
Relikan 1905, 291.  
Rian 1895, 78.  
Rieper 1892, 203. 1894, 217. 1905, 140. 1931, 211. 1935, 75.  
Rirol 1892, 91. 1894, 217. 1908, 111. 1918, 43. 1927, 16. 1940, 74.  
Rurpurchuhn 1905, 271. 1914, 227, siehe Sultanshuhn.  
Raubvögel 1895, 78.  
Rauhfußbussard 1895, 78. 84.  
Rauhfußkauz 1895, 78. 1905, 299. 1926, 90.  
Raubmöwe 1905, 299. 1926, 90.  
Rebhuhn 1895, 78. 1899, 239.  
Reiher, Fisch- 1895, 150. 1910, 15. 1913, 313. 1919, 173. 1920, 87. 1921, 141. 205. 1940, 75. 1943, 13.  
Regenpfeifer 1891, 14. 1892, 206. 1895, 110. 150. 1911, 143. 1912, 98. 1913, 298. 1929, 84. 1938, 318. 1940, 76.  
Rohrdommel 1895, 150. 1896, 260. 1905, 164. 1935, 75. 1940, 75.  
Rohrlänger 1894, 217. 1905, 140. 1927, 41. 1935, 171.  
Rohrweihe 1895, 78. 1926, 16. 66. 1935, Heft 10, 4. II. Seite.  
Rosendrossel siehe Rosenstar.  
Rotkehlchen 1894, 217. 1918, 42. 1924, 195. 1926, 250. 1929, 85.  
Rotkehlchen 1892, 203. 1895, 110. 1940, 76. 1942, 12.  
Rotschwänzchen 1892, 91. 1894, 217. 1914, 251. 1918, 43. 1917, XIII. 1929, 85.  
Ruß-Sturmtaucher 1905, 300.  
Säbelschnäbler 1895, 150. 1922, 217. 1934, 128.  
Sanderling 1895, 110. 1929, 84.  
Sappe 1895, 150, siehe Bleßhuhn.  
Schaffstelze, Nordische 1935, 75. 1942, 11.  
Schmarozerraubmöwe 1896, 260.  
Schneefink 1924, 196.  
Schnepe 1895, 110, 1924, 199. 1929, 84. 1933, 229.  
Schwan 1905, 251. 283. 1924, 199. 1926, 12. 40. 1943, 13.  
Schwalbe 1891, 90. 228. 1892, 206. 242. 1894, 217. 1895, 1. 1900, 223. 1902, XLII. 1905, 298. 1908, 111. 1909, 23. 1910, 204. 1911, 143. 1912, 98. 108. 1913, 294. 313. 1918, 43. 1924, 198. 1926, 91. 1929, 261. 1939, 181.  
Schwarzdrossel 1894, 217.  
Schwarzkehlchen 1929, 141. 1942, 12.  
Schwimmbögel 1905, 281.  
Seerabe siehe Kormoran.

Seidenschwanz 1894, 217. 1924, 198. 1932, 47. 93. 1933, 27. 1936, 221.  
Sichler 1895, 150. 158. 1923, 138.  
Specht 1891, 11. 1892, 91. 1895, 1. 1903, 239. 1920, 43. 1922, 36. 1931, 164. 1940, 75. 1941, 93.  
Spatz 1898, 94.  
Sperber 1895, 78. 1909, 24. 1913, 291. 1924, 197. 1926, 14. 1929, 85.  
Sperling 1892, 242. 1894, 217. 1907, XXXVII. 1917, 236. 1918, 61. 1924, 195.  
Sproffer 1892, 91. 1894, 217. 1905, 139. 1935, 63. 1940, 60.  
Sumpfläufer 1940, 13.  
Stammfel siehe Rosenstar.  
Star 1891, 99. 1892, 89. 242. 1894, 217. 1899, 130. XXVII. 1901, 224. 1905, XXXIV. 141. 1924, 98. 294. 1926, 246. 1934, 191.  
Steißfuß 1896, 260. 1905, 293. 294.  
Steinkauz 1895, 98.  
Steinschmäger 1892, 206. 1894, 217. 1927, 16. 118. 1929, 85. 1940, 185. 1943, 12.  
Steinwölzer 1895, 150.  
Stelzenläufer 1895, 150.  
Stieglitz 1894, 217. 1924, 196. 1926, 162. 1940, 74.  
Storch 1895, 150. 1896, 260. 1898, 152. 192. 243. 1906, 310. 1908, 139. 1909, 119. 1912, 80. 1918, 42. 1919, 92. 1920, 139. 1924, 199. 1925, 261. 1926, 18. 1929, 19. 1931, 94. 107. 1932, 306. 1933, 231. 1935, 60. 1937, 370. 1939, 252. 1943, 13.  
Strandläufer 1892, 203. 1895, 110. 1911, 143. 1929, 83.  
Strandreuter siehe Stelzenläufer.  
Sturmfogler 1905, 300.  
Sturmtaucher 1905, 300, siehe Wellenläufer.  
Sturmvogel 1905, 300, siehe Gisturmvogel.  
Sultanshuhn 1924, 78. 173.  
Tannenhäher 1894, 217. 1908, 27. 1933, 310.  
Taube 1895, 1. 1896, XI. 1907, 97. 1924, 197. 1940, 76. 186. 1942, 12.  
Taucher 1895, 292. 1896, 260. 1905, 294. 295. 300. 1925, 256. 1926, 18. 1933, 56. 1935, 75. 1940, 76.  
Tordalk 1905, 295. 1915, 60. 1928, 118.  
Trappe 1895, 150. 1902, 48. 1905, 162.  
Trauerseeschwalbe 1891, 92. 1905, 298. 1926, 92.  
Triel 1895, 153.  
Trottelumme 1891, 13. 1905, 294.  
Truthuhn 1895, 154.  
Turmfogler 1908, 111, siehe Mauersegler.



Uhu 1895, 78. 1921, 141.  
 Uferläufer 1895, 110.  
 Uferschnepfe 1913, 294.  
 Verkehrtchnabel 1922, 217,  
 siehe Säbelschnäbler.  
 Wachtel 1895, 78. 1942, 12.  
 Wachtelfönig 1895, 150.  
 Waldkauz 1895, 78. 1896, XXXVIII.  
 1899, XXX. 1924, 197. 1943, 13.  
 Waldlaubfänger 1894, 217.  
 Wasseramstel 1894, 217. 1920, 124.  
 1927, 42.  
 Wasserläufer 1895, 110. 1929, 83.  
 Wasserrabe, Großer, siehe Kormoran.  
 Wasservalle 1895, 150.  
 Wasserscherer 1905, 300,  
 siehe Dunkler Sturmtaucher.  
 Weidenlaubfänger 1894, 217. 1918, 42.  
 1924, 197.  
 Wellenläufer 1905, 300.  
 Wendehals 1892, 91. 1895, 1. 1927, 43.  
 1937, 123. 1940, 75.  
 Wiedehopf 1891, 250. 1895, 1.  
 1926, 140.  
 Wiesenschnarrer 1895, 150,  
 siehe Wachtelfönig.  
 Wiesenschmäher 1894, 217. 1931, 211.  
 1943, 13, siehe Braunkehlchen.  
 Weiße 1895, 78. 1905, 99. 100. 161.  
 1943, 13.  
 Würger 1892, 46. 92. 1894, 217. 1926,  
 272. 1935, 75. 1940, 75. 1943, 12.  
 Zaungrasmiße 1894, 217. 1909, 21.  
 1915, 108. 1924, 196.  
 Zeißig 1894, 217. 1924, 186. 1926, 161.  
 1943, 12.  
 Ziegenmelker 1895, 1. 1913, 313,  
 siehe Nachtschwalbe.  
 Zwergfliegenknäpper 1927, 44.  
 Zwergschwalbe 1891, 90. 1905, 298.  
 1912, 95. 1913, 293.  
 Zwergjäger 1892, 45. 1905, 291.

### Bögel, lateinische Namen

Acanthis 1924, 196. 1926, 162,  
 siehe Carduelis.  
 Acanthis linaria linaria 1924, 196,  
 siehe Carduelis flammea flammea.  
 Accentor 1894, 217, siehe Prunella.  
 Accipiter nisus nisus 1895, 78. 1909,  
 24. 1924, 197. 1926, 14.  
 Accipiter gentilis gentilis 1895, 78.  
 1926, 15.  
 Acredula 1894, 217, siehe Aegithalos.  
 Acrocephalus arundinaceus 1891, 228.  
 1894, 217.  
 Acrocephalus palustris 1894, 217.  
 siehe Locustella naevia.  
 Acrocephalus palustris 1894, 217.  
 1927, 41.

Acrocephalus phragmites  
 siehe Acrocephalus schoenobaenus.  
 Acrocephalus schoenobaenus 1894,  
 217. 1905, 140.  
 Acrocephalus streperus 1894, 217.  
 Aegialites fluviatilis  
 siehe Charadrius dubius.  
 Aegithalos caudatus 1892, 91. 1894,  
 217. 1909, 21.  
 Aegolius funereus 1895, 78.  
 Alauda arborea 1894, 217,  
 siehe Lullula.  
 Alauda arvensis 1892, 203. 1894, 217.  
 Alauda cristata 1894, 217,  
 siehe Galerida.  
 Alcedo atthis ispida 1895, 1. 1896, 260.  
 Ampelis garrula 1894, 217,  
 siehe Bombycilla.  
 Anas acuta 1905, 186. 1910, 160.  
 1927, 111.  
 Anas boschas 1905, 286. 1913, 294,  
 siehe Anas platyrhynchos.  
 Anas clypeata 1891, 228,  
 siehe Spatula.  
 Anas crecca 1891, 228. 1905, 286. 1910,  
 160. 1926, 64.  
 Anas formosa 1915, IV.  
 Anas penelope 1905, 286. 1910, 161.  
 Anas platyrhynchos 1905, 286. 1913,  
 294. 1926, 63.  
 Anas querquedula 1905, 286. 1926, 64.  
 Anas strepera 1905, 286.  
 Anser albifrons albifrons 1926, 41.  
 Anser anser 1905, 284. 1926, 41.  
 Anser brachyrhynchus 1905, 252. 284.  
 Anser caerulescens caerulescens  
 1926, 66, siehe Anser hyperboreus.  
 Anser erythropus 1905, 284.  
 Anser fabalis fabalis 1905, 284.  
 1926, 42.  
 Anser hyperboreus 1905, 284. 1926, 66.  
 Anthus campestris campestris  
 1894, 217. 1931, 211.  
 Anthus obscurus 1894, 217,  
 siehe Anthus spinoletta littoralis.  
 Anthus pratensis 1892, 203. 1894, 217.  
 1905, 140.  
 Anthus richardi 1894, 217.  
 Anthus spinoletta 1894, 217.  
 Anthus spinoletta littoralis 1894, 217.  
 Anthus trivialis 1894, 217.  
 Aquila chrysaëtus 1895, 78. 1903, 239.  
 Aquila clanga 1905, 141.  
 Aquila maculata 1905, 141,  
 siehe Aquila clanga.  
 Aquila naevia 1895, 78,  
 siehe Aquila pomarina.  
 Aquila pomarina 1895, 78. 1899, XXX.  
 Archibuteo lagopus 1895, 78,  
 siehe Buteo.  
 Ardea cinerea 1895, 150. 1940, 75.  
 1943, 13.

- Ardea minuta* 1895, 150,  
siehe *Ixobrychus*.  
*Ardea stellaria* 1895, 150. 1896, 260,  
siehe *Botaurus*.  
*Ardeola minuta* 1905, 164,  
siehe *Ixobrychus*.  
*Ardetta minuta* 1905, 164,  
siehe *Ixobrychus*.  
*Arenaria interpres* 1895, 110. 150.  
*Asio flammeus* 1895, 78.  
*Asio otus* 1895, 78.  
*Astur* 1895, 78. 1909, 24,  
siehe *Accipiter*.  
*Astur palumbarius* 1895, 78,  
siehe *Accipiter gentilis*.  
*Athene noctua* 1895, 78.  
*Atitis hypoleucos* 1891, 228. 1895, 110.  
1940, 186.  
*Aythya ferina* 1905, 288. 1926, 65.  
*Aythya fuligula* 1905, 288. 1926, 65.  
*Aythya marila* 1905, 288. 1926, 65.  
*Aythya nyroca* 1905, 288. 1926, 65.  
**Biziura leucocephala** 1905, 291.  
*Bombycilla garrulus* 1894, 217.  
1924, 198.  
*Botaurus stellaris* 1895, 150. 1896, 260.  
*Branta bernicla bernicla* 1895, 285.  
1926, 42.  
*Branta leucopsis* 1905, 285. 1926, 42.  
1933, 158.  
*Branta ruficollis* 1905, 285.  
*Bubo bubo* 1895, 78.  
*Bucephala clangula clangula* 1926, 65.  
1940, 76.  
*Buteo buteo buteo* 1895, 78. 1925, 281.  
*Buteo vulgaris* 1896, XXXVIII.  
*Buteo lagopus* 1895, 78.  
**Calandrella alpestris** siehe *Eremophila*  
*alpestris*.  
*Calamodus schoenobaenus* siehe *Acro-*  
*cephalus*.  
*Calidris alpina* 1892, 203. 1895, 110.  
*Calidris alpina schinzii* 1895, 110.  
*Calidris canutus* 1895, 110.  
*Calidris ferruginea* 1891, 221.  
1895, 110.  
*Calidris maritima* 1895, 110.  
*Calidris minuta* 1891, 228. 1895, 110.  
*Calidris temminckii* 1895, 110.  
*Capella gallinago* 1895, 110.  
*Capella media* 1895, 110. 1897, 89.  
*Caprimulgus europaeus* 1895, 1.  
1913, 313.  
*Carbo* siehe *Phalacrocorax*.  
*Carduelis cannabina* 1894, 217. 1924,  
196. 1926, 162.  
*Carduelis carduelis* 1894, 217. 1924,  
196. 1926, 162. 1940, 74.  
*Carduelis flammea* 1894, 217. 1924, 196.  
1926, 161.  
*Carduelis spinus* 1894, 217. 1924, 196.  
1926, 161. 1943, 12.  
*Carduelis flavirostris* 1894, 217.  
*Charadrius alexandrinus* 1892, 206.  
1895, 150. 1913, 298.  
*Charadrius fluviatilis* siehe *Charadrius*  
*dubius*.  
*Charadrius dubius curonicus* 1891, 14.  
1895, 150. 1913, 298. 1940, 76.  
*Charadrius fluviatilis* siehe *Charadrius*  
*dubius*.  
*Charadrius hiaticula* 1891, 228. 1892,  
206. 1895, 150. 1913, 298.  
*Charadrius morinellus* 1891, 288.  
1895, 150.  
*Charadrius pluvialis* 1891, 228.  
1895, 150.  
*Certhia familiaris* 1894, 217.  
*Certhia familiaris macrodactyla*  
1924, 196.  
*Cephus grylle* 1905, 294.  
*Chelidon* 1924, 198, siehe *Hirundo*.  
*Chloris chloris chloris* 1894, 217.  
1924, 196.  
*Coccothraustes coccothraustes*  
1894, 217. 1924, 196.  
*Ciconia alba* siehe *Ciconia ciconia*.  
*Ciconia ciconia* 1895, 150. 1898, 152.  
1910, 139. 1924, 199. 1943, 13.  
*Ciconia nigra* 1895, 150. 1909, 119.  
*Cinclus cinclus* 1894, 217. 1920, 124.  
*Circaetus gallicus* 1895, 78. 1926, 88.  
*Circus aeruginosus aeruginosus*  
1895, 78. 1926, 16.  
*Circus cyaneus* 1895, 78.  
*Circus macrourus* 1905, 162.  
*Circus pallidus*  
siehe *Circus macrourus*.  
*Circus pygargus* 1895, 78. 1943, 13.  
*Clangula clangula*  
siehe *Clangula hiemalis*.  
*Clangula hiemalis* 1905, 289.  
*Clivicola* siehe *Riparia*.  
*Coloeus monedula* 1894, 217.  
*Columba oenas* 1895, 1. 1940, 76. 186.  
*Columba palumbus* 1895, 1. 1896, XI.  
1924, 197.  
*Columba domestica* 1895, 1.  
*Columba livia* 1895, 1.  
*Colymbus arcticus* 1905, 292.  
1933, 158.  
*Colymbus immer* 1905, 292.  
*Colymbus stellatus* 1905, 292.  
*Colymbus lumme*  
siehe *Colymbus stellatus*.  
*Coracias garrulus* 1895, 1.  
*Corvus corax corax* 1892, 91. 1894,  
217. 1924, 198. 1930, 168. 1940, 74.  
184.  
*Corvus corone corone* 1924, 198.  
*Corvus corone cornix* 1894, 217.  
1924, 12. 198.  
*Corvus frugilegus* 1894, 217. 1924, 198.  
1943, 11.  
*Corvus monedula* siehe *Coloeus*.

- Coturnix coturnix* 1895, 78.  
*Crex crex* 1895, 150.  
*Cuculus canorus* 1895, 1.  
*Cygnus bewickii* 1905, 251. 283.  
1926, 41.  
*Cygnus cygnus* 1905, 283. 1926, 40.  
1943, 13.  
*Cygnus mansuetus* siehe *Cygnus olor*.  
*Cygnus minor* siehe *Cygnus bewickii*.  
*Cygnus olor* 1905, 251. 283. 1926, 40.  
1943, 13.  
*Cypselus* siehe *Micropus*.  
*Delichon urbica* 1894, 217. 1924, 198.  
*Dendrocopos major* 1891, 11. 1895, 1.  
1931, 164.  
*Dendrocopos minor hortorum* 1891, 11.  
1895, 1. 1924, 197.  
*Dendrocopos medius* 1891, 11. 1895, 1.  
1940, 75. 185.  
*Dryocopus martius* 1891, 11. 1895, 1.  
1903, 239.  
*Dryobates* siehe *Dendrocopos*.  
*Emberiza calandra* 1894, 217. 1926,  
219. 1931, 211. 1940, 185.  
*Emberiza citrinella* 1894, 217.  
1926, 219.  
*Emberiza hortulana* 1894, 217. 1926,  
219. 1940, 185.  
*Emberiza miliaria*  
siehe *Emberiza calandra*.  
*Emberiza nivalis* siehe *Plectrophenax*.  
*Emberiza schoenicus* 1894, 217.  
*Eremophila alpestris flava* 1894, 217.  
*Erithacus cyaneculus* siehe *Luscinia*.  
*Erithacus luscinia* siehe *Luscinia*.  
*Erithacus philomela* siehe *Luscinia*.  
*Erithacus phoenicurus*  
siehe *Phoenicurus*.  
*Erithacus rubecula rubecula* 1894, 217.  
1924, 197.  
*Erithacus suecicus* siehe *Luscinia*.  
*Erithacus titys* 1917, 44,  
siehe *Phoenicurus ochruros*.  
*Erythropus vespertinus*  
siehe *Falco vespertinus*.  
*Falco columbarius aesalon* 1895, 78.  
1899, XXX. 1934, 107. 1943, 13.  
*Falco peregrinus peregrinus* 1895, 78.  
1926, 15. 1940, 185.  
*Falco rufipes* siehe *Falco vespertinus*.  
*Falco subbuteo subbuteo* 1895, 78.  
1926, 15. 1940, 75.  
*Falco tinnunculus* 1895, 78.  
*Falco vespertinus* 1895, 78. 1905, 142.  
*Fringilla cannabina* siehe *Carduelis*.  
*Fringilla carduelis* siehe *Carduelis*.  
*Fringilla chloris* siehe *Chloris*.  
*Fringilla coelebs coelebs* 1894, 217.  
1909, 20. 1924, 195. 1926, 137. 1935,  
173.  
*Fringilla flavirostris* siehe *Carduelis*.  
*Fringilla linaria*  
siehe *Carduelis flammea*.  
*Fringilla montifringilla* 1894, 217. 1924,  
195. 1926, 161. 1930, 168. 1935, 173.  
*Fringilla spinus* siehe *Carduelis*.  
*Fulica atra* 1895, 150.  
*Fuligula ferina* siehe *Aythya*.  
*Fuligula fuligula* siehe *Aythya*.  
*Fuligula marila* siehe *Aythya*.  
*Fuligula nyroca* siehe *Aythya*.  
*Fuligula rufina* siehe *Netta*.  
*Fulmarus glacialis* 1905, 300.  
*Galerida cristata* 1894, 217.  
*Gallinago gallinago* siehe *Capella*.  
*Gallinago gallinula*  
siehe *Lymnocyptes minimus*.  
*Gallinago major* siehe *Capella media*.  
*Gallinula chloropus* 1895, 150.  
*Gallus gallus* 1895, 78.  
*Garrulus glandarius* 1894, 217.  
1913, 287.  
*Gelochelidon nilotica* 1905, 298.  
*Glaucidium passerinum* 1903, 240.  
*Grus grus* 1894, 150. 1904, 299. XLV.  
267.  
*Haematopus ostralegus* 1892, 203.  
1895, 150. 1913, 294.  
*Haliaeetus albicilla* 1895, 78. 1899,  
XXX. 1913, 298.  
*Harelda hiemalis* siehe *Clangula*.  
*Harelda histrionica* siehe *Histrionicus*.  
*Harelda stelleri* siehe *Polysticta*.  
*Himantopus himantopus* 1895, 150.  
*Hippolais icterina* 1894, 217. 1918, 43.  
1924, 197.  
*Hirundo riparia* 1894, 217,  
siehe *Riparia*.  
*Hirundo rustica* 1894, 217. 1924, 198.  
*Hirundo urbica* siehe *Delichon*.  
*Histrionicus histrionicus* 1905, 289.  
*Hydrochelidon hybrida* 1905, 198.  
*Hydrochelidon leucoptera* 1905, 298.  
*Hydrochelidon nigra* 1891, 90. 228.  
1905, 298. 1926, 92.  
*Hydrobates pelagicus* 1896, 260.  
1905, 300.  
*Hydroprogne tschegrava* 1892, 206.  
1905, 298. 1912, 96.  
*Ibis falcinellus* siehe *Plegadis*.  
*Ixobrychus minutus* 1895, 150. 1905,  
164. 1940, 75.  
*Jynx torquilla* 1892, 91. 1895, 1. 1927,  
43. 1940, 75.  
*Lanius collurio* 1894, 217. 1909, 22.  
1926, 272.  
*Lanius excubitor* 1892, 46. 91. 1894,  
217. 1926, 271. 1940, 75. 1943, 12.  
*Lanius minor* 1892, 91. 1894, 217.  
*Lanius senator* 1894, 217.  
*Larus affinis*  
siehe *Larus argentatus antelius*.

- Larus argentatus* 1891, 90. 228. 1905, 295.  
*Larus argentatus antelius* 1905, 295.  
*Larus canus* 1891, 228. 1905, 295. 1912, 97. 1940, 76.  
*Larus eburneus* siehe *Pagophila*.  
*Larus fuscus* 1891, 228. 1905, 295. 1913, 296.  
*Larus glaucus* 1905, 295. 1913, 297.  
*Larus ichthyaëtus* 1905, 295.  
*Larus marinus* 1891, 228. 1905, 295. 1913, 297. 1926, 91.  
*Larus ridibundus* 1891, 90. 228. 1905, 295. 1918, 57. 1926, 91.  
*Larus tridactylus* siehe *Rissa*.  
*Lestris parasitica* siehe *Stercorarius*.  
*Limicola falcinellus* 1940, 13.  
*Limosa aegocephala*  
siehe *Limosa limosa*.  
*Limosa lapponica* 1895, 110.  
*Limosa limosa* 1895, 110. 1913, 296.  
*Limosa meyeri*  
siehe *Limosa lapponica* var. *meyeri*.  
*Locustella naevia* 1892, 91. 1894, 217.  
*Loxia curvirostra curvirostra* 1926, 136. 1943, 12.  
*Lullula arborea* 1894, 217.  
*Luscinia maior* siehe *Luscinia luscinia*.  
*Luscinia luscinia* 1892, 91. 1894, 217. 1905, 139.  
*Luscinia svecica* 1894, 217.  
*Luscinia svecica cyanecula* 1894, 217.  
*Luscinia philomela*  
siehe *Luscinia megarhynchos*.  
*Luscinia megarhynchos* 1892, 91. 1894, 217. 1905, 139.  
*Lymnocyptes minimus* 1895, 110.  
*Lyrurus tetrrix* 1895, 78.
- Meleagris gallopavo* 1895, 78.  
*Melanitta fusca* 1937, 316.  
*Melanitta nigra* 1937, 316.  
*Melanitta perspicillata* 1905, 290.  
*Mergus albellus* 1892, 45. 1905, 291. 1926, 66.  
*Mergus merganser merganser* 1905, 291. 1926, 65.  
*Mergus serrator* 1892, 45. 1926, 66.  
*Merops apiaster* 1895, 1.  
*Merula rosea* siehe *Pastor roseus*.  
*Micropus apus* 1895, 1. 1924, 198.  
*Milvus migrans* 1931, 211. 1940, 185. 1943, 13.  
*Motacilla alba alba* 1894, 217. 1918, 42. 1924, 196. 1943, 12.  
*Motacilla alba yarellii* 1933, 113.  
*Motacilla cinerea* 1926, 220. 1943, 12.  
*Motacilla flava* 1894, 217.  
*Montifringilla nivalis* 1924, 196.  
*Muscicapa atricapilla* 1894, 217. 1915, 285. 1920, 124. 1926, 248.
- Muscicapa grisola*  
siehe *Muscicapa striata*.  
*Muscicapa parva* 1894, 217. 1917, 44. 1937, 317. 1940, 75.  
*Muscicapa striata* 1894, 217. 1924, 198.  
*Netta rufina* 1905, 288.  
*Nucifraga caryocatactes* 1894, 217. 1908, 27.  
*Numenius arcuatus*  
siehe *Numenius arquata*.  
*Numenius arquata* 1891, 228. 1895, 110. 1913, 295. 1940, 186.  
*Numenius phaeopus* 1891, 228. 1895, 220. 1913, 294.  
*Numida meleagris* 1895, 78.  
*Nyctale tengmalmi*  
siehe *Aegolius funereus*.  
*Nyctea scandiaca* 1913, 313.  
*Nyroca ferina ferina* 1926, 65,  
siehe *Aythya*.  
*Nyroca fuligula* 1926, 65,  
siehe *Aythya*.
- Oceanodroma leucorhoa* 1905, 300.  
*Oidemia fusca* siehe *Melanitta*.  
*Oidemia nigra* siehe *Melanitta*.  
*Oidemia perspicillata* siehe *Melanitta*.  
*Oedinemus oedinemus* 1895, 150.  
*Oenanthe oenanthe oenanthe* 1892, 206. 1894, 217. 1927, 16. 1940, 185. 1943, 12.  
*Oriolus galbula* siehe *Oriolus oriolus*.  
*Oriolus oriolus oriolus* 1892, 91. 1894, 217. 1918, 43. 1927, 16. 1940, 74.  
*Ortygometra porzana* siehe *Porzana*.  
*Ortygometra pusilla* siehe *Porzana*.  
*Otis tarda* 1895, 150. 1905, 162.  
*Otis tetrax* 1902, 48. 1905, 163.  
*Otus accipitrinus* 1895, 78, siehe *Asio*.  
*Otus otus otus* 1895, 78, siehe *Asio*.  
*Otus scops scops* 1925, 89.
- Pagophila eburnea* 1905, 295.  
*Pandion haliaëtus* 1895, 78. 1936, 351. 1940, 185. 1943, 14.  
*Parus ater* 1894, 217.  
*Parus atricapillus salicarius* 1924, 196. 1940, 185.  
*Parus caeruleus* 1894, 217. 1924, 196.  
*Parus caudatus* 1924, 196,  
siehe *Aegitalos*.  
*Parus cristatus* 1894, 217.  
*Parus major* 1894, 217.  
*Parus palustris* 1894, 217.  
*Passer domesticus domesticus* 1894, 217. 1924, 195.  
*Passer montanus montanus* 1894, 217. 1924, 195.  
*Passerina nivalis* siehe *Plectrophenax*.  
*Pastor roseus* 1899, XXVII. 1905, 141. 1907, XXXVII. 141.  
*Pavo cristatus* 1895, 78.  
*Pavoncella pugnax* siehe *Philomachus*.

- Pelecanus onocrotalus* 1905, 291.  
*Perdix perdix* 1895, 78.  
*Pernis apivorus apivorus* 1895, 78.  
1912, 207. 1926, 16. 1937, 317. 1940,  
75. 185.  
*Phalacrocorax carbo* 1905, 271. 292.  
1914, 227. 1926, 250.  
*Phalacrocorax carbo subcormoranus*  
1935, 173. 1936, 351.  
*Phalacrocorax graecus* 1905, 292.  
*Phasianus colchicus* 1895, 78.  
*Phoenicurus ochruros* 1892, 91. 1894,  
217. 1917, 44. 1924, 197.  
*Phoenicurus phoenicurus* 1892, 91.  
1894, 217. 1917, XIII. 1924, 197.  
*Philomachus pugnax* 1895, 110.  
*Phyllopneuste hypolais*  
siehe *Hippolais icterina*.  
*Phyllopneuste rufa*  
siehe *Phylloscopus collybita*.  
*Phyllopneuste sibilatrix*  
siehe *Phylloscopus*.  
*Phyllopneuste trochilus*  
siehe *Phylloscopus*.  
*Phylloscopus trochilus* 1894, 117.  
1924, 197.  
*Phylloscopus collybita* 1894, 217.  
1918, 42. 1924, 197.  
*Phylloscopus sibilatrix* 1894, 217.  
*Pica pica* 1894, 217. 1895, 1. 1924, 198.  
*Picus canus* 1895, 1.  
*Picus major* siehe *Dendrocopos*.  
*Picus martius* siehe *Dryocopus*.  
*Picus medius* siehe *Dendrocopos*.  
*Picus minor* siehe *Dendrocopos*.  
*Picus viridis* 1891, 11. 1895, 1.  
*Pinicola enucleator* 1894, 217.  
*Platalea leucorodia* 1895, 150. 1905,  
250. 1913, 213.  
*Plectrophenax nivalis* 1894, 217.  
1913, 298.  
*Plegadis falcinellus* 1895, 150.  
1923, 138.  
*Podiceps auritus* 1905, 293.  
*Podiceps cristatus cristatus* 1905, 294.  
1925, 256.  
*Podiceps griseigena griseigena*  
1905, 293. 1925, 256.  
*Podiceps nigricollis* 1905, 293.  
*Podiceps ruficollis* 1896, 260. 1925,  
257. 1940, 76.  
*Polysticta stelleri* 1905, 289.  
*Porphyrio caeruleus* 1924, 173.  
*Porzana porzana* 1895, 150.  
*Porzana pusilla* 1895, 150.  
*Pratincola rubetra* 1894, 217.  
*Pratincola rubicola* siehe *Saxicola*.  
*Procellaria leachi*  
siehe *Oceanodroma leucorhoa*.  
*Procellaria pelagica*  
siehe *Hydrobates pelagicus*.  
*Prunella modularis modularis*  
1894, 217. 1924, 196.  
*Puffinus gravis* 1905, 300.  
*Puffinus griseus* 1905, 300.  
*Puffinus puffinus* 1905, 300.  
*Pycnonotus xanthopygus* 1894, 144.  
217.  
*Pyrrhula pyrrhula coccinea*  
siehe *Pyrrhula pyrrhula minor*.  
*Pyrrhula europaea*  
siehe *Pyrrhula pyrrhula minor*.  
*Pyrrhula pyrrhula* 1924, 196.  
1926, 137.  
*Pyrrhula pyrrhula minor* 1924, 196.  
1926, 136.  
*Rallus aquaticus* 1895, 150.  
*Recurvirostra avosetta* 1895, 150. 1922,  
217. 1934, 128.  
*Regulus cristatus*  
siehe *Regulus regulus*.  
*Regulus ignicapillus* 1894, 217.  
*Regulus regulus* 1892, 217. 1894, 217.  
1896, 260. 1909, 20.  
*Riparia riparia* 1894, 217. 1909, 23.  
1924, 198.  
*Rissa tridactyla* 1891, 228. 1905, 295.  
*Ruticilla phoenicurus*  
siehe *Phoenicurus*.  
*Ruticilla titys*  
siehe *Phoenicurus ochruros*.  
*Salicaria arundinacea*  
siehe *Acrocephalus*.  
*Salicaria locustella*  
siehe *Locustella naevia*.  
*Salicaria turdoides*  
siehe *Acrocephalus arundinaceus*.  
*Saxicola oenanthe* siehe *Oenanthe*.  
*Saxicola torquata rubicola* 1894, 217.  
1931, 211.  
*Scopolax rusticola* 1895, 110. 1924, 199.  
*Serinus serinus* 1917, X. 1926, 162.  
1940, 75. 185.  
*Serinus canaria germanicus*  
siehe *Serinus serinus*.  
*Serinus canaria serinus*  
siehe *Serinus serinus*.  
*Sitta europaea caesia* 1894, 217.  
1924, 196.  
*Somateria mollissima* 1892, 203. 1905,  
290. 1913, 294.  
*Somateria spectabilis* 1905, 290.  
*Spatula clypeata* 1891, 228. 1905, 288.  
1926, 65.  
*Spinus spinus spinus*  
siehe *Carduelis spinus*.  
*Squatarola squatarola* 1895, 150.  
*Sula alba* siehe *Sula bassana*.  
*Sula bassana* 1891, 13. 1905, 292.  
*Surnia noctua* siehe *Athene*.  
*Surnia scandiaca* siehe *Nyctea*.  
*Sylvia atricapilla* 1894, 217. 1909, 22.  
*Sylvia borin* 1894, 217.  
*Sylvia communis communis* 1894, 217.  
1924, 195.

*Sylvia curruca* 1894, 217.  
*Sylvia nisoria nisoria* 1894, 217.  
1924, 197.  
*Sylvia simplex* siehe *Sylvia borin*.  
*Sylvia sylvia* siehe *Sylvia communis*.  
*Syrnium aluco* siehe *Strix*.  
*Syrhaptes paradoxus* 1895, 78. 1901,  
93. 1913, 313.  
*Stercorarius cephus*  
siehe *Stercorarius longicaudus*.  
*Stercorarius longicaudus* 1905, 299.  
*Stercorarius parasiticus* 1896, 260.  
1905, 299.  
*Stercorarius pomarinus* 1905, 299.  
*Stercorarius pomatorhinus*  
siehe *Stercorarius pomarinus*.  
*Stercorarius skua skua* 1905, 298.  
1926, 90.  
*Sterna cantiaica* 1891, 228. 1926, 91.  
*Sterna caspica*  
siehe *Hydroprogne tschegrava*.  
*Sterna dougallii* 1905, 298.  
*Sterna fuscata fuscata* 1929, 261.  
*Sterna hirundo* 1891, 90. 228. 1905,  
298. 1913, 295. 1926, 92.  
*Sterna hybrida* siehe *Hydrochelidon*.  
*Sterna leucoptera*  
siehe *Hydrochelidon*.  
*Sterna macrura* 1891, 90. 1905, 298.  
*Sterna minuta* 1891, 90. 228. 1905, 298.  
1913, 293.  
*Sterna nigra* siehe *Hydrochelidon*.  
*Sterna nilotica* siehe *Gelochelidon*.  
*Sterna paradisea*  
siehe *Sterna macrura*.  
*Sterna scandvicensis* 1926, 91,  
siehe *Sterna cantiaica*.  
*Strigiceps pallidus*  
siehe *Circus macrourus*.  
*Strepsilas* siehe *Arenaria*.  
*Streptopelia turtur* 1940, 186.  
*Streptopelia risoria* 1895, 1.  
*Strix aluco aluco* 1895, 78. 1896,  
XXXVIII. 1899, XXX. 1924, 197.  
1943, 13.  
*Strix flammea* siehe *Tyto alba*.  
*Sturnus vulgaris vulgaris* 1894, 217.  
1924, 198. 1926, 246.  
  
**Tadorna damiatica**  
siehe *Tadorna tadorna*.  
*Tadorna tadorna* 1892, 203. 1915, 172.  
1926, 43.  
*Tetrao tetrax* siehe *Lyrurus*.  
*Thalassidroma pelagica*  
siehe *Hydrobates*.  
*Tinnunculus vespertinus*  
siehe *Falco vespertinus*.  
*Totanus calidris* siehe *Tringa totanus*.  
*Totanus fuscus*  
siehe *Tringa erythropus*.  
*Totanus gambetta*  
siehe *Tringa totanus*.

*Totanus glareola* siehe *Tringa*.  
*Totanus glottis*  
siehe *Tringa nebularia*.  
*Totanus hypoleucos* siehe *Actitis*.  
*Totanus ochropus* siehe *Tringa*.  
*Tringa alpina* siehe *Calidris*.  
*Tringa canutus* siehe *Calidris*.  
*Tringa erythropus* 1895, 110.  
*Tringa glareola* 1895, 110.  
*Tringa hypoleucos* siehe *Actitis*.  
*Tringa maritima* siehe *Calidris*.  
*Tringa minuta* siehe *Calidris*.  
*Tringa ochropus* 1895, 110.  
*Tringa nebularia* 1895, 110.  
*Tringa schinzii*  
siehe *Calidris alpina schinzii*.  
*Tringa subarquata*  
siehe *Calidris ferruginea*.  
*Tringa temminckii* siehe *Calidris*.  
*Tringa totanus* 1892, 203. 1895, 110.  
1940, 76.  
*Troglodytes troglodytes* 1894, 217.  
1915, 109. 1924, 196.  
*Turdus iliacus*  
siehe *Turdus musicus*.  
*Turdus ericetorum* 1924, 197.  
*Turdus merula merula* 1894, 217.  
1924, 197.  
*Turdus musicus* 1894, 217. 1900, 47.  
1909, 21.  
*Turdus philomelos*  
siehe *Turdus ericetorum*.  
*Turdus pilaris* 1894, 217. 1900, 47.  
1924, 197.  
*Turdus roseus* siehe *Pastor*.  
*Turdus torquatus* 1894, 217. 1900, 47.  
1927, 42. 1933, 158.  
*Turdus viscivorus* 1892, 91. 1894, 217.  
1924, 197. 1931, 152. 1940, 75.  
*Turtur risorius* siehe *Streptopelia*.  
*Tyto alba* 1895, 78.  
  
**Upupa epops** 1895, 1.  
*Uria lomvia* 1891, 13. 1905, 294.  
*Uria troille* 1891, 13. 1905, 294.  
  
**Vanellus vanellus** 1895, 150. 1940, 185.  
**Vultur monachus** 1895, 78. 1899, XXX.

#### **Vögel, volkstümliche Namen**

Bargmeeb 1891, 228.  
Barthän 1920, 139.  
Blå Wippsteert 1920, 138.  
Blauvögel 1928, 45.  
Braadvogel 1891, 228.  
Brunnatsch 1928, 45.  
Dacklünig 1920, 139.  
Dolle, Dollschnepp 1891, 228.  
Fleegenschneider 1920, 139.  
Fleischhacker 1920, 139.  
Gelgösch 1920, 138.  
Geelgöffel 1928, 45.

Gel Fritsch 1920, 138.  
 Gel Wippsteert 1920, 138.  
 Grä Fritsch 1920, 138.  
 Grametz 1928, 45.  
 Gaffmeev, lüdde 1891, 228.  
 Gaffmeev, groode 1891, 228.  
 Gaffmeev, schwarzflügelige 1891, 228.  
 Gämpling 1928, 45.  
 Geißter 1920, 139.  
 Gönwelbatt 1920, 139.  
 Goltbeher 1920, 139.  
 Gühlenstjern 1920, 139.  
 Gumnstang 1920, 139.  
 Zimmersch 1920, 138.  
 Raalmeev 1891, 228.  
 Raalmöve 1891, 90.  
 Rattuhln 1934, 45.  
 Rattuhl 1920, 138.  
 Reckef 1920, 139.  
 Riwitt 1920, 139.  
 Rlire 1892, 203.  
 Rrei 1920, 139.  
 Rutjapper 1891, 228.  
 Lüinig 1920, 138.  
 Mauschnep 1891, 228.  
 Moorwülf 1920, 139.  
 Regenmörder 1920, 139.  
 Regenmörerr 1892, 46.  
 Nettelköinig 1920, 138.  
 Rinke, Rinkemöve 1891, 90.  
 Rinke, grode 1891, 228.  
 Rinkemeev 1891, 228.  
 Rapphään 1920, 139.  
 Rapphöner 1920, 139.  
 Regenwölp 1891, 228.  
 Schietenreißer 1920, 139.  
 Schnep, rotboßige 1891, 228.  
 Schrafer 1920, 139.  
 Schwarzkopf 1891, 90.  
 Schwarzkopp 1891, 228.  
 Schüttreißer 1928, 45.  
 Stril-Teanken 1891, 206.  
 Sny 1920, 139.  
 Specken 1928, 45.  
 Srefen 1920, 138.  
 Swattdroffel 1920, 138.  
 Swoof 1928, 45.  
 Sülfen 1920, 138.  
 Steenpiffer 1891, 37.  
 Sternschnep 1891, 228.  
 Striegelitsch 1920, 138.  
 Tauben Ubelz 1891, 90.  
 Tüit 1891, 228. 1920, 139.  
 Tunnjäger 1920, 138.  
 Wunser Kuckuck 1891, 250.  
 Wittfrink 1891, 228.

**Kriechtiere — Reptilien und Lurche —  
 Amphibien**

Reptilien und Amphibien Schleswig-  
 Holsteins 1921, 163.

**Reptilien**

Biologische Stellung der Reptilien  
 1894, 1. 49.  
 Blindschleiche 1894, 1.  
 Eidechsen 1894, 1. 2. 1921, 163. 1924,  
 78. 151. 1936, 23. 1938, 246.  
 Etwas von unseren Schlangen 1920,  
 45. 1924, 290.  
 Glattnatter 1893, 263. 1894, 1. 1903,  
 119. 1904, 47. 1921, 163. 1924, 290.  
 1925, 45. 92. 285. 1926, 68.  
 Kreuzotter 1894, 1. 47. 1895, 135. 1897,  
 168. 195. 1904, 47. 1933, 180. 229.  
 1934, 419. 1936, 126.  
 Ringelnatter 1891, 79. 1893, 239. 1894,  
 1. 1898, 208. 1933, 70.  
 Schlingnatter siehe Glattnatter.  
 Sumpfschildkröte 1894, 5. 1911, 175.  
 198. 270. 1921, 163. 184. 205. 225.  
 1922, 95. 156. 178. 1927, 70. 1929,  
 22. 214. 1936, 246. 315. 1937, 29.  
 1940, 62.  
 Systematische Stellung der Reptilien  
 1894, 1. 49.

**Amphibien, deutsche Namen**

F r ö s c h e : 1891, 37. 110. 1894, 49.  
 1921, 163.  
 K r ö t e n : 1894, 49. 1919, 91. 1925, 92.  
 259. 1927, 288. 289. 1935, 172. 1939,  
 300.  
 Feuerfalsamander 1901, 46. 95. 175.  
 Schwanzlurche 1894, 49. 1921, 163.  
 1921, 163.  
 Unken 1894, 49. 1927, 289.

**Amphibien und Reptilien,  
 lateinische Namen**

Anguis fragilis L. 1894, 1.  
 Anura 1891, 37. 1894, 49.  
 Bombina siehe Bombinator.  
 Bombinator variegatus 1894, 49.  
 Bufo bufo 1894, 49.  
 Bufo calamita (= crucifer) 1928, 44.  
 Bufo variabilis (= viridis) 1894, 44.  
 Chelonia siehe Emys.  
 Coronella austriaca 1893, 263. 1894,  
 1. 1903, 119. 1904, 47. 1921, 163.  
 1925, 45. 92. 285. 290. 1926, 68.  
 Coronella laevis  
 (= Coronella austriaca).  
 Emys europaea  
 siehe Emys orbicularis.  
 Emys orbicularis 1894, 1. 1911, 175.  
 198. 270. 1922, 95. 156. 178.  
 Hyla arborea 1894, 49.  
 Lacerta agilis 1894, 1. 1921, 163. 1924,  
 78. 151. 1936, 22. 1938, 246.  
 Lacerta vivipara 1894, 1.

Molge siehe Triturus.  
Natrix natrix 1891, 1. 1933, 70.  
Ophidia (= Schlangen) 1894, 1.  
Pelias berus siehe Vipera.  
Pelobates fuscus 1894, 149. 1925, 92.  
259. 1927, 289. 1935, 172. 1939, 300.  
Rana agilis 1921, 163.  
Rana arvalis 1894, 49.  
Rana esculenta 1891, 1. 110. 1894, 49.  
Rana temporaria (= muta) 1891, 110.  
1894, 49.  
Salamandra salamandra (= maculosa)  
1900, 46. 1921, 163.  
Sauria 1894, 1.  
Triton siehe Triturus.  
Triturus alpestris 1894, 49. 1921, 163.  
Triturus palustris (= cristatus)  
1894, 49.  
Triturus vulgaris 1894, 49.  
Tropidonotus siehe Natrix.  
Urodela 1894, 49.  
Vipera berus 1894, 1. 47. 1895, 135.  
1897, 168. 195. 1904, 47. 1933, 180.  
229. 1934, 419. 1936, 126.

#### Fische, Fischereiwesen (Allgemeines)

Altersbestimmung bei Fischen  
1916, 143.  
De Kreutfischerei 1930, 106.  
Fische, seltene aus der Ostsee  
1905, XIX.  
Fischerei mit Kormoranen in Schles-  
wig-Holstein 1926, 150. 250.  
Fischzuchtanstalt 1931, 130.  
Fische im schwingenden Wasser  
1919, 156.  
Heringshauen in der Schlei  
1916, 180.  
Sommerfang in der Ostsee 1913, 148.  
Kaiser-Wilhelm-Kanal (Laichrevier)  
1915, 138.  
Kaiser-Wilhelm-Kanal (Versuchs-  
fischerei) 1903, 153.  
Salzwasserfische 1897, 148. 212.

#### Fische, deutsche Namen

Alal 1903, 22. 1910, 139.  
Bachneunauge 1930, 94.  
Butterfisch 1910, 206.  
Echtenhecht 1907, 290.  
Glattrochen 1907, 90.  
Groppe 1926, 111.  
Grundel 1916, 65.  
Hecht 1893, 238.  
Hechtbarsch 1901, 183.  
Hering 1899, 173. 1935, 245.  
Hundsfisch 1939, 300.  
Isländischer Wandfisch 1910, 205.  
Kalmar 1902, 262. 1907, 90.  
Kiemenfisch 1937, 179.

Knurrhahn 1910, 203.  
Leierfisch 1899, 239.  
Maräne, Große 1936, 241.  
Maräne, Große 1936, 241.  
Rotauge 1916, 65.  
Rotbarsch 1900, XXIII.  
Scheibenbauch, Großer 1910, 205.  
Schlammpeitzger 1919, 124. 1920, 29.  
Schlammbeißer 1919, 124.  
Schlangennadel, Große und Kleine  
1899, 152. 189. 1901, 183.  
Schnäpel, Nordsee- 1936, 242.  
Schnäpel, Schlei- 1936, 242.  
Seenadel, Breittrüff. und Schmale  
1899, 152.  
Seeschwalbe siehe Knurrhahn.  
Seezunge 1910, 72.  
Stechrochen 1902, 242.  
Sternrochen 1901, 184.  
Stachelrochen 1907, 90.  
Stichling 1893, 239.  
Stör 1910, 118. 1935, 36.  
Streifenbarbe 1907, 247.  
Süßwasserfische 1899, 173.  
Wetterfisch 1930, 15. 45.  
Windfisch 1930, 15. 45.

#### Fische, lateinische Namen

(Amphioxus lanceolatus 1909, 254.)  
Callionymus lyra 1899, 239.  
Chirocephalus grubbi 1937, 179.  
Chirocephalus galerita 1910, 206.  
Cobitis fossilis 1919, 124.  
Coregonus albula 1936, 241.  
Coregonus holsatus 1936, 241.  
Coregonus lavaretus 1936, 242.  
Coregonus lavaretus oxyrhynchus  
1936, 242.  
Cottus gobio L. 1926, 111.  
Cottus poecilopus 1926, 111.  
Gobius minutus 1916, 65.  
Liparis vulgaris 1899, 19. 1910, 205.  
Lumpenus lampretiformis 1910, 205.  
Merluccius vulgaris 1901, 183.  
Mullus surmuletus 1907, 247.  
Nerophis aequoreus 1899, 152. 189.  
1901, 183.  
Nerophis ophidion 1899, 152.  
Pholis gunnellus 1910, 206.  
Raja clavata 1907, 90.  
Raja radiata 1901, 184. 1907, 40.  
Rhombus punctatus 1914, 248.  
Scombrosox saurus 1907, 290.  
Sebastes marinus 1900, XXIII.  
Sepia officinalis 1902, 262.  
Solea vulgaris 1910, 72.  
Syngnathus acus 1899, 152.  
Trigla gurnardos 1910, 203.  
Trigla hirundo 1910, 203.  
Trygon pastinaca 1902, 242.  
Umbra spec. 1939, 300.  
Xiphias gladius 1917, 271. 1927, 38.



## Gliederfüßler — Arthropoden

### Allgemeines

- Bodentiere des Kaiser-Wilhelm-Kanals 1921, 25.  
Gliederfüßler 1924, 152.  
Insekten 1924, 152.  
Insektenregen 1914, 119.  
Insekten sammeln 1892, 126.  
Insektenwanderungen an der Nordsee 1918, 124.  
Schmetterlingsfalter, wissenschaftliche Ausgaben 1893, 85. 1911, 73. 92. 1914, 24. 114. 245. 267.  
Tiere auf schleswigschen Heiden als Zeugen früherer Klimaperioden 1934, 154.

## Gliederfüßler — Arthropoden,

### deutsche Namen

- Krebstiere (Crustacea)  
Chinesische Wollhandkrabbe 1927, 13.  
Klohkrebz 1921, 26.  
Krebz, Spaltfuß= 1921, 26.  
Nordseekrabbe 1916, 65.  
Ostseekrabbe 1916, 65.  
Seepocken 1899, 143. 1916, 65. 1921, 26.  
  
Tausendfüßler (Myriopoda)  
Tausendfüßler 1923, 73. 1925, 237.  
  
Spinnen (Araneae)  
Nagdspinne 1914, 198.  
Krabbspinne 1907, 90.  
Sackspinne 1898, 224.  
Spinne, Mutterliebe einer 1898, 224. 1914, 198.  
Spinne und Schlupfwespe 1898, 224.  
Vogelspinne 1896, V.  
  
Libellen (Odonata)  
Libellen 1901, 116.  
  
Geradflügler (Orthoptera)  
Feldgrillen 1934, 204. 1936, 312.  
Geradflügler Mitteleuropas 1899, VI.  
Maulwurfsgrille 1896, XIX. XXVI. XXXI. 1915, XXXIII. 184.  
Sandhüpfer 1916, 65.  
  
Wanzen (Heteroptera)  
Feuerwanze 1936, 20. 1937, 84.  
Ritterwanze 1936, 20.  
  
Schimmelkäse (Coccoidea)  
Buchenvinden-Wollaus 1916, 130.  
  
Käfer (Coleoptera)  
Nichtenrüsselkäfer 1933, 55.  
Gelbrandkäfer 1892, 157.

- Glühwürmchen 1909, 163.  
Goldlaufkäfer 1936, 76.  
Hirschkäfer 1916, 136.  
Johanniskäfer 1909, 163.  
Käferlarven im Bienenstock 1901, 121.  
Käferreise im Taal von Sylt 1938, 124.  
Kurzflügel 1917, 45.  
Leuchtkäfer 1909, 163.  
Maikäfer 1914, 227. 1916, 180.  
Marienkäfer 1914, 119.  
Rüppensräuber 1897, 26.  
Sandlaufkäfer 1897, 87. 1909, 144.  
Spanische Fliege 1903, 215.

### Hautflügler (Hymenoptera)

- Ameisen 1892, 243.  
Bienen siehe Honigbiene.  
Bienenwolf 1940, 206.  
Holzwespe 1927, 245.  
Honigbiene 1892, 219. 294. 1894, 143. 1900, 176. XXXVII. 1901, 121. 1928, 184.  
Hummelarten Schleswig-Holsteins 1935, 69.  
Schlupfwespe 1898, 224. 1927, 245.  
Töpferwespe 1891, 161.  
Wespe als Fliegenfeind 1896, XII.

### Zweiflügler (Fliegen u. Mücken)

- (Diptera)  
Dasselfliege 1895, 119. 1900, 20. 1901, 224. 1905, 119.  
Mücken 1914, 119.

### Netzflügler (Neuroptera)

- Ameisenlöwe 1935, 76. 1937, 84.

### Röhrenfliegen (Trichoptera)

- Röhrenfliegen und ihre Entwicklung 1902, 105.

### Schmetterlinge (Lepidoptera)

- Abendpapilien 1928, 206.  
Umbfächer 1936, 21.  
Mutterfalter 1930, 210.  
Värenspinner 1932, 141.  
Baumweißling 1930, 210.  
Birnenspinner 1900, XXXVIII.  
Bläulinge 1929, 131. 1931, 14. 40. 1940, 175.  
E-Falter 1930, 212.  
Distelfalter 1930, 212.  
Dufatenfalter 1930, 212.  
Eisvogel, Großer und Kleiner 1930, 211. 212.  
Nichtenschwärmer 1928, 234.  
Fuchs, Großer 1930, 212. 1941, 132.  
Fuchs, Kleiner 1930, 212.  
Goldene Nacht 1930, 211. 1935, Heft 9, 4. II.-Seite.  
Heufalter 1930, 210.  
Hummelschwärmer 1928, 281.

Rohlweißling 1902, 147. 1924, 152. 1925, 237. 1928, 137. 1930, 209. 210. 1942, 78.  
Rohlweißlingsraupen 1915, 285.  
Sabkrautschwärmer 1928, 252.  
Sandkärtchen 1930, 212.  
Sigasterischwärmer 1928, 252.  
Lindenschwärmer 1928, 206.  
Möhrenfalter 1935, 67.  
Moorperlmutterfalter 1934, 157.  
Oleanderschwärmer 1928, 232.  
Ordnungsband 1891, 96.  
Pappelschwärmer 1928, 205.  
Perlmutterfalter 1902, 147.  
Postillion 1937, 30.  
Refedafalter 1930, 210.  
Rübenweißling 1930, 209.  
Schachbrettfalter 1929, 188.  
Schillerfalter 1930, 211.  
Schmetterlingsfauna Schleswig-Holsteins 1893, 85. 1903, 180. 1911, 197. 1916, 254. 1913, 146.  
Schmetterlingsraupe in Ameisenneestern 1929, 131.  
Schmetterlinge, Schwärme 1928, 136. 205. 232. 279. 287.  
Schmetterlinge, seltene 1935, Heft 9, 4. U.-Seite.  
Schmetterlinge, verwehte 1902, 147.  
Schmetterlingswanderungen 1925, 116. 165.  
Schwärmer 1893, 85. 1928, 136.  
Schwalbenschwanz 1896, XIX. XXVI. XXXI.  
Stabiofenischwärmer 1928, 281.  
Tagfalter 1893, 85. 1925, 17. 1935, Heft 9, U.-S. 1936, 252. 1937, 61.  
Tagfalter in Schleswig-Holstein 1929, 188. 1930, 183. 209. 1931, 12. 40. 87.  
Tagpfauenauge 1902, 147. 1930, 212.  
Taubenschwärmer 1928, 137. 280.  
Totenkopfschwärmer 1896, XVIII. XXVI. XXXI. 1901, 224. 1902, 48. 1903, XLIII. 215. 1917, XLVI. 211. 1928, 136. 187.  
Trauermantel 1896, XIX. XXVI. XXXI.  
Weinischwärmer, Mittlerer 1928, 254. 255. 279.  
Windenschwärmer 1928, 234.  
Wolfsmilchschwärmer 1928, 254.  
Zitronenfalter 1897, 88. 1930, 211.  
  
Heuschrecken  
Blauflügel-Heuschrecke 1936, 22.  
Höhlenheuschrecke 1902, 85. 167.  
Wanderheuschrecke 1896, XXXI. XXVI. 1922. 36.

**Gliederfüßler — Arthropoden,  
lateinische Namen**

Crustacea (Krebstiere)  
Balanus crenatus 1916, 65.  
Balanus improvisus 1899, 173. 1921, 26.  
Crangon vulgaris 1926, 65.  
Gammarus locusta 1921, 26.  
Idothea tricuspidata (baltica) 1921, 26.  
Leander adpersus 1916, 65.  
Mysis vulgaris 1921, 26.  
Talitrus saltator 1916, 65.  
  
Myriopoda (Tausendfüßler)  
Blaniulus guttulatus 1923, 74.  
Brachydesmus superus 1923, 74.  
Choneiulus 1923, 74, siehe Nopoiulus.  
Craspedosoma simile 1923, 74.  
Cylindroiulus frisius 1923, 74.  
Cylindroiulus londinensis = teutonicus 1923, 74.  
Cylindroiulus luscus 1923, 74.  
Cylindroiulus silvarum 1923, 74.  
Diplopoden-Fauna Schleswig-Holsteins 1923, 73.  
Glomeris marginata 1923, 73.  
Isobates varicornis 1923, 74.  
Julus ligulifer (scandinavicus) 1923, 72.  
Julus terrestris 1923, 75.  
Julus scandinavicus 1923, 75, vgl. Micropodoiulus.  
Leptoiulus bueckensis (proximus) 1923, 75.  
Leptophyllum nanum 1923, 72. 75.  
Micropodoiulus ligulifer (Julus scandinavicus) 1923, 75.  
Myriopoden 1923, 72.  
Nopoiulus (Choneiulus) palmatus caelebs 1923, 74.  
Oncoiulus foetidus genuinus (Unciger) 1923, 74.  
Ophiulus fallax 1923, 72. 75.  
Polyzonium germanicum 1923, 73.  
Polyxenus lagurus 1923, 73.  
Schizophyllum sabulosum 1923, 75.  
Unciger 1923, 74, siehe Oncoiulus.  
  
Araneae (Spinnen)  
Lycosa saccata 1898, 224.  
Dolomedes fimbriatus 1914, 198.  
  
Odonata (Libellen)  
Agrion puella 1901, 116.  
Agrion najas (Erythromma) 1901, 116.  
Agrion pulchellum 1901, 116.  
Agrion minium 1901, 116.  
  
Orthoptera (Grasflügler)  
Diestrammena marmorata 1902, 167.  
Diestrammena unicolor 1902, 167.  
Grillotalpa vulgaris 1896, XIX. XXVI. XXXI.

Locusta 1896, XXVI. XXXI,  
siehe Pachytylus.

Lyogritus campestris 1934, 204.  
1936, 312.

Oedipoda coerulea 1936, 22.

Pachytylus (Locusta migratorius)  
1896, XXVI. XXXI.

Troglophilus cavicola 1902, 85.

Heteroptera (Wanzen)

Corizus hyoscyami 1936, 21.

Eurydema dominulus 1936, 21.

Pyrrhocoris apterus 1936, 20. 1937, 84.

Coccoidea (Schildläufe)

Cryptococcus fagi 1916, 130.

Coleoptera (Käfer)

Anatis 1896, XXXI, siehe Coccinella.

Calosoma sycophanta 1897, 26.

Carabus nemoralis 1891, 96.

Cicindela campestris 1897, 82.

Cicindela hybrida 1909, 144.

Coccinella 1896, XXXI. 1901, 48.

Coccinella ocellata 1896, XXXI,  
siehe Anatis.

Dytiscus marginalis 1892, 157.

Hylobius abietis 1933, 55.

Hylobius pinastri 1928, 234.

Lampyrus 1909, 163.

Lucanus cervus 1903, 215.

Lytta vesicatoria 1903, 215.

Meloe proscarabaeus 1901, 121.

Psilothrix nobilis 1895, VII.

Velleius dilatatus 1917, 45.

Hymenoptera (Hautflügler)

Apis mellifica 1900, 176.

Formica rufa 1897, 87.

Ichneumon castigator 1898, 224.

Philanthus triangulum 1940, 206.

Rhyssa persuasoria 1927, 245.

Trypoxylon figulus 1891, 161.

Diptera (Zweiflügler = Fliegen  
und Mücken)

Hypoderma bovis 1900, 20.

Neuroptera (Netzflügler)

Myrmeleon formicarius 1937, 84.

Trichoptera (Röhrenfliegen)

Anabolia nervosa 1902, 105.

Agapetus fuscipes 1902, 105.

Glyphotaenius pellucidus 1902, 106.

Halesus tessellatus 1902, 105.

Hydroptila sparsa 1902, 105.

Limnophilus decipiens 1902, 105.

Limnophilus flavicornis 1902, 105.

Rhyacophila septentrionis 1902, 105.

Stenophylax latipennis 1902, 105.

Stenophylax nigricornis 1902, 105.

Triaenodes conspersa 1902, 105.

Lepidoptera (Schmetterlinge)

Abraxas ulmata (sylvata) 1893, 85.

Abrostola 1893, 85, siehe Habrostola.

Acherontia atropos 1893, 85. 1896,

XVII. XXVI. XXXI. 1901, 224.

1902, 48. 124. 1903, XLII. 182. 205.

1917, 211. XLII. 1928, 187.

Acronycta alni 1893, 85.

Acronycta auricoma 1893, 85.

1903, 182.

Acronycta cuspis 1893, 85. 1903, 182.

Acronycta ligustri (craniaphora)

1893, 85.

Acronycta menyanthidis 1893, 85.

Aegeria 1893, 85, siehe Sesia.

Agrotis bella 1893, 85.

Agrotis cerasina (castanea) 1893, 85.

Agrotis janthina 1893, 85.

Agrotis fimbria 1893, 85. 1903, 182.

Agrotis neglecta (castanea) 1893, 85.

Agrotis quadratum (rubi) 1893, 85.

Agrotis ripae 1903, 183.

Agrotis rubi 1893, 85.

Agrotis umbrosa 1893, 85.

Agrotis, vgl. auch Aplecta u. Hadena,  
1893, 95.

Agrotis vestigialis (valligera

1893, 85.

Amphidasis betularia 1900, XXXVIII.

Amphidasis (Biston) 1893, 85.

Amphidasis zonaria (Biston) 1893, 85.

Amphipyra pyramidea 1893, 85,

1903, 182.

Anacta cordigera 1935, Heft 9,

4. U.-Seite.

Angerona prunaria 1893, 85.

Anthocharis 1930, 210, siehe Euchloe.

Apatura iris 1893, 85. 1930, 211.

Aplecta Agrotis herbida (prasina)

1893, 85.

Aplecta occulta (Agrotis) 1893, 85.

Aporia crataegi 1930, 210.

Araschnia levana (vgl. Vanessa)

1893, 85. 1930, 212.

Arctia aulica 1932, 141.

Arctia jacobaea (Hypocrita) 1893, 85.

Arctia hebe 1893, 85.

Arctia mendica (Spilosoma) 1893, 85.

Arctia plantaginis (parasemia)  
1893, 85.

Arctia purpurata (Rhyparia) 1893, 85.

Arctia russula (Diacrisia) 1893, 85.

Argynnis aglaia 1902, 147.

Argynnis arsilache (Brenthis) 1893, 85.  
1934, 157.

Argynnis ino (Brenthis) 1893, 85.

Argynnis niobe 1893, 85.

Asteroscopus sphinx (cassinia)

1893, 85, siehe auch Brachionychia.

Aventia flexula (Laspeyria) 1893, 85.

Augiades sylvanus 1931, 88.

Augiades comma (urbicola) 1931, 88.

- Bembecia 1893, 85, siehe Sesia.  
Biston 1893, 85, siehe Amphidasis.  
Bombycia 1893, 85, siehe Cleoceris.  
Brachionychia 1893, 85,  
siehe Asteroscopus.  
Brenthis 1893, 85, siehe Argynnis.  
Brepbos nothum 1893, 85.  
Callimorpha dominula 1893, 85.  
Carterocephalus (Cyclopides) silvius  
1903, 183. 1931, 88.  
Catocola fraxini 1893, 85.  
Catocola pacta 1891, 69. 1893, 85.  
1903, 182.  
Catocola promissa 1893, 85.  
Catocola sponsa 1893, 85.  
Celaena 1893, 85. 1903, 182,  
siehe Hadena u. Luperina.  
Cerura 1893, 85, siehe Harpyia.  
Chamaesphacia 1903, 183, siehe Sesia.  
Chaerocampa celerio 1893, 85.  
1928, 254.  
Chaerocampa elpenor 1928, 254.  
Chaerocampa (vgl. auch Metopsilus)  
1928, 149.  
Chrysophanus virgaureae 1931, 12.  
Cleoceris viminalis 1893, 85.  
Coenonympha iphis 1893, 85.  
Colias edusa 1893, 85. 1903, 181. 1930,  
211. 1935, Heft 9, 4. U.-Seite. 1937,  
30. 51.  
Colias hyale 1930, 210.  
Craniophora 1893, 85, siehe Acronycta.  
Cucullia argentea 1893, 85.  
Cucullia artemisiae 1893, 85.  
Cupido vgl. Lycaena.  
Cyclopides siehe Carterocephalus.  
Daphnis nerii 1893, 85. 1928, 232.  
Deilephila euphorbiae 1893, 85. 1903,  
182. 215. 1928, 254.  
Deilephila galii 1893, 85. 1928, 252.  
Dendrolimus 1893, 85,  
siehe Gastropacha.  
Diacrisia 1893, 85, siehe Arctia.  
Dianthoecia irregularis 1913, 146.  
Dichonia aprilina 1893, 85. 1903, 183.  
Dilina tiliae 1893, 85. 1928, 206,  
siehe Smerinthus.  
Diptera 1893, 85, siehe Moma.  
Dipterygia scabriuscula (pinastri)  
1893, 85. 1903, 182.  
Ennomos 1893, 85, siehe Eugonia.  
Endromis versicolora 1893, 85.  
Euchloë cardamines 1930, 210,  
siehe Anthocharis.  
Eugonia (Ennomos) erosaria 1893, 85.  
Eugonia quercinaria 1893, 85.  
Epineuronia 1893, 85, siehe Neuronina.  
Fidonia carbonaria 1934, 155.  
Gastropacha (Malacosoma) castrensis  
1893, 85.  
Gastropacha pini (Dendrolimus)  
1893, 85.  
Gastropacha pruni (Odonestis)  
1893, 85.  
Gastropacha trifolii (Lasiocampa)  
1893, 85.  
Geometra chaerophyllata (Odezia  
atrata) 1893, 85.  
Gonepteryx rhamni 1930, 211.  
Grammesia trigrammica 1893, 85.  
1903, 182.  
Habrostola triplasia (Abrostola)  
1893, 85.  
Habrosyne 1893, 85, siehe Thyatira.  
Hadena funerea 1903, 183.  
Hadena haworthii (Celaena) 1893, 85.  
Hadena hepatica 1893, 85.  
Hadena leucostigma 1893, 85.  
Hadena lithoxylea 1893, 85.  
Hadena ypsilon (Agrotis) 1893, 85.  
Harpyia furcula (Cerura) 1893, 85.  
Hemaris 1928, 281, siehe Macroglossa.  
Helotropha 1893, 85, siehe Hadena.  
Heodes 1893, 85. 1931, 12, siehe Polyom-  
matus und Chrysophanus.  
Hesperia serratulae 1913, 146. 1931, 88.  
Heteropterus morpheus 1936, 67,  
Heft 9, 4. U.-Seite.  
Hydroecia 1893, 85.  
Hybocampa (Hoplitis) milbauseri  
1893, 85. 1903, 182.  
Hoplitis 1893, 85, siehe Hybocampa.  
Hygrochroa 1893, 85, siehe Pericallia.  
Hypocrita 1893, 85, siehe Arctia.  
Hyloicus pinastri 1893, 85.  
Larentia hastata 1893, 85.  
Larentia reticulata (Lygris) 1893, 85.  
Larentia ruberata 1913, 146.  
Larentia tristata 1893, 85.  
Lasiocampa 1893, 85,  
siehe Gastropacha.  
Laspeyria 1893, 85, siehe Aventia.  
Leptidia sinapis 1930, 210.  
Leucophasia sinapis 1893, 85,  
vgl. auch Leptidia.  
Limenitis populus 1930, 211.  
Limenitis sibylla (camilla) 1893, 85.  
1930, 212.  
Lophoteryx cuculla 1903, 183.  
Luceria virens 1893, 85.  
Luperina haworthii (Celaena)  
1903, 182.  
Lycaena alcon 1931, 14.  
Lycaena amanda (Polyommatus)  
1940, 175.  
Lycaena argus (Polyommatus)  
1929, 132. 1931, 40.  
Lycaena arion 1893, 85.  
Lycaena minima (cupido) 1924, 147.  
1931, 41. 1936, 252.  
Lycaena optileto (Polyommatus)  
1931, 40.  
Lygris 1893, 85, siehe Larentia.  
Lymantria 1893, 85, siehe Oceria.

*Lythria purpurata* 1936, 21.  
*Macroglossa fuciformis* (Hemaris)  
 1928, 281.  
*Macroglossa scabiosae* (tityus)  
 1928, 281.  
*Macroglossa stellatarum* 1928, 137, 280.  
*Malacosoma* 1893, 85,  
 siehe *Gastropacha* 1893, 85.  
*Mamestra albicolon* 1893, 85.  
*Mamestra bicolorasta* 1893, 85,  
 siehe *serena*.  
*Mamestra genistae* 1893, 85.  
*Mamestra serena* 1893, 85.  
*Memestra tineta* 1893, 85.  
*Melanargia galathea* 1903, 183.  
 1929, 188.  
*Melitaea athalia* 1930, 230.  
*Melitaea aurelia* (partheniae) 1925, 17.  
*Melitaea aurinia* 1893, 85. 1930, 230.  
*Melitaea cinxia* 1930, 230.  
*Melitaea dictynna* (diamina) 1930, 230.  
*Melitaea maturna* 1903, 182. 1930, 230.  
*Metopsilus porcellus* (*Chaerocampa*)  
 1928, 279.  
*Miana captiuncula* 1934, 156.  
*Miltochrista* 1893, 85, siehe *Nola*.  
*Moma orion* (*Diptera alpium*)  
 1893, 85.  
*Neuronia cespitis* (*Epineuronia*)  
 1893, 85.  
*Neuronia* 1902, 105.  
*Nola rosea* (*Miltochrista miniata*)  
 1893, 85.  
*Oeneria dispar* (*Lymantria*) 1893, 85.  
*Odezia* 1893, 85, siehe *Geometra*.  
*Odonestis* 1893, 85, siehe *Gastropacha*.  
*Orthosia lota* 1893, 85.  
*Papilio machaon* 1896, XIX. XXVI.  
 XXXI. 1902, 48.  
*Papilio podalirius* (sinon) 1893, 85.  
 1903, 181.  
*Pararge aegeria* 1893, 85. 1903, 181.  
*Parasemia* 1893, 85, siehe *Arctia*.  
*Pericallia syringaria* (*Hygrochroa*)  
 1893, 85.  
*Pieridae* 1930, 209.  
*Pieris brassicae* 1902, 147. 1925, 237.  
*Pieris daplidice* (*Pontia*) 1930, 210.  
*Pieris napi* 1930, 209.  
*Pieris rapae* 1930, 209.  
*Pontia* 1930, 210, siehe *Pieris*.  
*Protoparce convolvuli* 1893, 85.  
 1928, 234.  
*Pyrameis atalanta* 1925, 91. 1930, 212.  
*Pyrameis cardui* 1928, 137. 1930, 212.  
*Rhyparia melanaria* 1893, 85.  
*Rhyparia purpurata* 1893, 85,  
 siehe *Arctia*.  
*Satyrus statilinus* 1893, 85.  
*Sesia apiformis* (*Aegeria*) 1893, 85.  
*Sesia hylaeformis* (*Bembecia*) 1893, 85.

*Sesia muscaeformis* (*Chamaesphacia*)  
 1903, 183.  
*Sesia philantiformis* (*muscaeformis*)  
 1893, 85.  
*Sesia tipuliformis* (*Trochilium*)  
 1893, 85.  
*Selenia illustraria* (*tetralunaria*)  
 1893, 85.  
*Smerinthus ocellata* 1928, 206.  
*Smerinthus populi* 1928, 187.  
*Smerinthus tiliae* (*Dilina*) 1893, 85.  
*Sora leucographa* 1893, 85.  
*Sphingidae* 1928, 136.  
*Sphinx ligustri* 1928, 233.  
*Spilosoma lubricipedum* f. *zatima*  
 1933, 152.  
*Spilosoma* 1893, 85, siehe auch *Arctia*.  
*Stauropus fagi* 1893, 85.  
*Strymon* 1893, 85, siehe *Thecla*.  
*Thecla ilicis* (*Strymon*) 1893, 85.  
*Thecla quercus* (*Zephyrus*) 1893, 85.  
*Thyatira batis* 1893, 85.  
*Thyatira derasa* (*Habrosyne*)  
 1893, 85.  
*Prochilium* 1893, 85, siehe *Sesia*.  
*Urbicola* 1931, 88, siehe *Augiades*.  
*Vanessa antiopa* 1896, XIX. XXVI.  
 XXXI.  
*Vanessa c. album* (*Polygona*) 1893,  
 85. 1903, 181.  
*Vanessa jo* 1902, 147. 1930, 212.  
*Vanessa levana* (*Araschnia*) 1893, 85.  
*Vanessa polychloros* 1941, 132.  
*Vanessa urticae* 1930, 212.  
*Xanthia citrago* 1893, 85.  
*Xanthia fulvago* (*cerago*) 1893, 85.  
 1903, 182.  
*Xanthia silago* (*togata, lutea*)  
 1893, 85.  
*Xylocampa litorrhiza* (*areola*)  
 1893, 85.  
*Zephyrus* 1893, 85, siehe *Thecla*.  
*Zeuzera aesculi* (*pyrina*) 1893, 85.

### Weichtiere — Mollusken

Eingewanderte Mollusken in der  
 Nordmark 1936, 23.  
 Seltene Mollusken in der Nordsee  
 1902, 262.  
 Zur Molluskenfauna 1903, 263.  
 Süßwasser-mollusken als Nahrung  
 des Menschen der Steinzeit  
 1937, 251.  
 Muschelbank inmitten der Marisch  
 1894, 43. 1902, XXIX. 243.  
 Muschelgucht in der Alpenrader Förde  
 1929, 55.  
 Vorkommen der Flußmuschel  
 1911, 92.

Niesmuschel und ihre Zucht  
1902, 195.  
Große Teichmuschel, ein Riesen-  
exemplar 1907, XVII.  
Albinotische Formen von Schnecken  
1937, 317. 1920, 174.  
Neue Schneckenart für Schleswig-  
Holstein 1920, 109.  
Schnecken im Großen Möner See  
1893, 234.  
Seltene Schneckenfamilie 1893, 143.  
1920, 73. 1923, 139.  
Verbreitung zweier seltener Schnecken  
in Schleswig-Holstein 1942, 13.

### Mollusken, lateinische Namen

Amauropsis islandica 1902, 262.  
1903, 34.  
Amphipeplea glutinosa = Myxas  
1893, 231. 234.  
Ancylus 1917, 211.  
Ancylus fluviatilis 1917, 211.  
Ancylus lacustris = Acroloxus  
1917, 211.  
Anodonta anatina 1893, 231.  
Anodonta cellensis 1893, 239.  
Anodonta cygnea 1893, 239.  
Anodonta piscinalis 1893, 176. 231.  
239. 1913, 145.  
Anodonta ponderosa 1893, 201.  
Anodonta tumida 1893, 201.  
Anodonta variabilis = anatina  
1893, 201.  
Arion empiricorum 1903, 264. 1920,  
174. 1921, 164. 1937, 84 = rufus.  
Bythinia tentaculata 1893, 201. 234.  
Cardium echinatum = Acanthocardia  
1902, 262.  
Cardium edule 1897, 148. 1902, XXIX.  
243. 262. 1921, 26.  
Cardium laevigatum = Laevicardium  
1902, 262.  
Cardium rusticum 1902, 262.  
Cardium tuberculatum 1902, 262.  
Candidula caperata 1942, 13.  
Chenopus pes pelecani = Aporrhais  
1902, 262.  
Cochlicopa lubrica var. minima  
1913, 145.  
Corbula gibba = Aloidis 1921, 27.  
Cyclas cornea = Sphaerium  
1893, 201. 1903, 213.  
Dreissensia polymorpha = Dreissena  
1893, 201.  
Goniodiscus ruderatus = Discus  
1932, 306.  
Helicella caperata = Candidula  
1893, 136. 1936, 23. 1942, 32.

Helicella ericetorum = itala 1936, 23.  
Helicella bollenensis 1942, 33.  
Helix bidens = Perforatella 1920, 73.  
1920, 73.  
Helix ericetorum 1920, 73.  
Helix intersepta 1920, 73.  
Helix lamellata = Spermodea  
1920, 73.  
Helix lapicida = Chilotrema  
1920, 73.  
Helix pomatia 1899, 91. 112. 152.  
1913, 145.  
Helix obvia = candicans 1920, 109.  
1936, 23.  
Helix obvoluta 1893, 143. 1920, 73.  
Helix rubiginosa 1920, 73.  
Helix strigella 1920, 73.  
Hyalinia hammonis = Perpolita  
radiatula 1913, 145.  
Hydrobia stagnalis 1902, XXIX. 243.  
Hydrobia ulvae 1921, 27.  
Lima hians 1902, 262.  
Limax agrestis 1913, 145.  
Limnaea auricularia 1893, 201. 234.  
Limnaea ovata 1893, 201. 234.  
1913, 145.  
Limnaea palustris 1893, 201. 234.  
Limnaea peregra 1913, 145.  
Limnaea stagnalis 1892, 201.  
1893, 234.  
Limnaea truncatula 1893, 201. 234.  
Limnaea vulgaris 1893, 201.  
Mya arenaria 1921, 26.  
Mytilus edulis 1902, XXIX. 243.  
1921, 26.  
Nassa incrassata 1902, 262.  
Nassa reticulata 1902, 262.  
Natica alderi 1902, 262.  
Natica moniliforme 1902, 262.  
Neritina fluviatilis = Theodoxus  
1893, 201. 234. 1917, 212.  
Ostrea edulis 1902, XXIX. 243.  
Pecten opercularis 1902, 262.  
Pecten varius = Chlamys 1902, 262.  
Petricola pholadiformis 1932, 306.  
Pholas candida = Barnea 1902, 262.  
Pholas crispa = Zirfaea crispata  
1902, 262.  
Pholas dactylus 1902, 262.  
Pholas parva 1902, 262.  
Pisidium annicum 1893, 231.  
Pisidium cinereum 1893, 231.  
Pisidium nitidum 1893, 201.  
Pisidium obtusale 1913, 145.  
Planorbis albus 1893, 234.  
Planorbis carinatus 1893, 201. 234.  
Planorbis contortus 1893, 234.  
Planorbis corneus 1893, 201. 234.  
Planorbis nitidus 1893, 234.  
Planorbis rotundatus 1913, 145.

Planorbis umbilicatus = Leucostoma  
1913, 145.  
Planorbis vortex 1893, 234.  
Pupa cylindracea da Costa = Lauria  
1893, 136.  
Purpura lapillus 1902, 262.  
Scalaria communis 1902, 262.  
Sepia officinalis 1902, 262.  
Sphaerium corneum scaldianum  
1893, 201.  
Sphaerium corneum var. nucleus  
1913, 145.  
Sphaerium Scopoli 1915, 206.  
Syndosmya nitida 1902, 262.  
Tachea hortensis 1910, 202.  
Tachea nemoralis 1910, 202.  
Tellina baltica = Macoma 1921, 26.  
Tellina exigua 1902, 262.  
Tellina incarnata 1902, 262.  
Tellina spec. 1902, XXIX. 243.  
Tichogonia chemnitzii = Dreissena  
1903, 263.  
Unio crassus var. pseudolitoralis  
1893, 201. 1911, 92.  
Unio pictorum 1893, 201.  
Unio pseudolitoralis 1900, 153.  
Unio tumidus 1893, 201.  
Valvata piscinalis 1893, 201. 234.  
Velletia lacustris = Acroloxus  
1893, 234.  
Venus gallina = Chamaelea 1902, 262.  
Venus ovata = Timoclea 1902, 262.  
Vertigo pygmaea 1913, 145.  
Vivipara fasciata 1893, 231. 1892, 234.  
Vivipara vera 1893, 201. 234.  
Vitrea contracta 1920, 73.  
Xerophila candicans 1923, 139.  
Xerophila ericetorum (Helicella itala)  
1942, 13.  
Zonitoides excavatus 1920, 73.

## Muscheln

Zeilenmuschel 1902, 262.  
Flußmuschel 1911, 92.  
Herzmuschel 1897, 148. 1902, 262.  
1921, 26.  
Kammmuschel 1902, 262.  
Klaffmuschel 1921, 26.  
Kugelmuschel 1915, 206.  
Meeresmuschel 1921, 27.  
Niesmuschel 1921, 26.  
Perlmuschel 1936, 123.  
Teichmuschel 1913, 145. 1908, XVII.  
Tellmuschel 1902, 262.  
Wandermuschel 1917, 46.

## Schnecken

Aferschnecke 1913, 145.  
Bänderschnecke 1910, 202.  
Brackwasserschnecke 1921, 27.  
Fluß-Schwimmischncke 1917, 212.  
Heideschnecke 1923, 139.  
Landschnecken 1913, 145.  
Nabelschnecke 1902, 262.  
Napfschnecke 1917, 211.  
Fluß-Napfschnecke 1917, 212.  
Teich-Napfschnecke 1917, 212.  
Peltitanfuß 1902, 262.  
Purpurschnecke 1902, 262.  
Schmirfelschnecke 1910, 202.  
Sumpfschnecke 1935, 266.  
Süßwasserschnecke 1913, 145.  
Wegschnecke, rote 1937, 84. 1939, 190.  
Wegschnecke, schwarze 1920, 174.  
1921, 164.  
Weinbergschnecke 1899, 91. 112. 152.  
1913, 145. 1935, 263. 1936, 27. 126.  
Wendeltreppe, gemeine 1902, 262.

## Würmer

Blutegelhandel in den Vierlanden  
1915, XXV. 134 (XI).  
Borstenvurm 1921, 26.  
1921, 26.  
Der medizinische Blutegel 1930, 172.  
Regenwurm, keine Bedeutung  
1915, 87. 160.

### Verzeichnis nach Orts- Landschafts- und Inselnamen

- Marhuus**  
St.-Zürgen-Hospital 1928, 128.
- Marö** siehe Inseln.
- Masbüttel** bei Hademarschen  
Aus alten und ältesten Zeiten  
1897, 115.
- Mebel** bei Tondern  
Pastoren und Lehrer als Krug-  
wirte 1933, 284.
- Mhlefeld**  
Wolfsplage vor 250 Jahren  
1931, 162.
- Mhrensböf**  
Kruzifixus 1900, 197.  
Glockeninschriften 1913, 327.  
Der Winterling 1903, 119.
- Mhrensburg**  
Rechenmeister Jochim Blindt  
1907, 167. 1934, 293.  
Naturdenkmal 1912, 131.  
Geologische Wanderung 1922, 81.  
Denkmal Peter Rankaus 1934, 292.  
Die eiszeitlichen Rentierjäger  
in Stormarn 1935, 102.  
Besitzwechsel adliger Güter  
1937, 219.  
Agel und Jeß Bundsen in Mhrens-  
burg 1938, 29.
- Mhrentsee**  
Paul Treede 1904, 173.
- Mhberödorf**  
Bilder aus dem Adlerschen Agen-  
denstreit 1797/98 1900, 92.  
Der „Bruttkamp“ 1901, 205. 1902,  
93. 1931, 26.  
Bemerkenswerte Bäume 1904, 298.  
Hinnerk Scheeper vertellt von  
Kanal 1915, 283.  
Ganggräber 1931, 30.
- Miller**  
Nordischleswigsche Perlenmuschel  
1935, 388. 1936, 123.
- Mlsen** siehe Inseln
- Mltenhof**  
Aus den Feldzügen 1848—1850  
1889, 102.  
Vorgeschichtliche Wohnstätten  
1928, 271.
- Mltona**  
über die Anfänge Mltonas 1891, 81.  
Entstehung Mltonas 1891, 239.  
Mltona unter Schauenburgischer  
Herrschaft.  
a) Fischerzunft „Krügerei“ Glück-  
topfgeschichten 1892, 25.  
b) Gewerbefreiheit u. Zunftzwang,  
Anfänge der Großindustrie  
1892, 135.  
c) Besatzung Mltonas im 30-jähri-  
gen Krieg 1893, 11.  
d) Die Reformierten u. die Men-  
noniten in Mltona 1894, 22.  
e) Die Jesuitenmission in Mltona  
1895, 35.
- Neumühlen und Ebelgönne 1895,  
232, 239.  
Zur Heimatkunde von Mltona  
1895, 235.  
Museen 1902, 1. 25.  
Das Mltonaer Zahlen-Lotto 1902,  
18. 69. 158.  
Deutung des Namens 1905, 7. 73.  
Friedrich III. von Dänemark in  
Mltona 1907, XXX, 224.  
St.-Johannis-Kirche in Mltona  
1912, 11.  
Neumühlen einst und jetzt 1912, 214.  
Der Heinesche Gartensitz an der  
Flottbeker Chaussee 1912, 206.  
Das Chemnitz-Bellmann-Denkmal  
1913, 87.  
Zum Jubiläum der Stadt Mltona  
1914, 201.  
Cornelius Gurlitt 1914, 209.  
Das Alter Mltonas 1917, 79.  
Otto Thämer 1926, 121.  
Jacob Strube 1926, 217.  
Volksliedarchiv in Mltona 1929, 46.  
Ornithologische Seltenheiten der  
Elbchauffee 1929, 46.  
Vorgeschichtliche Spuren 1930, 79.  
Blankenefer Heimatsammlung  
1932, 177.  
Albert Woebcke 1934, 50.  
Mltonaer Polizei um 1800 1936, 276.  
Mltonaer Schuhmacher und Gold-  
schmiede 1943, 4.
- Mmram** siehe Inseln
- Mndrup**  
Die große Buche 1910, 28.
- Mngeln** siehe Landschaften
- Mnzlet**  
„Beerdigung“ 1930, 206.
- Mpenrade**  
Sagen aus der Gegend Mpenrade  
1894, 74.  
Die Wiesmuschel und ihre Zucht  
1902, 195. 1929, 55.  
Hausinschriften 1902, 217. 1933, 253.  
Der erste Schuß auf dänischer Seite  
im Jahre 1848 1904, 109.  
Kreischulinspektor Johannes  
Petersen in Mpenrade 1905, 241.  
Flachsbau und Herstellung  
1910, XXXIV.  
Schloß Brunlund 1411—1911  
1911, 101.



- Das Alter der schleswig-holsteinischen Städte 1917, 79.  
 Adalbert Dreesen 1919, 35.  
 Schleswig-holsteinische Kornmaße 1923, 222.  
 Orgelbauanstalt 1926, 282.  
 Die Pflanzenwelt in der Umgegend von Apenrade 1926, 291.  
 Nachrichten zur Apenrader Schifffahrt 1926, 293.  
 Zur Geschichte Apenrades 1926, 295, 297.  
 Lateinschule in Apenrade 1927, 86.  
 Der Gottorfer Ausschuß in den Jahren 1638 und 1657 1928, 62.  
 Die schwedischen Gefangenen in Apenrade 1713/14 1928, 66.  
 Grabinschrift des Pastors Jacob Generanius 1928, 69.  
 St.-Jürgens-Kirche 1928, 121.  
 Apenrader Liedertafel 1928, 152.  
 Preise von Lebensmitteln um 1680 1928, 165.  
 Denkmal Christian I. 1930, 63.  
 August Wilhelm Meuser 1930, 55.  
 Unehrlisches Begräbnis einer Selbstmörderin 1931, 260.  
 Deutung von Straßen- und Flussnamen 1942, 1.
- A p t e r p**  
 Der blaue Schrein (Sage) 1936, 254.
- A r k e b e l** (Dorf bei Albersdorf)  
 „Die Hand“, Linde als Fingerbaum gewachsen 1932, 22.  
 Ein großer Buchsbaumzaun 1933, 181.
- A r n e s v e l d e**  
 überreste der Burg Arnesvelde 1897, 95.
- A r n i s**  
 Die Schlei 1898, 127.  
 Der Übergang der Preußen am 6. Februar 1864 1904, 38.  
 Kleinbürger- und Fischerhäuser im Schleswigischen 1909, 31.  
 Arnis 1667—1917 1917, 160.  
 Grippe vor 80 Jahren 1919, 45.  
 Die Schwonsburg bei Arnis 1934, 93.
- A r r e s k ö p i n g**  
 Schleswig-holsteinische Kornmaße 1923, 222.
- A i s c h e b e r g**  
 Gutbesitzerwechsel 1812 1899, 233.  
 Die Aischeberger Glashütte 1925, 11.
- A i s c h e f f e l**  
 Aus dem Feldzuge 1848—1850 1899, 85.  
 Wolfspgale vor 250 Jahren 1931, 162.  
 Die Kriege des 17. Jahrhunderts und ihre Auswirkungen auf den Familienstand in Aischeffel 1935, 322.
- A j p e** 1895, 135.
- A u g u s t e n b u r g** siehe Inseln (Ålsten)
- B a g m o s e**  
 Hausmarken 1908, 293.
- B a h r e n f e l d**  
 Vorgeschichtliche Spuren 1930, 80.
- B a l l u m**  
 Mutterliebe (Sage) 1895, 18.
- B a r g f e l d**  
 Hausinschriften 1920, 169.
- B a r g s t e d t**  
 Best in Bargstedt 1899, XIX.
- B a r l o h e**  
 Das gespenstische Weib 1894, 21.  
 Baurat Treede 1919, 103.
- B a r s j o e** siehe Inseln
- B a r l t**  
 Sittengeschichte des 17. Jahrhunderts 1907, 272.  
 Zum 70. Geburtstag Gustav Trenssens 1933, 267.
- B a r m i s t e d t**  
 Vor 50 Jahren 1909, 261.  
 Kirche mit Rundturm 1930, 3.  
 Der Orts- und Geschlechtsname Barmstedt 1937, 80, 312.  
 Alter und Namen Barmstedts 1937, 307.
- B a r s b e l**  
 Die Os-Landschaft 1933, 271.
- B a u**  
 Die Schlacht bei Bau 9. April 1848 1898, 85, 1910, 78.  
 Der erste Schuß 1848 1904, 111.  
 Inschriften 1931, 66.
- B e d s t e d t** bei Hellewät  
 Deutung des Namen Bedstedt 1925, 265.
- B e h r e n s b r o w f**  
 Steingräber 1925, 265.
- B e n d f e l d**  
 Kriegs- und Besatzungsklasten im Kosatenjahr 1814 1939, 244.
- B e r g e d o r f**  
 Von Bergedorf nach Friedrichsrub 1893, 108.  
 Die Fürstenherberge 1908, 172, 204.  
 Kulturhistorisches 1914, 176.
- B e r g e n h u s e n**  
 Hochzeitseinladungen 1921, 11.  
 Bergenhusener Vogelgilde von 1655 1921, 71, 89, 1926, 268.  
 Aus dem Bergenhusener Lieder-schatz 1927, 65.  
 Aus dem Kircheninventarium von 1797 1937, 346.  
 Das eiserne Kapital 1937, 346.

- Das Glockengeld 1937, 347.  
Das Becken- und Opfergeld  
1937, 347.
- Bergstedt**  
Eine Naturmerkwürdigkeit an der  
Bergstedter Kirche 1914, 226.
- Beringstedt**  
Die Simonsflus 1941, 45.
- Beveroe**  
Rund um die Birk und Beveroe  
1925, 178.
- Bichel bei Bosau**  
Kaufbrief für die Mühle bei Bichel  
1901, 100.
- Bielenberg**  
Thormählenscher Hof auf dem  
Bielenberg 1926, 80.  
Der Überfall auf Bielenberg  
(23. Februar 1676) 1940, 28.
- Birk**  
Rund um die Birk und Beveroe  
1925, 178.
- Birkenmoor**  
Steingräber 1925, 265.
- Bisdorf**  
Banneschen 1931, 208.
- Bishorst**  
Die Kirche zu Bishorst 1901, 215.
- Bistensee**  
Wolfsplage vor 250 Jahren  
1931, 162.
- Bjerning**  
Gefecht 1848 1903, 22.
- Bjolderup**  
Brand des Pastorats 1660  
1926, 297.
- Blankene**  
Heimatsammlung 1932, 177.  
Hochseefischerei 1912, 14.
- Blenkendorf**  
Erbauung der Kirche 1227—1230  
1894, 67.
- Blumenthal bei Bordesholm**  
Hausinschriften 1926, 225.
- Blunk**  
Glashütte bei Blunk 1925, 12.
- Boel**  
Aus einem alten Kirchenbuch  
1928, 114.  
Börwaffeln 1935, 170.
- Bohnert**  
Heinrich Christian Friedrich Mau  
1902, 276. 1903, XI.
- Bokel bei Nortorf**  
Durch die Dünen bei Bokel  
1923, 228.  
De Kohlschicht 1923, 182.
- Böken**  
Hausinschriften 1920, 167.  
Ein mittelholsteinischer Bauernhof  
vor 200 Jahren 1925, 59.  
Die Glashütte in Böken 1927, 285.  
Hirbeschädel unter der Diele  
1930, 215.
- Bokhorst bei Neumünster**  
Blatternimpfung 1937, 217.  
Glashütte 1925, 12.
- Boklund**  
Wolfsplage vor 250 Jahren  
1931, 188.
- Boksee**  
Steinzeitfiedlung Boksee 1934, 9.  
„Unser Dorfbuch“ 1938, 354.
- Bollenhusen**  
Die Ortsnamen Bollenhusen und  
Boksee 1909, 170.
- Bönhusen**  
Gegen Hexen 1930, 215.
- Bönstrup**  
Las Thomsen, der Angler Turm-  
baumeister 1939, 217.
- Boostedt**  
Ziegeleien in Boostedt 1939, 278.
- Borby**  
Dingstoc 1898, 94.  
Nachrichten vom 26. Juli 1808  
1899, 220.  
Aus Tagebuchblättern der Jahre  
1863/64 1910, 46.  
Wolfsplage vor 250 Jahren  
1931, 189.  
Die Kriege des 17. Jahrhunderts  
1935, 323.
- Bordelum**  
Die Bordelumer Heide 1931, 179.  
1934, 22. 152.
- Bordesholm**  
Die Kirche 1900, 237. 1930, 121.  
Kriegsdrangsale 1627—1629  
1923, 170.  
Eine Sechszundneunzigjährige er-  
zählt 1926, 235.  
Marienklage Bordesholm 1928, 118.  
1930, 142.  
Bronzesarkophag der Herzogin  
Anna 1930, 129.  
Chorgestühl 1930, 133.  
Die Wochen- und Dienstboten-  
Sparfasse 1937, 241.  
Aus alten Blättern 1938, 148.
- Borgholt (Borgholz)**  
Das zur Burg gehörige Borgholt  
1896, 191.  
Ut min Sinnerjahn 1911, 88. 168.  
188. 237. 263. 290.
- Borghorst**  
Aus den Umschlagberichten  
1930, 108.

## Borgstedt

Braunkohlenfund 1893, 69.

Borneburg (Ketelby) 1926, 125.

## Bornhöved

Alte Äcker 1896, 21. 41. 68.

War Bornhöved früher Stadt?  
1902, 205.

Die Blume auf dem Schlachtfelde  
von Bornhöved 1902, XLII.

Der Königsberg 1909, 167. 1911,  
261. 1927, 171.

Glashütten 1925, 10. 91.

Alte Glockeninschriften 1926, 164.

Die Schlacht bei Bornhöved  
22. Juli 1227 1927, 145.

Das Nachhutgefecht bei Bornhöved  
7. Dezember 1813 1927, 152. 290.

Von Jahrmärkten 1927, 160.

Sagen aus der Bornhöveder  
Gegend 1927, 173.

Das Siegel der „Stadt“ Born-  
höved 1927, 188.

Sitten und Gebräuche 1929, 259.

Verlauf der Sachsen Grenze  
1931, 198.

Die Quelle der Schwentine  
1920, 186. 1937, 247. 328. 335. 1938,  
61. 1941, 128. 1942, 34.

## Bornstein

Volkssagen über Bornstein  
1911, 119.

## Borsfleth

Die Alte Grabmal Kunst 1911, 14.

## Borstel bei Pinneberg

Alter bäuerlicher Erbsitz 1901, 99.

## Borstel bei Sülzfeld

Verkauf des Gutes am 17. 3. 1806  
1899, 205.

## Borsteler Moor

(Zuhlsbüttel) 1921, 46.

## Borzmye

Der Kriegerfriedhof und seine Ent-  
stehung 1916, 2.

## Bosau

Vielinkirche 1904, 294.

## Bossee

Die Erklärung des Namens Bossee  
1909, 170. 1923, 76.

## Bovenau

Töy man, het' Bonaer Mark is  
1925, 285.

## Braderup

Rechtsgewohnheiten bei Hinrich-  
tungen 1928, 67.

## Brammer bei Neumünster

Das Geschlecht der Wittorf und ihr  
Meierhof Brammer 1899, 183.

## Brammer bei Nortorf

Holsteinische Bauern binden den  
Flugsand 1937, 196.

## Brammerau

Eine Wanderung durch die Dünen  
bei Brammerau 1923, 228.

## Bramstedt

Nollandreiten — Nollandsäulen  
1891, 77.

Im Anfang des Jahrhunderts  
1899, 205.

Bramstedts Quellen 1904, 144. 146.

Wiefefe Krufe 1921, 33.

Vom Nolland in Bad Bramstedt  
1930, 173.

## Brande

Ein Moor und seine Söhne  
1925, 182.

## Bredaumarsh

Eindeichung 1928, 55.

## Bredenhefer Moor (Blön)

Naturschutz 1938, 145.

## Bredstedt

Verklungene Sagen 1923, 33.

Die Spinnerin auf Gritshewer  
1923, 34.

Fluraufteilung in der ehemaligen  
Landschaft Bredstedt 1926, 49.

Markt in Bredstedt 1930, 207.

Evangelist Markus von der Kanzel  
in Bredstedt 1932, 33.

Fund eines Reiterschwertes aus der  
Zeit des 30jährigen Krieges  
1934, 57.

Bredstedt in Klaus Groths

„Heisterkrog“ 1934, 119.

Eine vorgeschichtliche Aufnahme  
des alten Amtes Bredstedt

1934, 136.

Bredstedter Landschaftsbild im  
Wandel der Zeiten 1934, 143.

Das Städtchen Bredstedt 1934, 147.

„Heimat“-Tagung 1934, 242.

## Breitenburg

Wallensteineiche 1891, 203.

Was vor etwa 150 Jahren in der  
Herrschaft Breitenburg zum „Ab-  
schied“ bedungen wurde 1907, 245.

Eine Zusammenkunft Friedrich

Wilhelm des Großen Kurfürsten  
mit dem König Christian V. auf

Schloß Breitenburg 1925, 84.

## Breitenburger Moor

Naturschutz 1938, 144.

## Breitenfelde bei Mölln

Glockeninschriften 1913, 308. 327.

## Brekendorf

Wolfsplage vor 250 Jahren  
1931, 186.

Die Kriege des 17. Jahrhunderts  
und ihre Auswirkung 1935, 322.

## Brekum

Aus alter Zeit 1891, 88. 1892, 59.  
Brekumer Kirche 1892, 69.

- Bornamen aus dem Kirchspiel  
Breflum 1903, 17.  
Beerdigungsbräuche 1923, 255.  
Kanzel der Kirche in Breflum  
1932, 33.
- B ro a c k e r**  
Der Seeräuber Alf 1892, 84.  
St.-Georg-Gruppe in der Kirche  
1928, 283.  
Die Doppeltürme zu Broacker  
1919, 140.
- B r o c k d o r f**  
Gen Spuk-Geschicht ut Brockdörp  
1924, 112.  
Ein Brief aus dem Jahre 1864  
1934, 74.
- B r o d t e n**  
Das Brodtener Ufer 1892, 121. 268.
- B r ü g g e**  
Heinrich Harries 1917, 177.
- B r u n l u n d**  
Schloß Brunlund 1911, 101.
- B r u n s h ü t t e l**  
Brunshüttel in der Sage 1900, 196.  
Wiben Peters 1896, 3.  
Der Grüne Donnerstag und der  
Karfreitag im Volksglauben  
1894, 76.  
Osterbrauch und Osterglauben  
1891, 86.  
Wiratenuesen 1921, 180.
- B r u n s n i s**  
Warum Refe-, Brunz- und Holnis?  
1918, 170.
- B r u z**  
Alter Hochzeitsbrauch 1922, 97.  
„Rehrveim aus Bruz“. „Abend-  
fater“ 1922, 216.  
Muschel (Wurfspiel) 1923, 37.  
Beim Streichen der Senje 1923, 164.
- B ü c h e n**  
Eine Sage aus Büchen 1893, 95.  
Alte Kanäle zwischen Lübeck und  
Hamburg 1936, 370.
- B u c h h o r s t**  
Alte Kanäle zwischen Lübeck und  
Hamburg 1936, 370.
- B ü d e l s d o r f**  
Die Carlshütte bei Rendsburg  
1894, 174.
- B ü l d e r u p (Bylderup)**  
Riz Hinrichsen vom Haisstruphof  
1927, 255.  
Abschrift des Epitaphiums zu  
Bylderup 1927, 264.  
Allerlei aus Bülderup 1927, 267.
- B ü n g e, jetzt Holzbungge**  
Wolfsplage vor 250 Jahren  
1931, 162.
- B ü n s d o r f**  
Verluste eines Landmannes zu  
Bünsdorf während der Kriegs-  
jahre 1813/14 1906, 107.  
Wolfsplage vor 250 Jahren  
1931, 161.  
Die Kriege des 17. Jahrhunderts  
und ihre Auswirkungen 1935, 322.  
Wie Amtmann und Propst noch  
1813 über die Juraten urteilten  
1942, 55.
- B u n s o h**  
Eine besondere Erinnerung an die  
Erhebung Schleswig-Holsteins  
1908, 236.  
Alte Burganlagen im Gieselautal  
1933, 67.  
Aus der Kosakenzeit 1813/14.  
1925, 243.  
Ganggräber 1931, 30.
- B ü n z e n**  
Verschiedenfarbige Kornblumen  
1906, 255.  
Jüngen Friedrich Ahrens  
1914, 254.  
Hausinschriften 1920, 168.  
Hirbeschädel unter der Diele  
1930, 215.  
Flugsand 1937, 196.
- B u r g i n D i t h m a r s c h e n**  
De Diwiel as Rad 1903, XXX.  
Burg in Dithmarschen 1921, 217.  
1922, 49.  
Eine urwüchsige Eibe in Burg in  
Dithmarschen 1922, 53.  
Burgs Hafenverkehr von einst  
1934, 301.
- B u r g a u f F e h m a r n** siehe Inseln
- B u s d o r f**  
Runenstein 1907, 159. 1928, 196.  
Der Kriegswinter 1813/14 1924, 192.  
Vorkommen der Sumpfschildkröte  
1929, 214.
- B u s e n w u r t h**  
Muschelbank inmitten der Marsch  
1894, 43.
- B ü s u m**  
Der Krabbenfang in Büsum  
1899, 143.  
Büsum und sein Wattenmeer  
1902, 125. 149.  
Büsumer Entenjagd 1915, 171.
- B u t h w e h l**  
Die große Flut 1825 1925, 35.
- C a r l o w b e i R a k e b u r g**  
Glockeninschriften 1913, 329.
- C e r m e r s t h o r p**  
Ein untergegangenes Dorf 1939, 18.

### Christiansfeld

- Christiansfeld 1919, 58, 68.
- Christiansfelder Erinnerungen an 1864 1923, 60, 85, 106, 116.
- General Tettenborn und seine Kosaken in Christiansfeld 1924, 262.
- Von einem Schulexamen 1924, 273.
- Christiansfelder Erinnerungen an 1848—1850 1925, 206, 223.
- Die alte Bohlheune des Pfarrhofes in Thystrup 1929, 52.
- Friedrich VI. in Christiansfeld 1929, 59.

### Christiansholm

- Das Kranztanzen in Christiansholm 1935, 162.

### Christianspries

- vgl. Friedrichsort
- Die alte Festung 1900, 7.

### Christinenthal (Kirchspiel

- Hohenaspe) 1895, 135.

### Cismar

- Klaus Groth in Cismar 1929, 45, 93.
- Bot sitten 1927, 245.
- über Oser im östlichen Bagrien 1929, 250.

### Cluvenstief

- Die Schleuse 1930, 227.

### Crummesse

- Glockeninschriften 1913, 328.

### Curau

- Glockeninschriften 1913, 328.

### Dagebüll

- Salzgewinnung 1901, 34.
- Klurname 1930, 21.

### Dahrenwarth

- Heinrich Carstens 1913, 221.
- Buchführung auf einem Dithmarscher Hof in der ersten Hälfte des 19. Jahrhunderts 1923, 203.

### Dahme

- Ostholsteinischer Weihnachtsbrauch 1934, 366.

### Dalbby

- Die große Viehseuche vom Jahre 1745 1929, 284.

### Damenborn

- Moorleichen 1900, 166, 1913, 41.
- Wolfsplage vor 250 Jahren 1931, 162.

### Damp

- Damp 1915, 141.
- De Schimmelmieder up Damp 1920, 139.
- Herrenhuszagen 1933, 222.

### Damsdorf

- De Wermulf 1928, 117.

### Danevirke (Danewerk)

- Die Danewirke 1895, 89.
- Maansborg 1933, 46.

### Dänischenhagen

- Ein Lehrerexamen vor 184 Jahren 1891, 57.
- Dänischenhagener Altar, ein Werk Hans Gudewerdt's II 1932, 209.

### Dänischwohld

- Dänischer Wohld 1911, 54, 77, 119.

### Dannau

- Ringrieden in Dannau 1928, 204.

### Deezbüll

- Muschelbank 1902, 243.
- Zum 80. Geburtstag Karl Ludwig Jessens 1913, 33.
- Prof. Carl Ludwig Jessen in Deezbüll 1917, 25.
- Der Schlammpeitzger (Schlammpeißer) 1919, 124.
- Die Heimat der Bewohner Deezbülls in der Zeit von 1700—1864 1935, 342.

### Deilstedt

- Ein Sittenbild aus dem 17. Jahrhundert (1656) 1912, 107.
- Pastoren und Lehrer als Krugwirte 1934, 21.
- Schütter und Nachtwächter 1936, 124.

### Delve

- Peter Dethlefs und Hans Lübken's 1901, 141.

### Denghoog

- Ganggräber 1931, 29.

### Depenau

- Gräfin Cosel 1910, 141, 1911, 273.
- Die alte Depenauer Glashütte 1925, 11.

### Derlau

- Geologische Wanderungen 1922, 209.

### Deutsch-Nienhof

- Zur Sitten- und Preisgeschichte 1911, 242.
- Daniel Rankau 1913, 8.

### Dingholz

- Merkwürdige Steine 1896, XIV.

### Dingwatt

- Der Schinder von Dingwatt 1897, 42.

### Dithmarschen siehe Landschaften

### Doberzdorf

- „De Raubhöt“ im Gute Doberzdorf 1896, VI.

### Dockenuden

- Vorgeschichtliche Spuren 1930, 82.

### Dodenkop (Kirchspiel Weidenfleth)

- Aus der Lade der Dodenkoper Rolle 1910, 161.
- Ginschlachten um 1860 1921, 11.

### Drage bei Hohenaspe 1895, 135.

### Leibeigenschaft 1896, 8.

### Dranau

- Wilhelm Nikolaus Sufsdorf 1934, 327.

- D r a b i t**  
Der Schwarzstorch 1909, 120.  
Prof. Dr. Rud. v. Fischer-Benzon  
1912, 33.
- D r e i / A n g e l n**  
Erläuterung des Ortsnamens  
1902, 42.
- D r e l s d o r f**  
Ein eigenartiges Landschaftsbild  
und seine bevorstehende Zerstörung  
durch die Sdlandkultur 1925, 6.
- D r ü l l t**  
Vorbrand 1935, 246.
- D u b u r g**  
Duburg 1908, 11, 30.
- D u m m e r s d o r f**  
Naturschutzgebiet „Dummers-  
dorfer Ufer“ 1935, 210.
- D ü p p e l**  
Ertümmung der Düppeler  
Schanzen 1901, 84, 1914, 90.  
Der Düppeler Sturmmarsch  
1905, 88.  
Vom Düppeldenkmal 1908, 118.  
Einnahme der Düppeler Schanzen  
1912, 229.  
Müller Lorenz Clausen auf  
Düppelberg 1913, 203.  
Den Siegern von Düppel (Gedicht)  
1914, 89.  
Die Gefangennahme des dänischen  
Leutnants Anker in Schanze II am  
18. April 1864 1916, 252.  
In den Schützengräben vor Düppel  
1864 1917, 186.  
Altertumsfund 1929, 71.
- D u t e n b e i R e n d s b u r g**  
Französische Quartiergäste 1808  
1931, 37.
- D u v e n s t e d t b e i R e n d s b u r g**  
Die Kriege des 17. Jahrhunderts  
und ihre Auswirkung 1935, 323.
- E h ü l l**  
Beerdigungsbräuche 1923, 210.
- E c k e r n f ö r d e**  
Der Sieger von Eckernförde  
1896, 61.  
Die Eckernförder Fischerei  
1898, 8, 34, 105.  
Zum 5. April 1899 1899, 69.  
Einige Szenen aus dem Kampfe  
bei Eckernförde 1899, 79.  
Das berühmte Regiment der  
Belger in Eckernförde 1899, 220.  
Das Christianspflegehaus 1900,  
108, 126.  
Fischräuchereien und Fischverkauf  
1911, 1—8.  
Die alte „Stadt Hamburg“  
1903, 18.  
Ermordung des Postillions  
1903, 216.
- Die Errichtung eines Galgen 1726  
1905, 90.  
Hans Gudewerdt 1905, 101, 1931,  
166, 170.  
Erste Feuerspritze 1906, 59.  
Eine Erinnerung an den Kampf  
bei Eckernförde 1907, 95.  
Fahnenbecken 1907, 200.  
Das Seminar in Eckernförde von  
1858—1864 1903, 18, 1908, 121, 152.  
Die Eckernförder Denkmäler  
1909, 77.  
Gedenkfeier des Kampfes bei Eckern-  
förde am 5. April 1849 1909, 145.  
Tageblätter aus den Jahren  
1863/64 1910, 22, 42.  
Eine Reise durch Schleswig-  
Holstein im Jahre 1642 1912, 91.  
Sturmflut 1872 1912, 271.  
Nachbarreime aus Eckernförde  
1914, 276.  
Jungmann, der Held von Eckern-  
förde 1915, 75.  
Best 1916, 161.  
Das Alter Eckernfördes 1917, 79.  
Vom Eckernförder Scheffel 1930, 44.  
Kornmaße 1923, 222.  
Wilh. Bahnsens Kindheitserinne-  
rungen 1924, 96.  
Der Tag von Eckernförde 1925, 81.  
Was in Eckernförde um das Jahr  
1800 gelesen wurde 1926, 157.  
Vom roten Fingerhut im Kreise  
Eckernförde 1927, 245.  
Wacholder im Kreise Eckernförde  
1927, 292.  
Vorgeschichtliche Wohnstätten  
1928, 270.  
Johann Kunkel in Eckernförde  
1929, 79.  
Die Eckernförder Lateinschule  
um 1690 1931, 145.  
Hans Gudewerdt II 1931, 170.  
Das Siegel der Stadt Eckernförde  
1933, 187.  
Zur Geschichte der Fischerei in  
Eckernförde im 16. und 17. Jahr-  
hundert 1933, 257.  
Die Kriege des 17. Jahrhunderts  
und ihre Auswirkung 1935, 323.  
Handwerk und Gewerbe und ihr  
Einfluß auf den Wechsel der Be-  
völkerung in Eckernförde 1935, 337.  
Der Einfluß des Hausierhandels  
auf die Sachgüter des Bauern-  
hauses 1937, 50.  
Eine Erinnerung an die Schlacht  
bei Eckernförde am 5. 4. 1849  
1942, 35.
- E d d e l a f**  
Vergessene Bildwerke in der Kirche  
1935, 123.

- Eggebef**  
Kronprinz Friedrich Wilhelm in  
Eggebef 1864 1914, 88.
- Ehdorf**  
Steinerne Brücke über den Albet  
1939, 250.
- Eidelstedt**  
Albert Boebke (Bildhauer)  
1934, 50.
- Eiderstedt** siehe Landschaften
- Eilsdorf**  
Privilegium der Familie Hans  
Stephans in Eilsdorf 1908, 26.
- Eisendorf**  
Eine Bönhasenjagd der Rends-  
burger Schuster 1698 1934, 67.
- Ekenis**  
Rede bei Überreichung des Ernte-  
franzes 1923, 164.
- Ekenjund**  
D. H. Engel (Maler) 1927, 123.
- Ekhof**  
Aberglaubenssagen 1923, 251.
- Elbmarschen** siehe Landschaften
- Ellehuus**  
Der Kammerjäger in Ellehuus  
1926, 17.
- Ellerdorf**  
über das Wachsen des Moores bei  
Ellerdorf 1919, 77.
- Elmsborn**  
Hausinschriften 1892, 67.  
Die Straußischen Bände 1906, 27.  
Das Alter von Elmsborn 1917, 79.  
Elmsborn und die erste Eisenbahn  
1919, 186.  
Aus dem alten Elmsborn vor 200  
Jahren 1925, 217.  
Aus der Geschichte der Heidemühle  
1926, 74.  
Die Einführung der Konfirmation  
in Elmsborn 1736 1927, 130.  
Eine Naturmerkwürdigkeit  
1928, 44.  
Kürpfuscherei und Aberglauben im  
18. Jahrhundert 1937, 279.  
Brennender Kirchturm in Elms-  
born mit Milch gelöscht 1938, 182.
- Elsdorf**  
Börspöckeln 1930, 237.  
Jürgen Mahrt 1940, 182.  
Die Kriege des 17. Jahrhunderts  
und ihre Auswirkung 1935, 325.
- Elstrup**  
Hausmarken (Kerbhölzer) 1908, 117.  
Hausmarken 1908, 117.
- Embühren**  
Pansenköst 1927, 20.  
Embührener Brautkette 1901, 8.  
1936, 89.  
Die Niederungen bei Embühren  
1940, 65.

- Emkendorf**  
Als Jäger und Naturfreund auf  
Gut Emkendorf 1937, 371.  
Zur Vogelfauna 1924, 243.
- Emmerlef**  
Vom Wunderdoktor in Emmerlef  
um 1610 1931, 68.
- Endrupskov**  
Die Kirche des heiligen Thøger  
1931, 53. 118.
- Enkendorf**  
Kindlingsblöcke 1926, 255.
- Erriehstedt**  
Gefecht bei Erriehstedt 1902, 266.  
1903, 21.
- Eschelsmark**  
Herrenhausagen in Schwansen  
1933, 221.
- Esgrus**  
Ortsnamendeutung 1902, 43.
- Eßingen**  
Moorbrand 1917, 210.  
Waldbrand 1911 1932, 93.  
Die Woterblomenköst in Eßingen  
1904, 68.  
Aus der Zeit, als in Eßingen das  
Kaffee trinken bekannt wurde  
1937, 284.
- Esprehm**  
Wolfsplage vor 250 Jahren  
1931, 188.
- Es**  
Vorgeschichtliche Spuren 1930, 83.
- Eutin**  
Aus vergangenen Tagen 1892, 214.  
Das Leben des literarischen Kreis  
in Holstein vor 100 Jahren  
1895, 97.  
Eutin vor 100 Jahren 1895, 180.  
Neckreime aus Eutin 1911, 93.  
Heinrich Kloth 1918, 81.  
Die alte Eutinische Literaturgesell-  
schaft 1922, 167.  
Hausinschriften 1927, 291.  
St.-Jürgens-Stift 1928, 282.  
Botanische Studien 1930, 189. 213.  
254. 1931, 115. 1932, 147.  
Ein Vortragekreuz des 12. Jahr-  
hunderts im Heimatmuseum in  
Eutin 1933, 9.  
Ein altes Steinkreuz bei Eutin  
1933, 179.  
Wilhelm Wigger, der Märchen-  
professor, erzählt von seinem ersten  
Schultag auf der hohen Schule in  
Eutin im Jahre 1855 1937, 87.
- Fahretovt**  
Has Mommjen 1913, 242.
- Feldstedt**  
Eine Sage aus Feldstedt 1907, 222.
- Felm**  
Steingräber 1925, 265.

- Fehmarn siehe Inseln  
Fiefbergen  
Der alte Mu" 1936, 350.  
Windmühle und Donnerbesen  
1939, 316.  
Finkenwerder  
Finkenwerder Seefischerei 1912, 47.  
72, 83.  
Fissau  
Hausinschriften 1929, 93.  
Flahh  
Großvater Lund und die Dänen  
1934, 69.  
Flekeh  
Blaufeldt und Mau 1902, 270.  
Polizeiverordnung 1805 1906, 27.  
Wolfsplage vor 250 Jahren  
1931, 188.  
Fleischgaffel  
Erklärung des Namens 1934, 38.  
Flemhude  
Flemhuder See 1909, 240.  
Die Kaiserlichen in Flemhude 1627  
1926, 127.  
Flensburg  
Flensburg um das Jahr 1600  
1902, 139. 1903, 123.  
Das Stadtre Regiment um 1600  
1902, 259. 285.  
Kirchliche Verhältnisse um 1600  
1903, 123.  
Die Erhaltung des Nordtores in  
Flensburg 1903, 201.  
Schulwesen um 1600 1903, 245.  
Hinrich Ringelink aus Flensburg  
1903, 265. 1904, 97.  
Armenwesen um 1600 1904, 142.  
Handel um 1600 1904, 157.  
Die Spanier in Schleswig-Holstein  
und Dänemark im Jahre 1808  
1905, 133.  
Die Schwemmlanddecke  
bei Flensburg 1906, 52. 134.  
Die Moräne einer dritten Eiszeit  
bei Flensburg 1906, 209.  
Die St.-Petri-Kirche in Flensburg  
1909, 149.  
Das Gefecht in der Flensburger  
Neustadt am 9. April 1848 1910, 78.  
Flensburger Namenstudien  
1910, 259.  
Eine Reise durch Schleswig-  
Holstein im Jahre 1642 1912, 92.  
Melchior Vorichs 1912, 223.  
Flensburger Erinnerungen aus der  
Zeit vom Tode König Friedrich VII.  
bis zum 7. 2. 1864 1914, 66.  
Das Banner des Flensburger Ge-  
fangenenvereins 1914, 118.  
Ein Küchenabfallhaufen aus der  
Vitorinazeit 1915, 111.  
Der Erzgießer Gert von Merfeld  
1915, 170.  
Interessante Tiefbohrungen in  
Flensburg 1916, 91. 1923, 29.  
Das Alter Flensburgs 1917, 79.  
Flensburger Blattdeutsch 1920, 181.  
Die Entstehung der Stadt Flens-  
burg 1921, 118.  
Das geologische Heimatmuseum in  
Flensburg 1921, 121.  
Die erste deutsche Grenzschnle  
„Berghof“ 1922, 14.  
Warnung vor einem angeblichen  
„Heimatarchiv“ für Schleswigische  
Volkskultur in Flensburg 1922, 52.  
über Raseneisenerz in der Gegend  
Flensburg 1923, 121.  
Eine Reisebeschreibung von 1668  
1923, 250.  
Die Flensburger Sammlung vater-  
ländischer Altertümer auf der  
Flucht 1864 1924, 100. 1928, 69.  
Die Familie Valentiner 1926, 25.  
Dem Flensburger Heimatforscher  
Hans Philippen zum Gedächtnis  
1926, 98.  
Flensburger Glocken 1927, 291.  
Der Stadtteil St. Jürgen 1928, 121.  
Das Stammbuch des Glasers Cordt  
Johann Nordes im Flensburger  
Museum 1930, 35.  
Hans Gabriel, der Flensburger  
Barockbildhauer 1932, 32.  
Aus der Geschichte des Flensburger  
Blockdrehleramtes 1933, 292.  
Bestand und Zusammenfassung der  
Flensburger Bevölkerung um 1436  
1935, 329.  
Das Vermögen einer wohlhabenden  
Flensburgerin (vor Smede) um die  
Mitte des 16. Jahrhunderts  
1938, 225.  
Wilkentafel (Deutung eines  
Straßennamens) 1942, 75.  
Flottbek  
Vorgeschichtliche Spuren 1930, 81.  
Das Flottbeker Taubenschießen  
1932, 174.  
Naturfelsenheiten im Jenisch-Park  
1931, 207.  
Fockbek  
Die Spanier in Fockbek im Jahre  
1808 1905, 133.  
Föhr siehe Inseln  
Föhrden bei Bramstedt  
Wiebefe Kruse 1921, 33.  
Foldingbroe  
Wilhelm Lobsten 1911, 225.  
Forbällum  
Peter Möller 1933, 259.  
Freienberg (Gefernförde)  
Naturchutzgebiet 1938, 144.  
Fresenburg  
Menno Simonis in Fresenburg  
1907, 102.



**Friedericia**  
Die Schlacht bei Friedericia  
1899, 145.  
Friedericia 1849 1899, 153.  
Es war auf Sütländs Muen  
(24. Mai 1849) 1924, 85.

**Friedrichsgabe**  
Aus der Vergangenheit Friedrichs-  
gabes 1921, 198.

**Friedrichsort (Kiel)**  
Die alte Festung 1900, 7.

**Friedrichsrue**  
Von Bergedorf nach Friedrichs-  
ruh 1893, 108.

**Friedrichsrub (Kirchspiel  
Hohenasse)** 1895, 135.

**Friedrichstadt**  
„Heimat“-Tagung 1903, 186.  
Ursprung und Gründung der Stadt  
1903, 217—221.  
Friedrichstadt, eine holländische  
Stadt in Schleswig-Holstein  
1903, 271.  
Wie sah es hier vor der Erbauung  
Friedrichstadts aus? 1904, 69.  
Wer setzte die blau-weiß-rote Fahne  
auf die Vorkmühlenschanze?  
1910, 49.  
Blattdeutsche Inschriften 1914, 145.  
Das Alter von Friedrichstadt  
1917, 79.  
Die Gründung Friedrichstadts  
1921, 135, 144.  
Nürgen Owens 1922, 222. 1928, 265.  
1936, 360.  
Schleswig-holsteinische Kornmaße  
1923, 222.  
Der Kampf um Friedrichstadt 1850  
1929, 85.  
Die Winsenflechterei 1936, 57.  
Der St.-Nikolaus-Tag  
in Friedrichstadt 1937, 369.  
Ein schwedischer Plan, Friedrichs-  
stadt zur Festung auszubauen  
1939, 170.

**Friedrichstal (Quern)**  
Der Einbaumfund bei Friedrichstal  
1912, 80.

**Frörup**  
Naturchutzgebiet 1938, 144.  
Alte Eisenfledaken 1903, 238.

**Fröscharde**  
Beiträge zur Erklärung der Orts-  
namen 1903, 185.

**Fröslee**  
Die Frösleer Berge — ein Natur-  
denkmal 1917, 219. 1918, 61.  
Die Frösleer Sandhügel 1893, 121.

**Fuhlenhagen**  
Kapelle in Fuhlenhagen 1928, 121.  
282.

**Fuhlsbüttel**  
Das Borsteler Moor 1921, 46.

**Fünfmühlen**  
Zum Vorkommen der Sumpfschild-  
kröte 1911, 198.

**Garz**  
Nachrichten aus den Herzogtümern  
im Anfang dieses Jahrhunderts  
1899, 203.

**Gallehuus**  
Die goldenen Hörner von Galle-  
huus 1906, 217. 1907, XXIX.  
Die Fundstelle der goldenen  
Hörner von Gallehuus 1911, 115.  
1932, 302.  
Gibt es ein drittes goldenes Horn  
von Gallehuus? 1923, 136.

**Galsbüll**  
Anfang und Ende der Salzgewin-  
nung in den Herzogtümern 1901, 34.

**Gammal**  
Aus dem Leben der ländlichen  
Bevölkerung Ditholsteins  
im Mittelalter 1905, 29.

**Gammelgaard**  
Willfürs-Brief 1921, 40.

**Garding**  
Garding am Ende des 16. und  
Anfang des 17. Jahrhunderts  
1892, 49.  
Das Alter Gardings 1917, 79.  
St.-Nürgens-Hospital 1928, 128.  
Kunstgeschichtliches aus Eiderstedt  
1932, 111.  
Epitaph des Nis Schmidt in der  
Kirche zu Garding 1935, 129.

**Gassebro**  
Der Spuk von Gassebro 1902, 293.

**Gelting**  
Zur Geschichte vormärzlicher  
Liedertafeln 1923, 50.  
Die Taufe in Gelting 1931, 170.  
Zur Wertung Hans Gudewerdt's II  
1932, 234.

**Gettorf**  
Herstellung von Kirchenlichtern  
1897, 177.  
Kanzel der Kirche zu Gettorf  
1905, 102.  
Der Gettorfer Kirchturm als  
Beobachtungsstation 1848 1912, 25.  
St.-Nürgens-Kapelle 1928, 124.

**Giefau**  
Sagen aus der Herrschaft Heffen-  
stein 1929, 185.

**Gjenner**  
Die schiffsförmige Steinsetzung bei  
Gjenner 1928, 165.

**Glafau**  
Das Heidmoor 1936, 211.

**Glasholz (Ulseberg)**  
Ein volkstümliches Mittel zur  
Rettung aus der Erstickungsgefahr  
im Brunnenschacht 1905, 148.

- L. 249*  
**G**lambek siehe Inseln (Fehmarn)  
**G**leschendorf  
Glockeninschriften 1913, 328.  
**G**lücksburg  
Aus Glücksburgs Vergangenheit 1918, 65.  
„Heimat“-Tagung 1926, 201.  
Pflanzenkundliche Untersuchungsergebnisse 1940, 115.  
**G**lückstadt  
Jakob Schwieger 1901, 47.  
Graf Christian v. Benk 1906, 187.  
„Heimat“-Tagung 1906, 299.  
Grabmal Kunst 1911, 18.  
Hermann Krumm 1915, 118.  
Das Alter Glückstadt's 1917, 79.  
Die Sturmflut vom 7. Oktober 1756 1919, 44.  
Defleffen 1922, 61.  
Eine Königsstadt „Glückstadt“ 1922, 67.  
Kornmaße 1923, 223.  
Eine Reisebeschreibung von 1868 1923, 250.  
Die Insel Fehmarn und das Glückstädter Zuchthaus 1929, 118.  
Baldur von Schirachs Beziehungen zur Nordmark 1934, 182.  
Bürgermeister und Rat der Stadt Glückstadt ordnen die sofortige Zerschüttung von Kellern an 1942, 33.  
**G**ödersdorf  
Alte Bauernvogtstelle 1936, 338.  
**G**ötheby  
Wolfsplage vor 250 Jahren 1931, 189.  
**G**önnitz  
Aberglauben 1928, 141.  
**G**oosefeld  
Aus der Notzeit des Nordischen Krieges 1924, 165.  
Steingräber 1925, 265.  
**G**ottesleerog  
Das „Nissenkollegium“ 1936, 7.  
Namensdeutung 1939, 295.  
**G**ottorf  
Schloß Gottorf 1906, 87. 111.  
Eine königliche Brautwerbung 1911, 249.  
Eine Reise durch Schleswig-Holstein im Jahre 1642 1912, 123.  
Aus alten Archiven 1917, 15.  
Herzog Friedrich IV. von Schleswig-Holstein-Gottorp, der vierte Bauherr des Schlosses Gottorp 1918, 97.  
Zur Gottorfer Hof- und Staatsverwaltung 1929, 134.  
Der Brand auf Schloß Gottorf 1565 1930, 260. 1940, 92.  
Musikpflege am Hofe in Gottorf 1931, 91. 112.  
Das gottorfische Laboratorium um 1650 1934, 66.  
Alter Garten in Gottorf 1935, 135.  
Von Wölfen, Adlern, Klunckrabben und anderem Getier in den Gott. Amtsrechnungen des Jahres 1753 1935, 257.  
**G**owens  
Kanzlei. Gedenkstein 1911, 269.  
**G**ramlund  
Zigeuner im Lande 1924, 271.  
**G**rände  
700 Jahre Grander Mühle 1938, 161.  
**G**reben (wohl Grebin)  
Naturschutz für die Eichenbäume bei Hof Placken 1937, 276.  
**G**rebenhagen  
Aus dem Leben der Bevölkerung 1905, 36.  
**G**rebin  
Das Türkenjahren 1903, 144.  
**G**remerisdorf  
De Her op'n Diekel 1927, 245.  
**G**remsmühlen  
Die Fischzuchtanstalt in Gremsmühlen 1931, 130.  
Dem holsteinischen Maler Hinrich Wrage zum Gedächtnis 1920, 81.  
**G**revenkroch  
Grevenkroch, eine ehemalige Stadt an der Elbe 1902, 173.  
Die Geschichte eines Marschhofes 1922, 73.  
**G**revenkop  
Habr Contract zw. Silken Frawens und Dieterich Bradenstaell 1908, 228.  
**G**röde siehe Inseln  
**G**römitz  
Gebräuche aus dem Kirchspiel Grömitz 1897, 86. 162.  
Grömitz 1902, 176.  
Nummelpott-Lied 1916, 158.  
Hausinschriften 1926, 250.  
Aus der Geschichte der Familie Augustin 1930, 10.  
Floristische Beobachtungen am „Hohen Ufer“ bei Grömitz 1933, 132.  
**G**roßborstel  
Ein Beitrag zur Rassenfrage 1899, 217.  
Schulpflege 1929, 234.  
**G**roßenaspe (siehe auch Halloh)  
Aus dem Leben Großenaspes im 17. Jahrhundert 1933, 169.  
über die Auflösung der Reiterei nach dem Dithmarscher Krieg von 1559 1934, 299.  
**G**roßenwiehe  
Volkskundliches aus Großenwiehe 1930, 206.

- Aufbau und Ausbau der Kirchspielschronik 1935, 281 ff.
- G r o ß = F l i n t b e k**  
Die Groß-Flintbeker Eibe 1925, 97.
- G r o ß f o l t b r ü c k**  
Ein Kulturbild aus dem 18. Jahrhundert 1922, 12.
- G r o ß = L o n d e**  
über die Nachkommenschaft des Peter Petersen von Haistruphof 1927, 261.  
Wo und wann wurde Maler Böhndel geboren? 1939, 24.
- G r o ß v o l l s t e d t**  
Beerdigungsgebräuche 1923, 256—258.
- G r o ß = W i t t e n s e e**  
Ein feindlicher Überzug 1906, 106.
- G r u b e**  
Stadt Grube 1902, 176.  
Schleswig-Holsteins ältestes Pastorat 1915, 239.  
St.-Jürgens-Kirche 1928, 121, 282.
- G r u n d h o f**  
Die Grundhofer Kirchhofsmauer 1891, 127.  
Ein plattdeutsches Huldigungsgedicht des Kirchspiels Grundhof zu Angeln aus dem Jahre 1747 1921, 83.  
Ein Rangstreit zwischen Kättern und Bohlsleuten in Angeln vor 200 Jahren 1938, 53.
- G r ü n g r i f f**  
Aus Norddithlewig 1923, 208.
- G r ü n h o l z**  
Gutsverkauf 1806 1899, 205.
- G ü b h**  
Wolfsplage vor 250 Jahren 1931, 188.
- G u d f ö**  
Es war auf Zütlands Auen 1924, 84.
- G u d o w**  
Muttergottes auf der Mondschel aus der Kirche zu Gudow 1930, 181.
- G ü b h**  
Blauinfeldt und Mau 1902, 272.
- S a a l e**  
Timm Kröger 1914, 289, 1918, 162.
- S a b e l**  
Zum 100jährigen Gedenktag der großen Flut von 1825 1925, 35.  
Aus der Vergangenheit der Halliggruppe Langeneß, Land, Gröde und Habel 1940, 5, 17, 37.
- S a b e r n i s**  
Vorgeschichtliches von Habernis 1922, 27.
- S a b h**  
Wolfsplage vor 250 Jahren 1931, 161.

- Die Krioge des 17. Jahrhunderts und ihre Auswirkung 1935, 322.
- S a d d e b y**  
Das Alter von Saddeby 1917, 79.  
Die Anstarkirche zu Saddeby 1934, 190.  
Schlagbaum zur Steigerung kirchlicher Einkünfte 1942, 16.
- S a d e m a r s c h e n**  
Geschichte und Topographie des Kirchspiels Hademarschen 1896, 17.  
Ganggräber 1931, 30.  
Eine Erinnerung an den Kosakenwinter 1813/14 1932, 150.
- S a d e r s l e b e n**  
Abbitte des Küsters Heinrich Müller 1891, 249.  
Hadersleben. 600 Jahre Stadtrecht 1892, 129.  
Der Kreis Hadersleben 1896, 216.  
„Heimat“-Tagung 1905, 193, 214, 238, 253.  
Eine Gletschermühle 1910, 72.  
Herzog Hans von Hadersleben 1911, 70.  
Schulrat Adolf Gasten 1912, 124.  
Baurat Wilh. Fischer 1913, 7.  
Eine Trichinosis vor 50 Jahren 1915, 112, 140.  
Das Alter von Hadersleben 1917, 79.  
Kornmaße 1923, 222.  
Eine Reisebeschreibung von 1688 1923, 250.  
Haderslebener Inschriften 1924, 253.  
Familiengeschichtliche Quellen 1924, 258.  
Schicksal einer Haderslebener Büchersammlung um 1630 1924, 260.  
Die Haderslebener Schuhmacherzunft im Mittelalter 1925, 198.  
Ein merkwürdiger Traum 1925, 312.  
Vier Verordnungen wegen der Heiligung des Sonntags 1925, 213.  
Feuersbrunst in Hadersleben 1798 1925, 215.  
Aus dem ältesten Protokoll des Deputierten-Kollegiums 1927, 268.  
St.-Georgs-Kapelle 1928, 128.  
St.-Jürgens-Hof 1928, 128.  
Das Schlagen des Kreises bei Hinrichtungen 1929, 90.  
Das Ende der Haderslebener Bürgercorps 1848 1929, 62.  
Etwas vom Aufwerfen des Rechts-groschens 1933, 282.  
Dr. Joh. Jac. Langbehn (Vom Vater des Rehmbrandtdeutschen) 1935, 384.  
Spitzenhändler 1940, 11.  
Die ersten studierten Hadersbögte 1940, 91.

- Der Gaderslebener Rektor Adolph von Brincken und die Französische Revolution 1940, 155.  
Winkelschulhalter 1941, 68.
- S a h n e n h e i d e**  
Geologische Wanderung 1922, 87.
- S a i s t r u p h o f**  
Nis Hinrichsen von Saistruphof 1927, 254.
- S a i t h a b u**  
als Problem des Ostseeraums 1931, 81.  
Vorgeschichtliches von Saithabu 1933, 81.  
Waren die Bewohner Saithabus Siriusanbeter? 1934, 338.  
Handelsweg Saithabu-Hollingstedt 1936, 205.  
Saithabu und die Wehranlagen der Wikingerzeit zwischen Schlei und Treene 1938, 379.
- S a l f h o v e d**  
Wacholder im östlichen Hügelland 1934, 45.
- S a l l i g e n** siehe Injeln
- S a l l o h** bei Großenaspe  
Holsteinische Bauern binden den Fluastand 1937, 194.
- S a l s b ü l l**  
Stichelfunde 1934, 25.
- S a l v e s b u r g**  
Wo lag die Halbesburg? 1938, 73.
- S a m b e r g e**  
Unterrichtsanstalt für Taubstumme 1905, 277.
- S a m b u r g**  
Das Grundwasser in Hamburg 1894, 93.  
Belustigungen der Hamburger Schuljugend 1895, 225.  
Hamburger Bürger Eyd 1901, 20, 61.  
Ein merkwürdiger hamburgischer Rechtshandel aus dem 16. Jahrhundert 1903, 63.  
Geschichte des mittelalterlichen Geldwesens in Lübeck und Hamburg 1903, 249.  
Aus der Geschichte des hamburgischen Münzwesens seit dem 16. Jahrhundert 1904, 34, 134.  
Gärtner Altmann 1905, 65.  
Hamburgs Wälle und Wallanlagen vom 17. bis zum 20. Jahrhundert 1905, 65, 1907, 234, 242.  
Hamburger Eierwagen 1906, 109.  
Die Spantier in Hamburg 1807 und 1808 1906, 246.  
Aus der Sammlung hamburgischer Altertümer 1907, 126.  
Alte schleswig-holsteinische Truhe im Hamburger Museum für Kunst und Gewerbe 1906, 160, 185.
- Lebensmittelpreise in Hamburg im Jahre 1662 1907, 152.  
Ut de Jugendtied in Hamburg 1910, 173.  
Der Hamburger Michel 1911, 220.  
Hamburgische Weihnachtspyramide 1911, 299.  
Eine Reise durch Schleswig-Holstein im Jahre 1842 1912, 46  
Die Hamburger Sternwarte 1912, 230.  
Hamburgs Stellung unter den Welthäfen 1912, 231.  
Aus dem Amtsbuch des Hamburger Domkapitels 1912, 262.  
Jungmann-Grabdenkmal in Hamburg 1915, 79.  
Hamburger Kirchspiel- und Straßennamen im Volksmund 1915, 175.  
Die Anfänge der Dampfschiffahrt auf der Elbe 1916, 158.  
Das Alter Hamburgs 1917, 79.  
Das literarische Hamburg 1917, 169.  
Die drei Freien Städte, Schleswig-Holstein und das Baltienland 1918, 48.  
Beschreibung einer Reise von Hamburg nach Lübeck im Jahre 1838 1918, 73.  
Hamburger Dank-Medaillons, eine Erinnerung an den großen Brand Hamburgs 1842 1920, 4.  
Zur Geschichte des Vorsteler Moores 1921, 46.  
Neues über den vordiluvialen Untergrund Hamburgs 1921, 65.  
Über Handelsbeziehungen Hamburgs im 13. Jahrhundert 1922, 130.  
Zur älteren Handels- und Rechtsgeschichte Hamburgs 1923, 178.  
Cort Widerik, ein dithmarscher Seeräuber 1923, 225.  
Die Schwärmer (Sphingidae) von Schleswig-Holstein, Hamburg und Lübeck 1928, 136, 187, 205, 232, 252, 279.  
Die St.-Nürgen-Stifte und Hospitäler in Schleswig-Holstein 1928, 121, 282.  
Die Schwanzmeise in der näheren und weiteren Umgebung Hamburgs 1929, 44.  
Die Hamburger Kollkraben im Jahre 1931 1932, 63.  
Gestühlbegründung von 1636 (ein Werk von Hans Gudewerdt II) im Museum für Kunst u. Gewerbe 1932, 207.  
Spieker im hamburgischen Landgebiet 1934, 1.  
Alte Kanäle zwischen Hamburg und Lübeck 1936, 370.

- Der Personenverkehr zwischen Lübeck und Hamburg in früherer Zeit 1940, 99.
- H a m d o r f**  
Fischreiherkolonie 1919, 92.
- H a m m e**  
Die Schlacht in der Hamme 1904, 208. 249. 1905, 19.
- H a m m e l e f f**  
Kirche 1928, 283.
- H a n d e w i t t**  
Beiträge zur Erklärung schleswiger Ortsnamen 1902, 113.
- H a n e r a u**  
Kosakenwinter 1813/14 1932, 150.
- H a n r a d e s b e r g**  
Geologische Wanderungen 1923, 27.
- H a r r i e**  
Die Dorfnamen auf -harrie 1929, 105.
- H a r t e n h o l m**  
Die Segebenger Heide 1910, 180.
- H a s e l a u**  
Heimatliche Hausinschriften 1892, 68.  
Ein merkwürdiger hamburgischer Rechtshandel aus dem 16. Jahrhundert 1903, 64.
- H a s e l d o r f**  
Ein merkwürdiger hamburgischer Rechtshandel aus dem 16. Jahrhundert 1903, 64.  
Brinz Emil von Schoenath-Carolath 1907, 275. 1908, 2.  
Aus der Vergangenheit der Haseldorfer Marsch 1908, 229. 253.  
Das schwarze Schwein 1922, 215.
- H a s b e r g**  
Um Großen Binnensee 1909, 159.
- H a s s e l b u r g**  
Blattern und Impfung 1917, 68.
- H a t t l u n d**  
Merkwürdige Steine 1896, XIV.  
Der Stein zu Hattlund 1908, 182.
- H a t t s t e d t**  
Warften und Dünen in der Hattstedter Marsch 1937, 203.
- H a z b u r g**  
Ret und Stroh als Material zum Dachdecken 1939, 179.  
Auf dem Trümmerfeld der Wedeler Hazburg 1939, 281.
- H e i d e**  
Kleine Erinnerung an Klaus Groth 1912, 249.  
Klaus-Groth-Museum 1913, 54.  
Klaus Groth als Lehrer 1914, 221.  
Nikolaus Bachmann 1915, 257.  
1924, 241. 1941, 19.  
Das Alter von Heide 1917, 79.  
Kirche 1928, 127.
- Aussprache Heider Jungfrauen an Herzog Friedrich VIII. (Gedicht von Klaus Groth) 1926, 221.  
Zwei Figuren (Glaube und Hoffnung) aus der Kirche in Heide im Museum in Heide 1935, 133.  
Baupfester 1937, 215.
- H e i d m ü h l e**  
Aus der Geschichte der Heidemühle bei Elmshorn 1926, 74.  
Herdwerksbrauch 1931, 190.  
Ein Brief eines friderizianischen Offiziers 1936, 314.
- H e i l i g e n h a f e n**  
Stiftung eines Kronleuchters in der Kirche zu Heiligenhafen 1903, 47.  
Die alten Glocken der Heiligenhafener Kirche 1904, XXVI.  
Im Ratszimmer zu Heiligenhafen 1911, 93.  
Aus einer Chronik der Stadt Heiligenhafen aus dem Jahre 1743 1912, 258.  
Epitaphium (Erinnerungsmal) Moriz Hartmanns in der Kirche zu Heiligenhafen 1917, 79.  
Das Alter von Heiligenhafen 1917, 79.  
Ehemalige Kapelle 1928, 121. 282.  
Der Christophorus in der Kirche zu Heiligenhafen 1934, 91.
- H e i l i g e n s t e d t e n**  
Der Marienleuchter von Heiligenstedten 1922, 197.  
Maulbeerbaum in Heiligenstedten 1911, 120.  
Paul Butterbrodt 1922, 35. 199.
- H e i l s h o o p**  
Fund einer Rentierstange 1893, 68.
- H e i l s t r u p**  
Pastor Naby in Heilstrup 1932, 46.
- H e i s t b e i N e t e r s e n**  
Heimatliche Hausinschriften 1892, 67.  
Vor fünfzig Jahren 1909, 257.
- H e l g o l a n d** siehe Inseln
- H e l l i g b e k**  
Merkwürdige Steine 1896, XIV.
- H e l t h a l (Leddorf)**  
Die Mühle im Heltthal 1932, 12.
- H e m m e l m a r k**  
Ganggräber 1931, 28.  
Mausoleum auf einem Hünenbett bei Hemmelmark 1928, 197.
- H e m m e l s d o r f**  
Die Bauernhäuser des Fürstentums Lübeck und ihr Ziegelschmuck 1912, 142.
- H e m m i n g s t e d t**  
Die Schlacht bei Hemmingstedt 1898, 97.  
Zur Gedenkfeier der Hemmingstedter Schlacht 1900, 29.

- Nachbildungen der Heider Figuren (Glaube u. Klugheit) in der Kirche zu Hemmingstedt 1935, 134.
- H e n s t e d t** (Kreis Segeberg)  
Wie man vor vierzig Jahren in Hensstedt Hochzeit feierte 1892, 2. 88.  
Der „Scholball“ in Hensstedt und Ulzburg vor 60 Jahren 1922, 56.
- H e n n s t e d t** in Dithmarschen  
Wie Hennstedt die zweite Mühle bekam 1927, 11.
- H e r r e n b u r g** bei Lübeck  
Stations- und Markerkreuz 1891, 215.  
Glockeninschriften aus Lübeck und Umgegend 1913, 309. 328.
- H e r z h o r n**  
Herzhorner Verwaltungsbeamte 1911, 153.  
Zur Geschichte der Herzhorner Kirche 1916, 244.  
Die Geschichte eines Marschhofes 1922, 73.  
Die Kirchen in Herzhorn 1938, 106.  
Das Schaubuch der Herzhorner Kirchenchleuse als Urkunde alten Brauchtums 1941, 107.
- H e s s e n s t e i n**  
Panzer und der Hessenstein 1913, 248. 282.  
Sagen aus der Herrschaft Hessenstein 1923, 38. 1929, 114. 137. 184.
- H i r s c h p r u n g = K o p p e l**  
Die Alttertumspunde 1922, 30.
- H i s h u s e n**  
Eine Blindenführung im Jahre 1813 1898, 170.  
Huschböden 1906, 259.  
Ruhhirten 1929, 187.
- H j e r n d r u p**  
Der „wirkliche“ Christen Zuhl 1933, 310.
- H o b s t i n**  
Justus Schmidt 1921, 149.
- H o h e n a s p e**  
Chronik des Kirchspiels Hohenasppe 1895, 135.  
über die Auflösung der Reiterei nach dem Dithmarscher Krieg von 1559 1934, 299.
- H o h e n f e l d e** bei Lütjenburg  
Sagen aus der Herrschaft Hessenstein 1928, 38.
- H o h e n s c h u l e n**  
Nachrichten aus den Herzogtümern im Anfang dieses Jahrhunderts 1899, 187.
- H o h e n w e s t e d t**  
Pferbeschädel unter Dreschdielen 1892, 44.  
Sagen aus der Gegend von Hohenwestedt 1894, 21.
- Aus Hohenwestedt vor 100 Jahren 1903, 277.  
Das Müschelhaus in Hohenwestedt 1906, 50. 51.  
Alt-Hohenwestedt 1906, 72—76.  
Kriegserlebnisse in einem schleswig-holsteinischen Pastorat vor 100 Jahren 1915, 81. 105.  
Wanderung durch den Geestrücken um Hohenwestedt 1923, 21.  
Extraktum des Kirchenmissals Hohenwestedt 1927, 44. 66.  
Röhlerwerkstätten in Hohenwestedts Umgegend 1926, 124.  
Industrie und Gewerbe in Hohenwestedt vor 100 Jahren 1927, 70.  
Sitten und Gebräuche im Kirchspiel Hohenwestedt 1936, 154.
- H o h n**  
Hensgen im Keller (Mundgefang) 1939, 91.
- H o h w a c h t**  
Schutz der Hohwachter Dünen 1935, 254.
- H v i d d i n g**  
Alte Kirchenglocke aus Hvidding 1906, 131.
- H o i r u p**  
Kirchspiel Hoirup 1919, 9.
- H o l b a l l e** (Alsen)  
Hausmarken 1908, 294.
- H o l l i n g s t e d t**  
Ort Hollingstedt 1936, 205.  
Handelsweg Hollingstedt-Haitthabu 1936, 205.
- H o l m** bei Uetersen  
Heimatliche Hausinschriften 1892, 211.  
Vom Erntefest in Holm 1901, 179.  
Die Holmer Sandberge 1923, 198.  
Fastnachtsfeier in Holstein (Holmer Kohlmarkt) 1927, 36.  
Heinrich Eschenburg † 1929, 127.
- H o l m e r S c h a n z e**  
Zwei Medaillen zum Andenken an die Kämpfe um die Holmer Schanze 1937, 155.
- H o l n i s**  
Warum Reke-, Bruns- und Holnis? 1918, 170.
- H o l s t e n a u**  
Die Holstenau und ihre Bedeutung für Handel und Schifffahrt vor dem Bau des Nordostseekanals 1935, 415.
- H o l t d o r f**  
Blurnamen von Holtzdorf 1933, 231.
- H o l t s e e**  
Ein Plan des Kampfes von Sehestedt 1913, 32.
- H o l z b u n g e**  
Zur Geologie unserer Heimat 1902, 294.

- Die Unterirdischen im Wiemelsberg  
1903, 113.  
Wolfsplage vor 250 Jahren  
1931, 162.
- H o m s e l d**  
Hausinschriften im Kirchspiel  
Jünien 1920, 168.
- H o g e** siehe Inseln
- H o p t r u p**  
Zur Erinnerung an den Major  
von der Tann, den Sieger von  
Hoptrup 1916, 188.  
Von der Kirche zu Hoptrup  
1923, 254.  
Das Gefecht bei Hoptrup 6. Juli  
1848 1927, 268.
- H o r n h e i m** (Kiel)  
Geologische Wanderung in  
Schleswig-Holstein 1923, 149, 173.
- H o r s t**  
Häufigkeit der Kreuzotter 103, 264.  
Das Horster Torfmoor 1904, 190.  
Beachtenswerte Notbuche 1912, 237.  
Jacob Strube 1926, 217.  
Kirche 1928, 283.
- H ö r u p**  
Hausmarken 1908, 294.
- H o s t r u p**  
Aus der Knopfmacherzeit im Kirch-  
spiel Hostrup 1929, 281.  
Aus Nordschleswig 1925, 237.
- H o w e**  
Der Eichbaumfund auf der Howe  
1924, 129.
- H o y e r**  
Thomas Selmer 1930, 94.  
Eigenartige Abschiedsworte eines  
Gerichtsschreibers in Hoyer  
1925, 235.
- H o y e r s w o r t h**  
Die Tänzerin auf Hoyersthorth  
1894, 214.
- H u d e**  
über die geographische Verbreitung  
und Lage der Orte auf „Hude“  
1930, 73.
- H ü g u m**  
Eine Begräbnisfeier in Nord-  
schleswig vor reichlich 40 Jahren  
1910, 18.
- H u m m e l s e l d**  
Wolfsplage vor 250 Jahren  
1931, 160.  
Die Kriege des 17. Jahrhunderts  
und ihre Auswirkung 1935, 323.
- H ü r u p**  
Zur Predigerchronik der Gemeinde  
Hürup im Kreis Flensburg  
1905, 207.
- H u s b y**  
Beiträge zur Erklärung schleswi-  
gischer Ortsnamen 1901, 157.

- Das Herbarium des Küsters  
Hansen von Husby 1921, 28.  
Zur Geschichte der vormärzlichen  
Liedertafel in Nordangeln 1923, 50.
- H u s u m**  
Generalfeldmarschall Paul Würtz  
1903, 39.  
Herman Taft, der Reformator  
Husums 1903, 145, 171.  
Aus dem vorreformatorischen  
Husum 1899, 113, 134.  
Eine westschleswiger Stadt in den  
Kriegsjahren 1848—1851 1914, 200.  
Abweisung nordamerikanischer  
Schiffe von den Häfen Husum und  
Tönning 1915, 230.  
Das Alter von Husum 1917, 79.  
Der Name der Stadt Husum  
1901, 19, 61.  
Husumer Straßennamen 1918, 8.  
Ausweisung aus Husum 1850  
1919, 151.  
Kornmaße 1923, 225.  
Die Spartina-Pflanzungen bei  
Husum und ihre Bedeutung für  
die Landgewinnung 1933, 273.  
Gasthaus St. Jürgen 1928, 128.  
Jacob Hoyer 1930, 19.  
Stichelkunde bei Hakebüll nördlich  
von Husum 1934, 25.  
Die geologischen Grundlagen der  
Bodenverbesserung (Mergelung) im  
Kreis Husum 1934, 120.  
Ein nicht ausgeführter Entwurf  
für die Husumer Kirche 1935, 143.  
Ein Erlebnis im Jahre 1848  
1903, 118.
- H ü t t e n**  
Hochzeitsbräuche in der alten  
Hüttener oder Berggarde 1906, 5.  
Eine Fleischbeschau in alter Zeit  
1906, 161.  
Johann Kunkel in Eckernförde  
1929, 79.  
Hütten und Hüttenhof 1929, 162.  
Köhlerei im Amte Hütten  
1930, 196.  
Wolfsplage vor 250 Jahren  
1931, 159, 186.  
Die Wasserkunst zu Hüttenhof  
1932, 135.  
Wo lag das Hütten der Familie  
Kunkel? 1933, 28.  
Die Kriege des 17. Jahrhunderts  
und ihre Auswirkung 1935, 322.  
Wie der Pastor von Hütten 1788  
sein Pastorat wünschte und wie es  
wurde 1942, 50.  
Hans Gudewerdt II und die Was-  
serkunst zu Hüttenhof 1932, 135.
- H y g u m**  
Eine Kindtaufe in Nordschleswig  
vor 40 Jahren 1907, 191.

- J d s t e d t**  
Schlacht bei Jdstedt 1892, 186. 1898, 50. 1900, 143. 175. 186. 1902, 293. 1910, 128. 145. 165. 250.  
Jdstedt als historischer Ort 1893, 199.  
Steingrab 1896, XIV.  
Einweihung des Denkmals am 25. 7. 1869 1898, 53.  
Wie viele geborene Schleswiger kämpften bei Jdstedt? 1900, 152.  
Der Achtundvierziger letzte Heerschau 1920, 97.  
Jdstedt=Gedächtnishalle 1930, 241.  
Räuberhöhle im Jdstedter Walde (Ganggrab) 1931, 29.
- J l l e r**  
Der Dorn (sehenswerter Baum) 1909, 273.
- J m m e r w a t t**  
Ein historischer Krug 1935, 272.
- J u n i e n**  
Alte Eiche 1911, 247.  
Hausinschriften 1920, 167.  
Geologisches, Tongrube 1923, 21.  
Sumpfschildkröte 1940, 62.
- J r a e l s d o r f**  
Linnaea borealis als Begleitpflanze der Waldbäume 1918, 11.
- J z e h o e**  
Gründung 1895, 21.  
Nordoe (alter Tempel) 1904, 170.  
Jzehoenien aus dem ersten Viertel des vorigen Jahrhunderts 1909, 38.  
Zum elfhundertjährigen Jubiläum 1910, 53.  
Wappen 1912, 103.  
Münzen 1912, 106.  
Reise durch Jzehoe 1912, 124.  
Jehrs-Doppeleiche 1912, 202.  
Kornmaße 1912, 224. 1923, 224.  
Gegend um Jzehoe 1913, 229.  
Altenische Portlandzementfabrik 1913, 300.  
Tonpfeifenfabriken in früheren Zeiten 1916, 18.  
Der Barti an der St.-Laurenti-Kirche 1916, 113.  
Alter der Stadt 1917, 81.  
Salzhandel in früherer Zeit 1917, 90.  
Jzehoer Nachrichten 1917, 153. 173. 183.  
Stadttove 1917, XXXVIII.  
Frühere Wälle im Rathaus 1918, 14.  
Aus Johann Gottwerth Müllers ungedruckten Briefen 1918, 70.  
Stapelrecht der Stadt 1920, 28.  
Alte Testamente aus Jzehoe 1921, 211.  
Aus alten Inventarien eines Bürgerhauses 1685 1925, 108.
- St.-Jürgen=Stift** 1928, 127.  
Karolingerburg 1932, 49.  
Gedicht „Jzehoe“ 1939, 297.
- J h s t e d t**  
Köhlerei auf der Jhstedter Feldmark 1927, 117.
- J v e n f l e t h**  
Jvenflether Kloster 1906, 154.
- J a g e l**  
Schildbürger 1895, 120. 1902, 219.
- J a h r s d o r f**  
Einladung zur Gevatterschaft aus dem Jahre 1789 1922, 137.
- J a r d e l u n d**  
Aus alten Archiven 1924, 20.
- J e l s**  
Volkskundliches 1930, 205.
- J e r r i s h e f**  
Ein untergegangener Wald 1938, 175.  
Deutung des Ortsnamen 1939, 200.
- J e r r i s h o e**  
Ein bemerkenswerter Zelängerjellieber im Jerrishoer Holz 1937, 154.  
Ein untergegangener Wald 1938, 175.  
Deutung des Ortsnamen 1939, 200.
- J e r s h e f**  
Ehemalige Köhlerei 1918, 173.  
Alte Gärten 1935, 135.
- J e v e n s t e d t**  
Industrie aus alter Zeit 1897, 46.  
Kriegserlebnisse im Pastorat 1813 (Pastor Joh. Heinr. Schulze) 1915, 106.
- J o l d e l u n d**  
Landschaftsbild, Ödlandkultur 1925, 6.
- J o r d k i r c h e**  
Sagen 1896, 48.
- J o r d s a n d** siehe Inseln
- J u n g f e r n o r t** (ehemaliges Dorf bei Gutin)  
Aus dem Leben der Bevölkerung im Mittelalter 1905, 34.
- K a d e n**  
Vom Schwarzspecht im Kadener Revier 1941, 93.
- K a h l e h y**  
Pflanzensoziologisches 1936, 186.
- K a i s e r - W i l h e l m - R o o g**  
Die Flora des Kaiser-Wilhelm-Roogs ein pflanzengeographisches Problem 1929, 232.
- K a l t e n k i r c h e n**  
Fastenfeier vor 50 Jahren 1902, 42.  
Fasslabend 1924, 72.



Kindtaufe in alter Zeit 1926, 107.  
Kundtürme in Schleswig-Holstein  
1930, 3.

**Kamerland**  
Die Geschichte eines Marschhofes  
1922, 72.

**Kappeln**  
Karneval 1903, 112.  
„Heimat“-Tagung 1907, 288.  
Kleinbürger- und Fischerhäuser  
1909, 30.  
Heringshauen 1916, 180.  
Türfengilde 1920, 182.

**Karby**  
Zur Sitten- und Preisgeschichte  
des 18. Jahrhunderts 1911, 243.

**Karrharde**  
Rechtsgewohnheiten bei Hinrich-  
tungen um 1720 1928, 67.

**Kasmarf**  
Herrenhusfagen 1933, 222.

**Kasseburg**  
Auf den Spuren des alten  
Sachsenwalles 1891, 181.

**Katharinenherd**  
Martje Flohrs 1921, 53.

**Kating**  
Deichgraf Jacob Friedr. Pauls  
1919, 118.

**Kekenis**  
Deutung des Namen Kekenis  
1918, 170.

**Kellinghusen**  
Entstehung 1901, 71.  
Namens- und Abgabenverzeichnis  
1901, 75.  
„Heimat“-Tagungen 1910, 266.  
1929, 236.  
Fayencen 1910, 266.  
Kirche 1910, 272. 1930, 183.  
Das Alter Kellinghusens 1917, 79.  
Färberei von Aug. Junge 1924, 246.  
Geologisches 1929, 97.  
Die Pflanzenwelt 1929, 102.

**Kelling**  
Die ersten Opfer des Krieges von  
1848—1851 1912, 230.

**Ketelsby**  
Die Borneburg 1926, 124.

**Kiel**  
Die Stadt Kiel und ihr Weichbild  
im Munde der Vorzeit 1892, 11.  
1924, 232.  
Deutung des Ortsnamens 1892, 11.  
Gründung Kiels 1892, 12. 1894, 156.  
Straßennamen 1892, 12.  
Das älteste Kieler Rentebuch  
1893, 211.  
Kolonisierung der Umgegend von  
Kiel 1894, 154.

Gesellschaft für Kieler Stadt-  
geschichte 1895, 197.  
Trunkenheit und Trunkbucht  
1896, 113.  
Städtische Gärten 1896, 134.  
Kieler Volksküche 1896, 134.  
Volksunterhaltungsabende  
1896, 138.  
Allerlei vom Festort Kiel 1896, 139.  
Kieler Umschlag 1899, 186. 203. 222.  
232. 1912, 91. 1922, 149. 1923, 154.  
249. 1930, 108.

**Denk- und Grabmäler**  
Kaiser-Wilhelm-Denkmal 1897, 16.  
1913, 171.  
Herzog-Friedrich-Denkmal  
1911, 197.  
Grabstein des Siegers von Born-  
höved in der Heiligengeistkirche in  
Kiel, Graf Adolf IV. 1927, 172. 243.  
Denkmalspflege 1930, 179.

**Düsternbrook**  
Auszug der Saatfrähen aus  
Düsternbrook 1897, 68.  
Rechtsbräuche im Amte Kiel  
1898, 172.  
Die alte Festung Christianspries  
1900, 7.  
Die Vögel in und um Düstern-  
brook 1924, 195.

**Universität**  
Christian Korholt, Prof. der  
Theologie in Kiel 1900, 123.  
Akademische Heilanstalten der Uni-  
versität Kiel 1893, 2. 28. 67.  
Pathologisches Institut der Uni-  
versität Kiel 1896, 112.  
Zum Gedächtnis Christian  
Albrechts, Stifters der Universität  
1913, 323.  
Zum 250jährigen Bestehen der  
Universität 1915, 185. 213. 241. 271.  
Neue Boots- und Fochthalle der  
Universität 1905, 285.  
Institut für Seeverkehr und Welt-  
wirtschaft 1918, 156.  
Errichtung der Kommunität bzw.  
des Konvikts 1665 1926, 189.  
Universitäts-Bildersammlung  
1926, 193.  
Zur Frequenz der Universität im  
18. Jahrhundert 1932, 305.  
Wachsbilder Kieler Professoren  
1938, 99.  
275jähriges Bestehen 1940, 193.

**Thaulow-Museum**  
Jubiläum des Museums 1903, 213.  
Aus den Sammlungen des  
Thaulow-Museums 1903, 265. 1904,  
97. 1905, 101. 1911, 185. 235. 1914,  
143. 162.

Notlage des Museums 1904, 41.  
Wiedereröffnung des Museums  
1911, 183.  
Rückblick auf die Ausstellung des  
Museums 1930, 179.

Historische Landeshalle  
Ein Gang durch die Landeshalle  
1908, 78.  
Klaus-Groth-Zimmer in der  
Landeshalle 1912, 145.  
Mitglieder-Versammlung 1917, 121.

Kunsthalle  
Eröffnung am 15. November 1909  
1910, 6.

Museum vaterländischer  
Altertümer  
Nydam-Boot 1917, 76. 1930, 68.  
über das Verhältnis vorgeschicht-  
licher Heimsammlungen zum  
Museum vorgeschichtlicher Alter-  
tümer 1933, 161.

Naturkundliches Heimat-  
Museum in Kiel  
„Gründung“ 1926, 57.

Klaus Groth  
Klaus-Groth-Haus 1909, 24.  
Klaus-Groth-Zimmer in der  
historischen Landeshalle 1912, 245.  
Klaus-Groth-Denkmal 1912, 234.  
279. 1921, 174.  
60jähriges Jubiläum des Quickborn  
1912, 234.  
Grabmal von Klaus Groth  
1926, 200.

Farbige Kieler Häuser 1907, 170.  
Der St.-Jürgens-Friedhof zu Kiel  
1910, 105. 121.  
Wale 1910, 139.

Johann Meyer, ein Heimatdichter  
1919, 1.  
50jähriges Bestehen der Höheren  
Mädchenschule I in Kiel 1911, 289.  
Prof. Johannes Dben, der Erbauer  
der Jakobikirche in Kiel 1912, 11.  
Diluviales Kengeweih 1912, 54.  
Johann Friedrich Ludwig Wöhlert  
zum Gedächtnis 1912, 82.  
Eine Reise durch Schleswig-  
Holstein im Jahre 1642 1912, 91.  
Provinzial-Blindenanstalt in Kiel  
1912, 109.

Adolf Michaelis 1912, 149.  
Fitzige Restwurz an der Kieler  
Förde 1913, 55.  
Die Kieler Förde 1913, 163.  
Der Kaiser-Wilhelm-Kanal und  
seine Erweiterung 1913, 171.

Das Kieler Schloß 1913, 178, 185.  
Die Kieler Zweigvereine der  
Gustav-Adolf-Stiftung 1913, 237.  
Ehrenpokal der Stadt Kiel  
1914, 198.

Kieler Hafen 1915, 24. 1925, 130.  
Klosterkirche 1915, 187—189.  
Die älteste Feuerpritze 1916, 79.  
Zur Erinnerung an Propst Jesh  
1916, 266.

Nydam-Boot 1917, 76. 1930, 68.  
Das Alter Kiels 1917, 79.  
Kieler Burgfriede 1917, 192.  
Die Fahrt des Bübecker Martens-  
mannes nach Kiel 1917, 224.  
Der Buchwaldtsche Hof in Kiel  
1921, 1.

Am Strande der Kieler Außen-  
förde 1922, 2.  
Klein-Elmeloo (Landitz Prof.  
Hegewisch), wo jetzt die Kunsthalle  
steht 1922, 43.

Joachim Gschmann 1922, 121.  
Alt-Wellingdorf in seinen Flur-  
namen 1922, 239. 1932, 239.

Ludwig Uhland in Kiel 1923, 101.  
Ein Gedicht auf Dahlmanns  
Abschied von Kiel 1923, 169.

Prof. Dr. Fr. Cramer 1923, 241.  
Steinzeitliche Siedlungen 1905, 77.  
1924, 232. 1930, 158.  
Steingräber 1925, 226. 265.

Ein Stück der alten Stadtmauer  
1926, 18.  
Baltische historische Forschungs-  
Institute 1926, 45.

Georg Corper 1926, 181.  
Die St.-Jürgens-Kapelle 1928, 123.  
Turniere in Kiel 1932, 157.

Das Teehaus im Marienhain zu  
Kiel 1934, 5.

Aus Theodor Möldekes Kieler  
Jahren 1935, 26.  
Die Wochen- und Dienstboten-  
Sparkasse Kiel 1937, 241.

Carl Daniel Voigts 1938, 99.  
Ein Rattenkönig in Kiel 1938, 286.

#### Kiel-Ellerbek

Alt-Ellerbek 1925, 121.  
Muschelfischerei 1925, 127.  
Alte Fanggeräte 1925, 133.  
Ellerbeker Buttgilbe 1925, 134.  
Wetter und Wind im Volksmund  
1925, 139.  
Alte Volksausdrücke 1925, 140.

#### Kiel-Holtenau

Uberglaubenssagen aus Kiel-  
Holtenau 1923, 251.  
Holtenauer Schleiße 1930, 226.

#### Kielsau

Deutung des Namen 1931, 93.

- Kielseng**  
Deutung des Namen 1901, 158.
- Kirkeby**  
Guthalter in der Kirche zu Kirkeby  
1939, 168.
- Kisdorf**  
Schildbürger unserer Heimat  
1895, 121.
- Kizeberg**  
Steinzeitfund 1912, 57.
- Klamp**  
Sagen 1928, 39.
- Klappholz**  
Neujahrsgabe 1934, 367.
- Kl.=Grönaa**  
St.-Georgs-Kapelle 1928, 123.
- Kl.=Solt**  
Eine Erinnerung aus den Kriegsjahren  
1864 1939, 287.
- Kl.=Wollstedt**  
De Kohlschicht 1923, 182.
- Kl.=Wiehe**  
Fund einer Eisenschmelzgrube bei  
Kl.-Wiehe 1937, 103.
- Kleve**  
Naturschutzgebiet bei Kleve  
1938, 145.
- Klewendei**  
Hausinschriften in Klewendei  
1892, 68.
- Klinken**  
Industriemühlen zu Klinken  
1937, 340.
- Knißberg**  
Bismarck-National-Denkmal auf  
dem Knißberg 1901, 225.  
Der Knißberg 1919, 137.
- Knoop**  
Knooper Schleufe 1930, 227.
- Klövensteen**  
Vorgeschichtliche Spuren 1930, 83.
- Kochendorf**  
Aus der Notzeit des Nordischen  
Krieges 1924, 165.
- Köhn**  
Übergläubensagen 1923, 252.
- Kolding**  
Der Barrikadenkletterer von  
Kolding 1899, 129.  
Kolding 1849 1899, 153.  
Die Erstürmung des Koldinger  
Schlosses durch die Polen 1658  
1909, 109.  
Die Spanier in Kolding im Jahre  
1808 1922, 113.  
Es war auf Jütlands Auen  
1924, 84.
- Kolfsee**  
Eine Kolfsee-Sage 1891, 30.
- Kollmar**  
Deutung des Namen 1918, 101.  
Besitzwechsel adliger Güter  
1937, 150.
- Urkundliche Nachrichten über das  
„Sommerhus“ 1941, 43.  
Bauern der Kollmar-Marsch hiel-  
ten einst Wacht gegen England  
1941, 76.
- Kölln**  
Verurteilung eines Brandstifters  
im Dorfe Kölln zum Tode durch  
das Schwert 1928, 16.
- Königsau**  
Schnecken und Muscheln 1909, 49.
- Königsförde**  
Naturdenkmäler 1907, 123.  
Fündlingsblöcke in unserer Land-  
schaft 1926, 253.
- Königshügel**  
Denkmal auf dem Königshügel  
1928, 195.
- Kossau**  
Das Kossautal von der Quelle bis  
zum Meer 1927, 273.
- Kosel**  
Eine Kindtaufe im Jahre 1770  
1921, 142.  
Rundtürme in Schleswig-Holstein  
1930, 7.
- Krempe**  
Marcus Jordanus 1910, 41.  
Fahnenstwenfer 1910, 158.  
Erbrecht 1912, 311.  
Der erste Luftballon 1913, 206.  
Das Alter von Krempe 1917, 79.  
Feuersbrunst um das Jahr 1680  
1921, 215.  
Zur holländischen Kolonisation  
1922, 65.  
Medizinisches 1922, 75.  
Siechenhaus 1928, 127.  
Nifolaukapelle 1928, 127.  
Stadt Krempe 1941, 47.
- Kriesebj**  
Zwei Baumriesen in der Land-  
schaft Schwansen 1914, 161.
- Kronshagen**  
Die Wochen- und Dienstboten-  
Sparkasse 1937, 241.
- Kropp**  
Spottnamen der Kropper 1936, 285.
- Krüzen**  
Nachbarreime aus Krüzen  
1927, 170.
- Kuden**  
Der Kudensee 1892, 41.
- Kudensee**  
Naturschutzgebiet 1938, 145.
- Kühren**  
Kriegerdenkmal auf einem prä-  
historischen Grabhügel im Gute  
Kühren 1928, 194.
- Kufwall**  
Alte Burganlagen 1933, 68.
- Kummerfeld**  
Sagen 1931, 190.

- Kurzenmoor**  
Erinnerung an den Kosakenwinter  
1813/14 1931, 209.
- Labenz**  
Siedlungsperioden des Dorfes  
1933, 137.  
Vorgeschichtliche Festungen  
1934, 253.
- Lägerdorf**  
Felsarten bei Lägerdorf 1891, 55.  
Salzquelle bei Lägerdorf 1891, 252.  
Der Nierhain 1912, 207. 1927, 265.  
Erdgeschichtliche Entwicklung  
1915, 13.
- Langeln**  
Hügelgräber 1935, 33.
- Langeloh**  
Hausinschriften 1892, 67.
- Langeneß**  
Die große Flut von 1825, 1925, 35.  
Hallig Langeneß vor 130 Jahren  
1936, 304.  
Aus der Vergangenheit der  
Halliggruppe Langeneß 1940, 5.  
17. 37.
- Langenfelde**  
Glimmerthonlager 1891, 126.
- Langereihe**  
Das Taterbruch 1934, 246.
- Langholz**  
Wolfsplage vor 250 Jahren  
1931, 159.
- Langwedel**  
Bauernbrief aus dem Jahre 1700  
1917, 88.  
Joachim Schmann 1922, 121.
- Lasbek**  
Aufteilung von 52 Staatsgütern  
1919, 190.
- Lauenburg**  
„Heimat“-Tagungen 1902, 167.  
1933, 223.  
Lauenburg an der Elbe 1903, 25. 49.  
Gefecht am 17. und 18. August 1813  
1903, 31.  
Der Winterling im Fürstengarten  
1903, 81.  
Das Plattdeutsche des Kreises  
1922, 101.  
Volkshumor 1922, 115.  
Medardus 1922, 117.  
Christian Bollhorn 1926, 163.  
Armenhaus St. Jürgen 1928, 125.  
Lauenburger Kunsttöpferei  
1930, 102.  
Schifferbrüderschaft 1933, 146.  
Napoleonisches Standesamt 1811  
bis 1813 1935, 350.  
Lichtauslösch, Lichtuhr bei Ver-  
steigerungen 1936, 282. 1941, 61.  
Binde- oder Brautbrief 1938, 309.  
Totenkronen 1939, 83.
- Maul- und Klauenpeuche 1838**  
1939, 137.  
Herbarium des Rektors Wilhelm  
Claudius (1845—1887) 1933, 157.
- Leck**  
„Heimat“-Tagung 1924, 199.  
Volkshundliches 1924, 150.  
Ein Wifingerfund 1937, 40.
- Leezen**  
Storchreiches Dorf 1929, 19.
- Lemkenhagen**  
Ehemalige Stadt 1902, 204.
- Lensahn**  
über Oster im westlichen Wagrien  
1929, 249.
- Levensau**  
Lebensau 1909, 140. 1912, 286.
- Lindau**  
Aufhebung der Leibeigenschaft  
1905, 26.
- Lindewitt**  
Auf dem Lindewitter Hof um 1780  
1935, 301.
- Linnetschau**  
Der Schwarztorsch 1909, 120.
- Lintrup**  
Sumpfschildkröte 1921, 162.
- Loßstedter Lager**  
Ist *Gentiana ciliata* L. einheimisch?  
1916, 92.  
Loßstedter Lager 1905, 41.
- Loßlund**  
Zur Geschichte des Gutes Loßlund  
1935, 307.
- Lohe**  
Die Kriege des 17. Jahrhunderts  
1935, 323.  
Hausinschriften 1892, 68.
- Löhrsdorf**  
Eine Wanderung durch das  
Löhrsdorfer Holz 1932, 89.
- Loit (Angeln)**  
Blümschütteln 1921, 162.
- Loose**  
Die Kriege des 17. Jahrhunderts  
und ihre Auswirkung 1935, 324.
- Loßtrup**  
Angeler Sagen 1907, V.
- Löwenstedt**  
Eigenartiges Landschaftsbild und  
seine Zerstörung durch Ödland-  
kultur 1925, 6.
- Lübbeck**  
Denkmalspflege 1900, 176.  
Ereignisreiche Tage im Jahre 1806  
1901, 110.  
Vogelschutz 1902, VI.  
Erklärung auffälliger Namen  
1902, 14.  
Mittelalterliches Geldwesen  
1903, 249.  
Folter- und Strafwerkzeuge 1904,  
179. 202.

Willkomm der Lübecker Schiffs-  
zimmerer 1906, 173.  
Windkompaß 1910, 247.  
Kranter und Hochgericht 1749  
1911, 278.  
Eine Reise durch Lübeck 1912, 71, 90.  
Aus der Chronik der nordelbischen  
Sassen 1912, 118, 135, 165, 219, 295.  
Vielens Tätigkeit in Lübeck  
1912, 121.  
Bauernhäuser und ihr Ziegel-  
schmuck 1912, 140.  
Schabbelhaus 1912, 185.  
Dassowfahren der Fischer 1898, 133.  
Glockeninschriften 1913, 307, 327.  
Kringelhög 1914, 20.  
Handwerkszünfte 1914, LIV.  
Vom eiszeitlichen Lübeck 1915, 204.  
Geißeldenkmal 1915, 211.  
Alte lübische Schiffsgeschütze im  
Kopenhagener Zeughaus 1916, 46.  
Prof. Dr. Christian Reuter 1916, 13.  
Denkmalschutzgesetz vom 5. Februar  
1915 1916, 66.  
Bei Drägers 1917, 26.  
Die drei Freien Städte 1918, 48.  
Reisebeschreibung Hamburg-Lübeck  
1838 1918, 73.  
Chrenfriedhof und Chrenhain  
1918, 90.  
Das Lutherbild in St. Katharinen  
1921, 105.  
Rünenstein 1922, 45.  
Das Lübsche Maß 1923, 225.  
Lübeck und Schleswig-Holstein  
1924, 235.  
Nachbarreime 1926, 115.  
Haustiere im Volksglauben 1927,  
34, 111, 240.  
Dänische Schiffslagge in  
St. Marien 1927, 280.  
Sphingidae (Schwärmer) 1928, 136,  
187, 205, 232, 252, 279.  
Die St.-Jürgen-Stifte und Hospi-  
tälcr in Schleswig-Holstein  
1928, 121.  
Hausinschriften 1929, 237, 1931, 201.  
Wiege und Sarg im Volksglauben  
1930, 39, 85.  
Ein Wanderfalckenhorst in Lübeck  
1932, 61.  
Lübische Bündnispolitik 1933, 172.  
Seltsame Erscheinungen in der  
Lübecker Fauna 1934, 16.  
Hans Trese, der Lübecker Bild-  
hauer 1934, 177.  
Einige Vogelbeobachtungen  
1935, 74.  
Die räumliche Lage Lübecks  
1935, 178.  
Lübecker Ratskeller 1935, 186.

Ratsföhrungen in früheren Jahr-  
hundertcn 1935, 192.  
Eine französische Schilderung  
Lübecks aus dem Jahre 1636  
1935, 196.  
Lübecker Wetteprotokolle 1935, 200.  
Geschichte der Lübecker Mleen  
1935, 205.  
Naturschutzgebiet „Dummersdorfer  
Ufer“ 1935, 210.  
„Heimat“-Tagung 1935, 269.  
„Christus in der Kelter“, ein mittel-  
alterliches Sinnbild 1936, 144.  
Grabstein Merken Grotzes im  
Heiligengeist-Hospital 1936, 144.  
Alte Kanäle zwischen Hamburg  
und Lübeck 1936, 370.  
Steinfreuze in der Lübecker Um-  
gegend 1937, 204.  
Totenkronen in Lübeck und Lauen-  
burg 1939, 83.  
Walröschknochen in Lübeck 1939, 257.  
Der Hungerturm (Erzählung)  
1939, 284.  
Siegessfeiern in Lübeck am Ausgang  
des 19. Jahrhunderts 1940, 35.  
Der Personenverkehr zwischen  
Lübeck und Hamburg in früherer  
Zeit 1940, 99.  
Kerbhölzer im St.-Annen-Museum  
zu Lübeck 1940, 113.  
Einschlachten in Lübeck 1942, 56.  
Kranzreiten 1750 bei Lübeck  
1942, 57.  
**L u d w i g s b u r g**  
Wolfsplage vor 250 Jahren  
1931, 159.  
Herrenhussagen ut Schwansen  
1933, 221.  
**L ü g u m k l o s t e r**  
Dr. F. Mörfc 1917, 164.  
Kornmaße 1923, 223.  
Der Reliquienschein im Lügum-  
kloster 1925, 186.  
Aus dem Schoße der Erde 1926, 297.  
Von Lügumkloster 1929, 68.  
**L u h n s t e d t**  
Geologische Wanderung in Schles-  
wig-Holstein 1923, 26.  
Bit Swiensflachen 1923, 257.  
Nachgeburt 1936, 31.  
**L u i s e n b e r g**  
Ausflug nach Luisenberg 1910, 270.  
**L u n d e n**  
Die ersten Beliebungen der Panta-  
leonsgilde 1895, 43.  
über ehemalige Städte in Holstein  
1902, 204.  
De Goldkeller 1928, 93.  
**L ü t j e n b u r g**  
Aus der Kulturgeschichte  
1893, 56, 73.

- Von der Gründung bis zur Verleihung des lübischen Rechts 1894, 60.  
Die Kolonisierung der Umgegend 1894, 154.  
Das Alter von Lütjenburg 1917, 79.
- Lütjenholm**  
Der gegenwärtige Stand des Naturschutzes 1938, 145.
- Maansburg**  
Die Maansburg am Danewerk gefunden 1933, 46.
- Maasholm**  
Kleinbürger- und Fischerhäuser im Schleswigischen 1909, 29.
- Maasleben**  
über Funde von Baumstämmen in Mooren 1924, 249.  
Nieseneremplare von der großen Leichmuschel 1908, XVII.  
Herrenbusssagen in Schwansen 1933, 223.
- Malente**  
Nachbarreime 1926, 115.  
Glockeninschriften 1913, 327.
- Malzkow**  
Ein Beispiel landwirtschaftlicher Buchführung aus dem vorigen Jahrhundert 1924, 167.
- Marienfeld**  
Die Butterpatrouille 1936, 88.
- Marienwohlld bei Mölln**  
Marienwohlld 1912, 133.
- Marne**  
Das Alter der schleswig-holsteinischen Städte 1917, 79.  
Kochen Knoop 1923, 34.  
Die Familientafel des Kirchspielsvogts Jakob Wildens in Marne 1928, 1. 29. 85. 108. 189.  
Bist du von Marne oder Dunn? 1937, 68.  
Marner Menschenmarkt 1939, 213.
- Marutendorf**  
Nachrichten aus dem Herzogtum im Anfang dieses Jahrhunderts 1899, 187.
- Marxdorf**  
Hausinschriften von 1639 1938, 319.
- Mathwih**  
Fahlabend in meinem Dorf vor etlichen 60 Jahren 1925, 36.
- Meddewade**  
Was bedeutet der Ortsname Meddewade? 1942, 54.
- Medolden**  
Lorenz Borst 1893, 45.
- Meels**  
Bonden-Gutsbesitzer 1921, 39.
- Meezen**  
De Bruntsteen bi Meezen 1936, 285.
- Meggerdorf**  
Zwee Bertelln vum de ünner-eerschen 1912, 202.
- Meggerfoog**  
Nis Bnf 1909, 74.  
Der Meggerfoog 1899, 122.
- Meinsdorf**  
Türkenreiten 1929, 257.
- Meldorf**  
Vom Theater in Schleswig-Holstein vor 50 Jahren 1908, 180.  
Das Alter der schleswig-holsteinischen Städte 1917, 79.  
Schleswig-Holsteins Kornmaße 1923, 224.  
Christian Rohweder 1925, 283.  
Der Name Meldorf 1927, 32, 190.  
Alte Volksspiele: Rolandreiten 1929, 256.
- Miffunde**  
Miffunde 1848—1864 1901, 60.  
1914, 34.  
Kriegerehrenmal auf einem Hüngergrabe bei Miffunde 1928, 197.
- Misthusum**  
Misthusum 1928, 55.
- Mögeltondern**  
Aus dem Schoße der Erde 1926, 297.
- Mohr (Hütten)**  
Die Kriege des 17. Jahrhunderts 1935, 323.
- Mohrkirchen**  
Worbes und Mohrkirchen 1901, 156.
- Mölbh** siehe Tauskov 1932, 82.
- Mölln**  
„Heimat“-Tagung 1912, 306.  
Glockeninschriften 1913, 327.  
Blick auf Mölln vom Heidberg (Bild) 1928, 25.  
Die St.-Jürgen-Stifte und Hospitäler in Schleswig-Holstein 1928, 121. 282.  
Die älteste Steinplastik im Möllner Museum 1932, 133.  
Kriegskontributionen der Stadt Mölln im Siebenjährigen Kriege 1937, 118.  
Franzosen als Kriegsgefangene und Deserteure in Mölln (1758 bis 1786) 1937, 180.  
Möllner Rekruten im Siebenjährigen Kriege 1937, 238.  
Schillsche Husaren erbeuten in Mölln eine französische Kriegskasse. 24. Mai 1809 1940, 186.
- Moorbrücke bei Looße**  
Bulverturm (seltsames Haus) 1939, 139.
- Moorrege bei Heterfen**  
Vor fünfzig Jahren 1909, 245.
- Moorsee**  
Geologische Wanderungen in Schleswig-Holstein 1923, 82.

- Die Umgebung des Alten Moor-  
fees im Spiegel der Vorgeschichte  
1937, 264.
- Morsum**  
Das Schutzgitter des Morsum-  
flusses 1931, 7.
- Mühlenbarbek**  
Koh. Heinrich Fehrs 1910, 235.  
Botanisches von der Buurmeen bei  
Mühlenbarbek 1913, 217.
- Munkbrarup**  
Eine ehemalige Gletscherlandschaft  
im nördlichen Angeln 1928, 99.  
Vom Plankwerk um die alte Munk-  
brarupharde 1939, 310.  
Was geschah in Munkbrarup wäh-  
rend der Abstimmungszeit?  
1938, 86.
- Munkwollstrup**  
Die Riesenbetten bei Munkwol-  
strup 1925, 247.  
Über die Mundart meines Heimat-  
dorfes 1929, 217.
- Münsterdorf**  
Gesundheitsverhältnisse holstei-  
nischer Pastoren in der Propstei  
Münsterdorf in früheren Jahr-  
hunderten 1926, 151.
- Nabe**  
Aus dem Dorfbuch 1814 1906, 13, 46.  
Kuffensteine 1934, 329.
- Nannendorf**  
Auf den Spuren des Sachsenwalls  
1891, 182.
- Nebel**  
Grabinschriften 1912, 30.
- Nehms**  
Sumpfschildkröte 1911, 270.
- Nehnten**  
Frostschäden 1918, 61.
- Neuenbrook**  
Zur holländischen Kolonisation  
1922, 65.
- Neuendeich bei Uetersen**  
Hausinschriften 1892, 68.
- Neuengamme**  
Erdgas 1910, 276. 1918, 94. 1920, 76.
- Neufkirchen in Angeln**  
Ein origineller Beichtscheit  
1902, 145.  
Eine Werkstatt der jüngeren Stein-  
zeit 1905, 258.  
Zum 300jährigen Bestehen 1921, 99.
- Neufkirchen im Kreis Gutin**  
Glockeninschriften 1913, 328.  
Felsenkirchen mit Rundtürmen in  
Schleswig-Holstein 1930, 7.
- Neumühlen (Düvelgünne)**  
Lohsenbrüderschaft 1895, 229.  
Neumühlen sonst und jetzt  
1912, 214.

- Neumünster**  
Gründung von Neumünster  
1894, 104.  
Kolonisierung der Umgegend von  
Neumünster 1894, 154.  
Der Guß der neumünsterischen  
Kirchenglocken vom Jahre 1596  
1900, 173.  
Schleswig-Holsteinische Musik-  
sammlung Neumünster 1921, 10.  
Prof. Dr. Kirmis 1926, 92.  
Gildefahnen und Stadtwappen  
1928, 169.  
Kafobugilde 1928, 255.  
Die Wirtschaftssysteme im früheren  
Amte Neumünster bis zur Feld-  
aufteilung 1930, 276.  
Abteilung Caspar von Salderns  
1748 1931, 193.  
Aus kirchlichen Führungszeug-  
nissen von 1622 1932, 67  
Der „Hoff“ im Amte Neumünster  
1933, 120.  
Herzog Johann des Älteren Auf-  
fassung von der landesherrlichen  
Mitwirkung bei einer Pfarr-  
besetzung 1934, 20.  
Waldwirtschaftliches aus Neu-  
münster 1934, 259.  
Kettstierbier 1937, 190.  
Blatternimpfung in Schleswig-  
Holstein 1937, 218.  
Die erste steinerne Brücke bei Neu-  
münster 1939, 200.  
Eine merkwürdige Scheune in  
Neumünster 1939, 269.  
Neun Siegeleien im Boostedt bei  
Neumünster 1939, 278.
- Neustadt**  
Untergang eines Dorfes (Schluß)  
an der Neustädter Bucht  
1891, 128, 191.  
Die Neustädter Bucht 1891, 164.  
Zur Geschichte von Neustadt  
1891, 185, 221.  
Was die Neustädter Kirchenbücher  
aus der Kriegszeit vor 100 Jahren  
berichten 1913, 125.  
Die Provinzial-Frrenanstalt bei  
Neustadt 1913, 269.  
„Heimat“-Tagung 1913, 330.  
Zur Geschichte des Hospitals zum  
Heiligen Geist von Neustadt  
1914, 42, 76.  
Rebensart aus Neustadts Umgegend  
1916, 158.  
Das Alter von Neustadt 1917, 79.  
Von dem Neustädter Museum  
1925, 164.  
Ecken und Winkel im Neustädter  
Hafen 1927, 291.  
St.-Georgs-Kapelle, St.-Gertruds-  
Kapelle 1928, 125.

- Flurnamen der Feldmark von  
Neustadt 1932, 200.  
Nebengewerbe in Neustadt um  
1710 1932, 200.  
Schornstein-Befichtigung vor 200  
Jahren 1934, 268.  
Neustädter Binnenhafen 1935, 275.  
Hausmarken 1563 1937, 249.  
Der Rosengarten in Neustadt  
1939, 91.  
Adam Hölbing (Moritatenmaler)  
1941, 47.  
Ein Moritatenmaler aus Schles-  
wig-Holstein 1941, 77.
- Neuwerk  
Nach Neuwerk 1916, 69.
- Nieblum  
Grabinschrift 1920, 77.  
Älteste Normalmaße 1921, 47.
- Niebill  
Ein Münzfund aus der römischen  
Kaiserzeit in Niebill 1935, 100.
- Nienbüttel bei Schenefeld  
Umzingen 1903, 136.
- Nindorf bei Hohenwestedt  
Geologische Wanderungen in  
Schleswig-Holstein (Farbeberg)  
1923, 23.  
Sagen 1894, 21.
- Nienflag  
Burg Nienflag und der Bergfried  
1934, 230.
- Nienwohlder Moor  
Ins Nienwohlder Moor 1930, 40.
- Norburg siehe Inseln (Alsen)
- Norby (Dinslag)  
Die Kriege des 17. Jahrhunderts  
und ihre Auswirkung 1935, 323.  
Wolfsplage vor 250 Jahren  
1931, 188.
- Norby (Apennade)  
Kreuzotterfett als Heilmittel  
1933, 229.
- Norderbrarup  
Die Margaretenspende 1908, XXIX.
- Norderoog siehe Inseln
- Nordhaffstedt  
Maseneisenerz 1923, 124.
- Nordhastedt  
Frauenbier 1892, 44, 48.
- Nordmarsch siehe Inseln
- Nordoe  
Nordoe 1904, 170.
- Nordsee = Gr.  
Nachrichten aus den Herzogtümern  
im Anfang des Jahrhunderts  
1899, 187.
- Nordstrand siehe Inseln
- Norgaardholz  
Der Stein von Norgaardholz  
1911, 246.
- Norstedt  
Eigenartiges Landschaftsbild der  
Heimat und seine Zerstörung durch  
die Edlandkultur 1925, 6.
- Nortorf  
Kolonisierung der Umgegend von  
Nortorf 1894, 154.  
Die Schweden vor Nortorf  
1899, XIX.  
Der Nortorfer Kirchenscheffel  
1912, 305.  
Abrechnung über den Bau des  
Nortorfer Hauptpastorats 1633  
1920, 173.  
Armenabmachung für das Kirch-  
spiel Nortorf 1921, 203.  
Zwei Briefe des Pastors Meier  
in Nortorf ans Kloster Ikehoe  
1922, 33.  
Die Einkünfte des Nortorfer  
Pastorats 1608 1922, 175.  
Sonntagsentheiligung 1730 1923, 96.  
Die Versorgung der Armen im  
Kirchspiel Nortorf 1736 1923, 138.  
In Verlust geratene Einnahme  
des Pastorats 1923, 188.  
Heimatsbuch des Kirchspiels Nortorf  
1923, 198.  
Wie Pastor Paulus Egardus nach  
Nortorf kam 1923, 204.  
Der älteste Nortorfer Kontrakt  
1924, 224.  
Zur Geschichte des Nortorfer  
Kirchturms 1925, 114.  
„Heimat“-Tagung 1925, 185.  
Der Nortorfer Chronist Heinrich  
Ludwig Domeier 1928, 209.  
Kriegerehrung in Nortorf 1934, 51.  
Vom ländlichen Hausbau um 1600  
1940, 201.
- Nübhel bei Nordkirch  
Eisenschlacken 1904, 67.
- Nübhel bei Rendsborg  
Boote zum Übergang nach Alsen  
1941, 181.
- Nydam  
Nydam-Boot 1917, 76. 1930, 68.
- Oberfeld  
Österreichische Waffentaten im  
schleswig-holsteinischen Befreiungs-  
kriege von 1864 1914, 57. 1916, 76.
- Odberade  
Beim Torfgraben 1931, 191.  
Lütt-Odbera 1935, 42.
- Dejendorf  
Was bedeutet der Name Dejen-  
dorf? 1923, 209.
- Detjendorf  
Geologische Wanderung in Schles-  
wig-Holstein 1922, 83.



Deversee

Die Galgen für die Uggelharde bei Deversee 1897, 168.

Kriegsklieder aus dem Jahre 1864 1914, 65.

Gefecht bei Deversee 1914, 57.

Österreichische Waffentaten im schleswig-holsteinischen Befreiungskriege von 1864 1914, 57. 1916, 77.

Die St.-Jürgen-Stifte und Hospitäler in Schleswig-Holstein 1928, 121, 282.

Felsenkirchen mit Rundtürmen in Schleswig-Holstein 1930, 9.

Der Tag von Deversee 1939, 70.

Offenbüttel

Beim Torjgraben 1931, 191.

Die Burg bei Offenbüttel 1933, 68.

Ohrfeld

Pferdeköpfe unter der Dreschtenne 1902, 220.

Ockholm

Die Nation der Ockholmer 1940, 175.

Oland

Zum 100jährigen Gedenktag der großen Flut von 1825 1925, 35.

Aus der Vergangenheit der Halliggruppe Langeneß, Oland und Gröde 1940, 5. 17. 37.

Oldenburger in Holstein

Kolonisierung der Umgegend von Oldenburg 1894, 154.

Bilder aus dem Adlerschen Agentenreit 1797 und 1798 1900, 257.

Das Alter der schleswig-holsteinischen Städte 1917, 79.

En lütten Uhlenpegel 1925, 21.

Stadarmen-Hospital, St.-Johannis-Hospital, St.-Jürgen-Hospital 1928, 125.

„Minschenmarkt“ 1930, 261.

Vorgeschichtliche Festungen 1935, 255.

Die Bücher der Oldenburger Brunnenengilden als familiengeschichtliche Quelle 1935, 349.

Das Trockengebiet Schleswig-Holstein, Fehmarn und Land Oldenburg 1939, 97.

Oldenbüttel

Meeres- und Süßwasserablagerungen der letzten Zwischenzeit (Gem) bei Oldenbüttel in Holstein 1932, 191.

Oldenhütten

Geologische Wanderung in Schleswig-Holstein 1923, 28.

Wo lag das Hütten der Familie Runkel? 1933, 28.

Oldenworth

Das Abendmahl. Aus dem Altar zu Oldenworth 1932, 54.

Oldenwörden

Die Dithmarscher zu Oldenwörden (Gedicht) 1919, 85.

Oderup

Oderuper Redensarten 1924, 225.

Abendmahlbild eines anonymen schleswig-holsteinischen Malers 1931, 99.

Oldesloe

Salzgewinnung in den Herzogtümern 1901, 36. 52.

Das Oldesloer Bogtding 1913, 128. Glockeninschriften 1913, 309.

Kornmaße 1923, 224.

Der Kupferhammer zu Oldesloe 1937, 339.

St.-Jürgen-Hospital, Hospital zum Heiligen Geist 1928, 125.

Ording

Arbeiterhäuser vor 50 Jahren in St. Peter und Ording, Kreis Eiderstedt 1905, 94.

Ornum

Herrenhussagen auf Schwansen 1933, 223.

Osdorf

Osdorfer Hochzeitbutter 1936, 252.

Oschbüttel

Der Sühnstein von Deschbüttel 1937, 316.

Ostenseld (Husum)

Bäuerliche Wirtschaft um 1700 1928, 11.

Die große Viehseuche vom Jahre 1745 1929, 87.

Aus dem Ostenselder Totenregister 1930, 262.

Pastoren und Lehrer als Krugwirte 1934, 21.

Eine Beerdigung im Kirchspiel Ostenseld im 18. Jahrhundert 1937, 104.

Osterbüнге

Hans Röh 1928, 241.

Osterlügum

Aus Peter Rjers Geschichte des Kirchspiels Osterlügum 1930, 64.

Osteroheling

Der Bildschnitzer Zeß Lind 1919, 17.

Osterstedt

Vor 50 bis 60 Jahren 1921, 178.

Osterby

Wolfsplage im Amte Hütten vor 250 Jahren 1931, 160.

Oststeinbek

Deeben 1929, 238.

Ottenbüttel (Kirchspiel Hohenasper) 1895, 135.

**Ottensen**

Die Gräber zu Ottensen 1903, 60.  
Das Grab von Otto v. Guericke  
1920, 93. 141. 172. 1925, 164.  
1928, 285.  
Mottenburg? 1931, 47. 1930, 286.  
Grabgitter von einer Eiche umwallt  
1930, 283.  
Das letzte Bauernhaus Ottensens  
1930, 286.

**Owischlag**

Wolfsplage vor 250 Jahren  
1931, 187.  
Die Kriege des 17. Jahrhunderts  
und ihre Auswirkungen 1935, 322.

**Badenstedt**

Häufigkeit der Kreuzotter 1903, 264.  
Der gemeine Kranich in Schleswig-  
Holstein 1904, 299.  
Feste- und Herrenhusen in Baden-  
stedt 1910, 226.

**Bagen sand**

Bagensand und der alte Sand-  
bauer Dietrich Meinert 1931, 136.

**Banker**

Nachrichten aus dem Herzogtum im  
Anfang des Jahrhunderts  
1899, 204.  
Aus der Zeit der Leibeigenschaft  
1907, 93.  
Banker und der Hessestein  
1913, 248. 282.  
Anekdote vom alten Fürsten von  
Hessestein 1933, 107.

**Beizen**

Die Beizener Gret 1927, 117.

**Bellworm siehe Inseln**

**Petersburg (Riel)**

Geologische Wanderungen in  
Schleswig-Holstein 1923, 151.

**Petersdorf (Gut)**

Aus alten Briefen 1899, 232.

**Pinneberg**

Der Fahl 1911, 82.  
Ein denkwürdiger Weihnachts-  
abend in Pinneberg 1863 1911, 287.  
Aberglaube in der Herrschaft  
Pinneberg 1914, 31. 1923, 256.  
Der Russenwinter 1813/14 1914, 108.  
Abergläubische Bräuche aus der  
Herrschaft Pinneberg 1914, 172.  
Volks humor aus dem Kreise  
Pinneberg 1915, 250. 1916, 40.  
Das Alter der schleswig-holstei-  
nischen Städte 1917, 79.  
Der Schleswig-Holstein-Tag in  
Pinneberg, als ich em belevt heff  
1919, 138.  
Postwesen im 18. Jahrhundert  
1921, 106.  
Das Schauenburger Maß 1923, 224.

Vom alten und neuen Schloß in  
Pinneberg 1925, 154.

„Bodderkösten“, wie sie früher im  
Kreise Pinneberg gefeiert wurden  
1927, 114.

Von unehrlichen Leuten im Kreise  
Pinneberg 1933, 78.

Musikantenstreit in der Herrschaft  
Pinneberg 1934, 22.

Die Hügelgräber bei Langeln und  
östlich Quickborn im Kreise Pinne-  
berg 1935, 33.

Der Weihnachtsbaum (bereits  
1850—1860 in Pinneberg) 1935, 40.  
Warum Hans Barner den Herrn  
Sinke verhaun mußte 1936, 278.

**Placken bei Greben (wohl Grebin)**  
Naturschutz für die Eichenbäume bei  
Placken 1937, 276.

**Plön**

Der Plöner See 1892, 143.  
Eroberung Plöns 1139 durch Hein-  
reich von Badewide im Aufsat: Der  
Gang der Germanisation in Ost-  
holstein 1894, 112.

Der Plöner Schloßgarten 1896, 92.  
Hausmarken, Handzeichen, Siegel  
1904, 18.

„Heimat“-Tagung 1904, 260. 292.

Das Alter der schleswig-holstei-  
nischen Städte 1917, 79.

Bürgermeister Johannes Rinder  
1919, 2.

Eine Reisebeschreibung von 1688  
1923, 250.

Die Sternblume im Plöner Schloß-  
park 1921, 165.

Viehweiden im Amte Plön  
1935, 38.

Die erste Kunststraße in Schleswig-  
Holstein 1936, 116.

Der Maibaum in Plön 1938, 117.

**Poppenbrügge**  
über den sogenannten „Homo  
Silienis von Poppenbrügge“  
1926, 175.

**Pöhl (Gehege)**  
Merkwürdige Bäume 1896, XIV.

**Pommerby**  
Pommerbyer Arnenfriedhof  
1915, 141.

**Poppenbüll**  
Die Poppenbüller Tauteiche  
1932, 123.

**Poppenbützel**  
Ludwig Frahm 1916, 174.  
Ludwig Frahm zu seinem 70. Ge-  
burtstag 1926, 155.

**Pöppendorf**  
Ganggräber in Schleswig-Holstein  
1931, 29.

**Poppolz**  
Der Poppostein oder Taufstein bei Poppolz 1897, 163. 1898, 47.

**Prasdorf**  
Almhöns und Siedelschnur 1936, 343.

**Preeß**  
Bilder aus der Vergangenheit des Klosters Preeß:

1. Die Gründung des Klosters und seine Entwicklung im 13. Jahrhundert 1904, 14.
2. Die Klosterbauern im 13. Jahrhundert 1904, 29.
3. Der Klosterhof und das Klosterleben um die Wende des 15. und 16. Jahrhunderts 1904, 55.

Graf Kurt Reventlow 1915, 6.

Haushalt des Klosters Preeß im 13. und 14. Jahrhundert 1916, 114.

Das Alter von Preeß 1917, 79.

Preeßer Korps 1849 1917, 229.

Zwei Preeßer Priorinnen des 15. Jahrhunderts 1918, 113.

Ut Preeßer vergahn Tieden 1923, 252.

Gotische Plastik in Preeß 1933, 240. 256. 1934, 200. 240. 256. 316. 1935, 121.

Weihnachtskrippe des Preeßer Klosters 1933, 289.

Die Abgaben an das Kloster Preeß 1934, 44. 1936, 331.

Die Bautätigkeit im Preeßer Kloster 1937, 161.

Aus dem Verzeichnis der von den Grundbesitzern der Dorfschaft Rönne beim Kloster Preeß zur Ablösung angemeldeten Reallaften 1937, 188.

Die „alte“ Schwentine und Beiztrüge zur Geschichte Preeß' 1937, 328.

**Probsteierhagen**  
Ein Lehrerexamen vor 184 Jahren 1891, 56.

St.-Nirgens-Kapelle 1928, 282.

**Probstenwerder**  
Ein ornithologischer Ausflug nach dem Probstenwerder 1933, 175.

**Prasdorf**  
Felsenkirchen 1930, 5.

**Pugum**  
Die Schweb- und Schaufelwiesen von Pugum 1921, 102.

**Putlos**  
Geheimnisse des Wienberges 1932, 8.

**Quickborn**  
Der Prophetensee in Quickborn 1913, 184. 1928, 91.  
Das Dorf Quickborn 1922, 110.

Aus schweren Zeiten 1928, 250.  
Pastoren und Lehrer als Krugwirte 1933, 284.

Die Hügelgräber bei Langeln und östlich Quickborn 1935, 33.

**Quern**  
Kolonisten-Cinquartierung im Kirchspiel Quern 1911, 28.  
Interessante Bäume und Sträucher im Apothekergarten zu Quern 1914, 274.

Lutherbild in Quern 1918, 12.

Apotheker E. Funke 1918, 45.

Angler Dorfapothek 1921, 6.

Querner Festebohl 1923, 14.

Vormärzliche Siebertafel in Nordangeln 1923, 50.

Feuersbrunst bei Lorenz Schlott 1926, 17.

Namenbedeutung der Feldmark nördlich von Quern-Abeland 1926, 85.

Gotische Taufschüssel mit rätselhafter Inschrift 1926, 209. 1928, 257.

Vom schiefen Turm von Quern 1919, 193.

Küstenmiliz 1807 1931, 42.

Eine Ahlefeldtsage und ihr geschichtlicher Kern 1932, 139.

Gosche v. Ahlefeldt in Quern 1934, 35.

Rangstreit zwischen Rättern und Bohlseuten in Angeln vor 200 Jahren 1938, 53.

**Rabenkirchen**  
Orts- und Flurnamen Schleswig-Holsteins 1893, 275.

**Ramsdorf**  
Wolfsplage vor 250 Jahren 1931, 187.

**Rantum**  
Pleptauschiff 1923, 130.

**Rantum**  
Beerdigungsgebräuche 1923, 255.  
Karl Johansen, Märchenzähler 1924, 218.

**Ranzau**  
Historisches Denkmal 1908, 27.  
Russenwinter 1813/14 1914, 108.  
Ranzauische Tonne 1923, 224.

**Ranzelberg**  
Ranzelberger Fremdenbuch 1913, 49.

**Rapstedt**  
Wie die Rapstedter lutherisch wurden 1921, 123.

**Rastorf**  
Steingrab 1925, 265. 273.  
Von Rastorf in Bagrien 1929, 120.

**Ratekau**  
Felsenkirchen 1930, 5.

- Rathmannsdorf**  
Rathmannsdorfer Schleuse des Eiderkanals 1907, XXXIII.  
1930, 227.
- Rakeb**  
Ein Franzosengrab 1897, 103.  
Ein Freibrief von 1775 1920, 26.
- Rakeburg**  
Das Ansveruskreuz bei Rakeburg 1904, 95. 1932, 281.  
Das Alter Rakeburgs 1917, 79.  
Reisebeschreibung von 1688 1923, 250.  
St.-Georgs-Kirche 1928, 120.  
Das Rakeburger Lager 1813/14 1937, 234.
- Redingsdorf**  
Ranzau-Schloß 1933, 266.  
Christina von Halle-Ranzau 1934, 20.
- Rehberg**  
Merkwürdige Steine 1896, XIV—XV.
- Reinbek**  
Naturschutz für den Tonteich bei Reinbek 1937, 141.  
Vorgeschichte des Tonteiches 1937, 208.
- Reinfeld**  
Stadtwappen 1930, 250.  
Die ehemaligen Schlösser Reinfeld und Kethwisch 1939, 226.
- Rehlin**  
Seehweckpietschen 1935, 160.
- Rehlingen**  
Alderscher Agendenstreit 1797 und 1798 1900, 251.  
Die baugeschichtliche Bedeutung der Kirche 1929, 73.  
Der Rundturm 1930, 3.
- Rendsburg (Stadt und Amt)**  
Zerquetschtes Geschiebe bei Rendsburg 1894, 95.  
Die Carlshütte bei Rendsburg 1894, 175.  
„Heimat“-Tagung 1894, 180.  
Die Eroberung Rendsburgs 1898, 69.  
Denkmal auf dem Militärfriedhof in Rendsburg 1900, 196.  
Wat man sik von Amtmann Fuchs vertellt 1906, 185.  
Hausinschriften 1906, 186.  
Rendsburger Blumenkorb 1906, 210.  
Schleswig-holsteinische Erhebung im März 1848 1909, 64.  
Geschichte der Festungswerke Rendsburgs 1910, 10.  
Der Militärfriedhof in Rendsburg 1910, 83. 192.  
Ein Reskript an den Amtmann zu Rendsburg 1911, 120.
- Rornsen-Säule in Rendsburg** 1912, 68.  
**Reise durch Schleswig-Holstein** 1642 1912, 124.  
**Altstädter Kirchen=Maß** 1912, 305. 1923, 225.  
**Baurat Wilhelm Fischer** 1913, 4.  
**Das Alter Rendsburgs** 1917, 79.  
**Geschichte der Familie Bessler** 1921, 11.  
**Die „stehenden Gefälle“ im früheren Amte Rendsburg** 1921, 79.  
**Die Rendsburger Fahnenfabrik** 1921, 177.  
**Gefindelohn in Rendsburg vor 100 Jahren** 1922, 137.  
**Das Gewerbe im Amte Rendsburg um 1800** 1922, 154.  
**Conrad Bauditz** 1923, 46.  
**Brotverordnungen und Brottaxen** 1923, 163.  
**Kornmaße** 1923, 224.  
**Friedrich Wendell** 1926, 8.  
**St.-Nirgens-Hof** 1928, 126.  
**Die Pest in Rendsburg 1711/12** 1930, 87.  
**In Rendsburg um 1570—1580** 1932, 292.  
**Erhebung des Wegegeldes 1804** 1933, 204.  
**Eine Bönhasenjagd der Rendsburger Schuster in Eisendorf** 1698 1934, 67.  
**Alte Gebräuche im Kreise Rendsburg** 1936, 156.  
**Freizeitgestaltung „Tort, Turt, Tott“** 1936, 275.  
**Alter Brauch — „Das Bootarfen“** 1937, 92.  
**Rendsburger Zündholzfabrik in den Jahren 1845—1876** 1937, 153.  
**Die Rendsburger Marktfahne** 1938, 93.  
**Eine geleitete Linde (Schandpfahl)** 1940, 153.  
**Aus Amtsrechnungen von 1766: Waldhammer. Abdecker waren verurufen** 1943, 15.
- Rendswühren**  
Moorleichen 1900, 166.
- Rehsefeld**  
Nachbarreime 1926, 115.
- Rehsing**  
Tongrube 1929, 98.
- Reuz**  
Das Gottesurteil in Reuz 1896, 38.
- Kethwisch**  
Das Gut Kethwisch 1919, 190.  
Die ehemaligen Schlösser Reinfeld und Kethwisch 1939, 226.
- Rikert**  
Einquartierung 1815 1931, 36.

- Rinkenitz**  
Die Schule um 1730 1925, 214.  
Anton Nissen=Rinkenitz 1927, 250.
- Rissen**  
Vorgeschichtliche Spuren 1930, 83.  
Hans Hinr. Dreier=Rissen 1937, 186.
- Rixdorf**  
Gräfin Cosel 1911, 273.
- Rodenbet**  
Die Rodenbeker Mühle 1932, 182.  
Holsteiner Mühle 1937, 61.
- Rolfshagen**  
Die Kupfermühle 1937, 341.
- Rohlfstorf**  
Erntebier auf Rohlfstorf 1931, 244.
- Rohrfarr**  
Der Gesundbrunnen 1928, 104.  
Das Reitergrab bei Rohrfarr 1928, 165.
- Röm** siehe Inseln
- Rönnau**  
Vorgeschichtliche Fundstücke 1931, 218.
- Rönne**  
Die Rönner Totengilde 1936, 146.  
Grundbesitzer von Rönne 1937, 188.
- Rönstedt**  
Rugenbargen 1918, 182.
- Rosenfranz**  
Winterliche Heimarbeit 1935, 104.
- Roeskilde**  
Friede vom 2. 5. 1658 1903, 16.
- Röst (Angeln)**  
Leibeigenschaft auf Gut Röst 1903, 9.
- Röst (Ulbersdorf)**  
Sirtenstein 1907, 272.
- Rotenhahn**  
Hügelgrab 1928, 2.
- Rotenstein**  
Steinkammer 1925, 265.
- Rungholt**  
Neues vom schwindenden Rungholt 1932, 284.  
Wanderung im Rungholt=Watt 1933, 215.  
Neue Beobachtungen im Rungholt=Watt 1936, 71.  
Entdeckung des Rungholt=Watts 1934, 287. 1938, 13.
- Russe**  
Moshusochsen=Schädelrest 1935, 259.
- Sahrensdorf**  
Goldene Hochzeit Hinrich Rocks (Gedicht von Klaus Groth) 1918, 181.
- Salem**  
Salemer Moor in Lauenburg 1928, 18.
- Salzau**  
Ein Baumriege des holsteinischen Urwaldes 1904, 24.
- Sande bei Rehnten**  
Geologische Wanderung 1922, 208.
- Satrup (Angeln)**  
Liedertafeln in Schleswig-Holstein 1923, 50.  
Mühlenzwang 1926, 35.  
Kanzel in Satrup 1932, 32. 33.
- Satrupholm**  
Mühlenzwang 1926, 35.
- Saxtorf**  
Mus Saxtorfer Gutspapieren 1922, 148.  
v. Ahlefeldt, Herr auf Saxtorf 1933, 222.  
Saxtorfer Herrenhaus 1933, 223.  
Erte Bauernstuben im Gute Saxtorf 1937, 229.
- Seegalendorf**  
Inschriften an der Burgstübentür 1898, 27.
- Seefamp**  
Hof Seefamp 1921, 209.  
Aberglaubenssagen 1923, 251.  
Scheune mit Bohlendach 1940, 46.
- Seester**  
Eigenartiger Grabstein 1911, 17.  
Sitten und Gebräuche des Kirchspiels Seester 1927, 282.
- Seestermühle**  
Sturmfluten in der Seestermüher Marsch 1928, 228.
- Seeth**  
Die Entstehung Seeths 1903, 216.  
Zu den Sagen vom Stein vor Seeth 1923, 96.  
Storchreiche Dörfer 1929, 19.
- Segeberg**  
Kalkberg 1891, 54. 1912, 18. 1914, 316.  
Gründung von Segeberg 1894, 104.  
Segeberger Heide 1910, 180.  
Dr. Paul Buttell 1910, 209.  
Zur Bodenkunde 1910, 213.  
Gründung der Feste und Segebergs 1912, 135.  
Die Höhle im Segeberger Kalkberg 1913, 121.  
Das Alter von Segeberg 1917, 70.  
Die Fahrt des Lübecker Martensmannes nach Segeberg 1917, 222.  
Kornmaße 1923, 224.  
Geologische Wanderung in Schleswig-Holstein: Segeberg und Umgebung 1927, 97.  
Naturschutzgebiet 1927, 289.  
Der Segeberger Forst und seine Umeisenhügel 1928, 1.  
St.-Nirgens-Kapelle 1928, 125.  
Die Röhrtappe in Segeberg 1928, 140.  
Segeberg bis zu seiner Gründung 1931, 221.

- Epitaphreste in der Segeberger Kirche 1931, 225.  
Neues über die Entstehung der Höhle im Gipsberg zu Segeberg 1931, 234.  
Die Brutvögel im Segeberger Forst 1931, 237.  
„Heimat“-Tagung 1931, 239.  
Der rote Milan im Kreise Segeberg 1931, 242.  
Frühgeschichtliche Überbleibsel in Segeberg 1931, 242.  
Fliegende Blätter aus Segeberg 1931, 245.  
Seidenschwänze im Kreise Segeberg 1932, 93.  
Dänische Gefangene in Segeberg 1935, 391.  
Heinrich Rankau, Amtmann in Segeberg 1937, 45.  
Deutsche und Slaven im Kampfe um Segeberg 1937, 225.  
Der Brunnen in der Siegeburg 1937, 376.  
Fischreierkolonie 1938, 287.  
Die Gebirgsbachstelze in Segeberg 1939, 103.  
Flechtenbewuchs des Segeberger Kalkberges 1940, 149.
- Sehestedt**  
Schlacht bei Sehestedt 1813 1897, 149, 183.  
Ein Geschicht at de Slacht bi Sehestedt 1897, 209.  
Erinnerungen an das Gefecht bei Sehestedt am 10. Dezember 1813 1913, 317.  
Eine Frau des Gutes bürht mit dem Teufel 1942, 9.
- Selent**  
v. Bohl, Prediger zu Selent 1913, 338.
- Sibsdorf**  
Holländerdorf — Holländerrecht 1905, 35.
- Sief**  
Niederdeutsche Namengebung — „Fleischgaffel“ 1934, 38.
- Sierhagen**  
Aufruhr in Sierhagen 1899, 204.
- Siesby**  
Johannes Dben 1912, 10.  
Hans Caspar Eccard 1934, 21.
- Sieversdorf**  
Nachbarreime 1926, 115.  
Brüdigamsgräben um 1878 1937, 219.
- Sievershütten**  
Muffensteine 1934, 329.
- Sigen**  
Bekleidung 1698 1923, 65.
- Silberstedt**  
Peter Johann Willaken 1909, 81.
- Sillerup**  
Torfkohlenbrennen auf dem Silleruper Moor 1935, 403.
- Solwig**  
Lösung eines Eheversprechens 1547 1927, 266.
- Sonderburg** siehe Insel Alsen
- Sönnehill**  
Reiterschwert des 30jährigen Krieges 1934, 54.
- Sorgbrück**  
Feldwebel Fröhlich in Sorgbrück 1900, 202.
- Sorge**  
Trene- und Sorgenniederung um 1600 1936, 65.
- Sorgwohld**  
Sorgwohlder Wacholder 1927, 292.  
Wolfsplage vor 250 Jahren 1931, 188.  
Die Kriege des 17. Jahrhunderts und ihre Auswirkung auf den Familienstand 1935, 323.  
Naturschutzgebiet 1938, 143.
- Sörup-Dingholz**  
Kleinbauernhaus Jürgensen in Sörup-Dingholz 1938, 70.
- Spererjoe** siehe Inseln
- Süderau**  
Kirchspiel Süderau bei Krempe 1918, 74.  
Grabmal auf dem Kirchhof: Paul Sinnen 1911, 16.
- Süderbrarup**  
„Heimat“-Tagung 1936, 249.
- Süderhastedt**  
Aufzeichnungen des Claus Bahr, Lehrer 1914, 196.
- Süderlügum**  
Naturschutzgebiet 1919, 30, 97.  
Verordnung wegen Flugland 1924, 76.
- Süderoogland**  
Eine Fahrt nach Süderoogland 1902, 161.
- Süderstapel**  
Ein Komet und seine Wirkungen in Süderstapel 1901, 19.  
Alte Inschriften in der Kirche zu Süderstapel 1901, 243.  
Kämpfende Flieger im Kriege (Wienen) 1850 1905, 65.  
Der Süderstapeler Westerkoog 1922, 224.  
Felsenkirchen mit Rundtürmen 1930, 7.  
Bauernglocken 1930, 162.  
Zwei Werke des Meisters Hans Sander oder Peyer in der Kirche zu Süderstapel 1932, 167.  
Die Kanzel zu Süderstapel von 1615, ein Werk eines Husumer Meisters 1932, 169.

- Aus den Aufzeichnungen des Magisters Johann Holmer 1552—1631, Pastor zu Süderstapel 1925, 246.  
Die Kirche zu Süderstapel 1936, 58.  
Zwei Kupfertafeln in Buchform am 3. 10. 1892 im Knopf des Süderstapeler Kirchturms gefunden 1936, 59.  
Die Stellnischglocke oder der Stills in Süderstapel 1937, 156.  
Die Tafelwandscheune von Peter Heuer in Süderstapel 1938, 367.
- Südfall**  
Die große Flut von 1825 1925, 35.
- Sülfeld**  
Kirchenbücher 1911, 269.
- Süldorf**  
Vorgeschichtliche Spuren 1930, 83.
- Sundewitt**  
Bezeichnung einer Landschaft 1902, 113.  
Hochzeitsbräuche 1906, 128.  
Geschichte der Halbinsel Sundewitt 1914, 103.
- Sylt** siehe Inseln
- Schackendorf**  
Aus der Zeit der Leibeigenschaft 1907, 75.
- Schafflund**  
Rafeneisenerz 1923, 124.
- Scharsdorf**  
Aus der Zeit der Leibeigenschaft 1907, 75.
- Schaubj**  
Hausmarken 1908, 116.
- Schauenburg**  
Kornmaße 1923, 224.
- Schelde**  
Fischweiherkolonie 1910, 15.
- Schenefeld**, Kreis Rendsburg  
Kaiserdenkmal 1905, 186.  
Das Schlagen des Kreises bei Hinrichtungen 1929, 91.  
Aus der Vogelwelt 1938, 249.
- Schenefeld** bei Hamburg  
Vorgeschichtliche Funde 1930, 82.
- Schersberg**  
Geologisches 1904, XLII.  
Schersberg als vorgeschichtliche Stätte 1919, 182.  
Steinzeitliche Funde 1927, 136.  
Zum geologischen Aufbau des Schersberges 1930, 191.
- Schierensee**  
Königin von Frankreich mietet Schloß 1800 1899, 187.  
Findlingsblöcke 1926, 256.
- Schinkel**  
Abtliges Gut Schinkel 1900, 212, 230.
- Gelskreiten bei Hochzeiten 1906, 133.  
Aufhebung der Leibeigenschaft 1907, 243, 1908, 214.  
Glockeninschrift 1912, 207.
- Schleimünde**  
Burg von Schleimünde 1897, 212.  
Die Schlei 1898, 124.  
Die Vogelwelt des Naturschutzgebietes Schleimünde 1939, 265.  
Vom Vogelzug auf ... 1941, 34.
- Schleswig**  
Möweninsel 1891, 90.  
Von der Taubstummenanstalt zu Schleswig 1896, 113, 1905, 221.  
Die Entstehung der neuen Landesfarben 1899, 89, 1942, 29.  
„Heimat“-Tagungen 1901, 160, 1930, 235.  
Der Neubau der Reichsbank in Schleswig 1902, 155.  
Erinnerungen an 1848—1851 1904, 167, 185.  
Brauteiche 1904, 172.  
Altes und Neues aus Schleswig 1904, 215, 1905, 37, 201, 1906, 204.  
Der „Alte Landgraf“ (alte Eiche) 1905, 52.  
Das Schloß Gottorf 1906, 87, 111, 1930, 260.  
Die historischen Nummernsteine aus der Umgebung Schleswigs 1907, 153.  
Chemnitz-Bellmann 1908, 70.  
Tagebuchblätter aus dem Jahre 1850 1911, 177.  
Klaus Holt 1913, 290.  
Die Gottesmauer von Schleswig 1914, 7.  
Schleswig in den ersten Februartagen 1864 und die Gefechte bei Oberselt und Deverssee 1914, 57.  
Abzug der Dänen am 5. 2. 1864 1916, 183.  
Das Portal der herzoglichen Gruft im Dom zu Schleswig, ein Werk des M. Quellinus 1916, 209.  
Das Alter Schleswigs 1917, 79.  
Zur neuesten Geschichte Schleswigs 1921, 17.  
Einquartierung 1848—1850 1923, 157.  
Kornmaße 1923, 223.  
Zieraten in und am Hause 1928, 73.  
St.-Laurentius-Kirche 1928, 128.  
Die Jürgens- und Johanneskapelle in Schleswig 1928, 115.  
Der Hans-Brüggemann-Altar in Bibern 1930, 139.  
Das Schülerverzeichnis des Rektors Eszmarch in Schleswig 1770—1820 1931, 22.

- Epitaph Beebing in der Friedrichsberger Kirche 1931, 173.  
Die „Blau Madonna“ von Jürgen Dvens im Dom zu Schleswig (Werk Gudewerdt II) 1932, 235.  
Kruzifixus in der Friedrichsberger Kirche (Werk Gudewerdt II) 1932, 236.  
Das gottorfische Laboratorium um 1650 1934 66.  
Die Stadt Schleswig an der Schwelle der Geschichte 1935, 96.  
Die Stadt Schleswig eine nieder-rheinische Gründung 1936, 310.  
Freilegungsarbeiten im Schleswiger Dom 1838, 1. 33.  
Schleswiger Wandmalereien 1938, 300.  
Entwicklung und Leistung des Männerchormessens 1939, 116.  
Deutung des Straßennamens „Lollfuß“ 1939, 124. 187.  
Bischofsgräber im Dom zu Schleswig 1939, 193.  
Verbot der Anwendung von Bech-fackeln bei Abend-Beerdigungen im Dom 1939, 268.  
Knut der Große, Knut der Heilige Knut Laward? Zur Datierung des Schleswiger Doms 1940, 1.  
Der Brand auf Schloß Gottorf 1940, 92.  
Schlotfeld bei Ikehoe Spukgeschichten 1928, 237.  
Schlüsbel Geologisches 1923, 82.  
Schlüße bei Neustadt Untergang des Dorfes 1891, 191.  
Schlutup Fischerfruchttag 1897, 80.  
Dassowfahren der Fischer 1898, 133.  
Glockeninschrift 1913, 309.  
Schmalenbel Geologisches. „Rauhen Berge“ 1922, 84.  
Schmalfeld Eisenhütten 1904, 148.  
Schmoel Kauf des Gutes vom König von Schweden und Landgraf von Hessen 1739 1907, 26.  
Aus der Zeit der Leibeigenschaft 1907, 25. 75.  
Schnaap Vorgeschichtliche Wohnstätten 1928, 270.  
Schnaabel bei Apenrade Jürgen Marcussen, Orgelbauer 1926, 282.  
Schnaakenbel Kämpfe am 16. 8. 1813 1903, 31.  
Schnarup = Thumby Bauernhaus Hagen 1938, 9.  
Schnellmark Ermordung eines Postillions 1903, 216.  
Schobüll Eine kurze Darstellung der Entwicklung unseres Dorfes 1935, 295.  
Schobüllgaard Jasper von Buchwald, Hexenverbrennung, Hexenglauben 1920, 142.  
Schönberg bei Lübeck Glockeninschrift 1913, 327.  
Schönberg in der Probstei St.-Georgs-Kapelle 1928, 124.  
Aufwecker oder Kirchenstößer 1943, 16.  
Schönhagen Herrenbusstagen 1933, 222.  
Schönkirchen Ein Lehrexamen vor 184 Jahren 1891, 56.  
Große Bäume 1904, 94.  
Kreuzotter 1904, 48.  
Hartwig Friedrich Wiese 1905, 173. 198.  
Gildehaus 1927, 178.  
Von der Predella des Altars in Schönkirchen 1931, 175.  
Altar in Schönkirchen, ein Werk von Hans Gudewerdt II 1932, 208.  
Schönweide Gutsverkauf 1813 1899, 234.  
Schottburg Hochzeitsbrauch 1930, 206.  
Schrevenborn Gutsverkauf 1899, 186.  
Schristorfffeld Heilbrunnen 1684 1928, 115.  
Schüllp Namensdeutung 1902, 218.  
Schüllp (Dithmarschen) Stammbaum der Familie Triccius 1919, 14.  
Schüllp bei Nortorf Sage von dem Schatz im Berge 1927, 19.  
Schürsdorf Ehrenmal auf einem Hünengrab bei Schürsdorf 1928, 194.  
Schwabstedt Große Bäume 1922, 53.  
Eine Erinnerung an die Dänenherrschaft in Schwabstedt 1923, 15.  
Eine Hochzeitsfeier in Schwabstedt vor 50 Jahren 1923, 230.  
Eine Teufelsfage in Schwabstedt 1923, 257.  
Amtmann Egidius von Wittorf 1928, 20.  
Eine Verkündungsgruppe des Schwabstedter Alabasteraltars 1935, 115.



- Schwansen siehe Landschaften
- Schwarzenbek  
Die Körnerlinde und die Bismarck-  
eiche 1911, 218.
- Schwenstrup  
Herzog Friedrich von Norburg und  
der Pastor von Schwenstrup  
1909, 100.
- Stadum  
Ein Dorffest in alten Tagen  
1929, 233.
- Stäkampsbarg  
Spitzgeschichten von Stäkampsbarg  
1912, 146.
- Stakendorf  
Aus alten Stakendorfer Schul-  
protokollen 1929, 117.
- Stapelfeld  
Einige ältere Nachrichten über das  
Dorf Stapelfeld 1920, 133.
- Stapelholm  
Sagen 1898, 26. 113. 202. 210.  
1899, 63.  
Schwunghafter Kornhandel in  
Stapelholm zur Zeit des 30jäh-  
rigen Krieges 1901, 18.  
Ein Blick in das Leben eines  
Stapelholmer Bauern zur Zeit des  
30jährigen Krieges 1902, 280.  
Märchen aus Stapelholm 1907, 240.  
Kornmaße 1923, 223.  
Erklärung des Familiennamens  
St. Johannis 1928, 20.  
Die Landschaft Stapelholm  
1936, 33.  
Lichtmeßbefe 1936, 41. 119.  
Stapelholm in bischöflicher Zeit  
1936, 39.  
Ursprung und Zweck der Stapel-  
holmer Bauerglocken 1936, 45.  
Stapelholmer Bauernhochzeit  
1936, 47.  
Die Kempte (Gidesshilfe) in Stapel-  
holm 1936, 60.  
Die Ausgrabungen des Fährhauses  
am Stapelholmer Süderufer gegen-  
über der Eileburg 1936, 300.  
Das Sachsenhaus in der Land-  
schaft Stapelholm 1939, 72.
- Starup  
Stastor Andreas Wotcke 1924, 174.  
Arznei für Schweine aus dem  
16. Jahrhundert 1924, 202.
- Stavendorf  
Stavendorfer Kreihenbeer  
1935, 163.
- Stedesand  
Das Abendmahl in der Kirche zu  
Stedesand 1932, 55.
- Stein  
Blockstrand 1926, 257.  
Wingsriedag in de Probstei  
1936, 346.
- Dörflicher Giskeller 1939, 189.
- Steinbek  
Johann Wilh. Archenholz 1924, 150.  
Brand der Steinbeker Kirche 1646  
1926, 68.
- Steinburg  
Die Steinburg im Kirchspiel  
Süderau 1906, 156.
- Stelle  
Stellerburg 1933, 102.
- St. Annen  
Vergessene Bildwerke der Passion  
in der Kirche St. Annen 1935, 126.
- St. Johannis bei Schwabstedt  
Ein verschollenes Dorf 1928, 20.
- St. Margarethen  
Spitzgeschichte (Flöter) 1899, 178.  
Alte Grabmalakunst 1909, 12.  
Eine Reise von St. Margarethen  
nach Gravenstein 1704 1912, 206.  
Kirchenglocke 1918, 13.  
Familientag der Kreyen 1921, 183.  
Alte Inschrift in der Kirche  
1922, 199.  
Werke Hans Holtmeyers in der  
Kirche zu St. Margarethen  
1937, 183.
- St. Michaelisdonn  
Bist du von Marne oder Dunn?  
1932, 68.
- St. Peter  
Arbeiterhäuser vor 50 Jahren  
1905, 94.  
Nordseebad 1907, 77.  
Der Bottwal von St. Peter 1738  
1932, 152.
- Stockelsdorf  
Stockelsdorfer Fayence-Manu-  
faktur 1930, 285.
- Stocksee  
Hünengräber 1925, 73.  
Steingrab 1925, 273.  
Aus dem Stockseer Distrikt  
1927, 156.
- Stoll  
Eine Hochzeitsfeier 1840 1921, 184.
- Stollberg bei Husum  
Blick von der Stollberger Mühle  
1934, 158.
- Stolp bei Bornhöved  
Eine Wermolfsage 1939, 91.  
Räuber geschichten 1926, 223.
- Stormarn  
Das Alter von Stormarn 1917, 79.  
Die Stormarner Kupfermühlen  
1934, 81.
- Struckdorf  
Zar Peter der Große in Struck-  
dorf 1893, 22.
- Struckum  
Aus einem Haushaltsbuch von 1780  
1928, 256.

- Stubbe**  
Die bischöfliche Burg 1925, 169.
- Stursbühl bei Haderleben**  
(Gehege)  
Gespensferwald 1928, 145.
- Stuvenborn**  
Ruffensteine 1934, 329.
- Taarstedt**  
Erklärung des Ortsnamens  
1903, 185.
- Tappendorf**  
Kriegserlebnisse eines Bauern vor  
100 Jahren 1915, 83.
- Tarbef**  
Steingräber am Grimmeßberge  
1925, 265, 274.
- Tastrup**  
Erklärung des Ortsnamens  
1903, 185.
- Tating**  
Kirche 1932, 57.  
Christus und die Jünger zu  
Emmaus von der Kanzel in der  
Kirche zu Tating 1935, 130.
- Tauskov**  
Tauskovmühle 1932, 82.
- Tellingstedt**  
Marterkreuz 1898, 115.  
Breischüffel von 1749. 1936, 158.
- Tchelsdorf**  
Bauernhof 450 Jahre Familien-  
besitz 1906, 254.
- Tesdorf**  
Die Mühle im Helltal 1932, 12.
- Thaden**  
Ganggrab 1931, 31.
- Thesdorf (Binneberg)**  
Hochzeitsbitterspruch 1920, 186.
- Thorsberg**  
Altertumsfund im Thorsberger  
Moor 1905, 172.
- Thumbh (Angeln)**  
Schulwesen zur Zeit des 30jährigen  
Krieges 1908, 110.
- Thürk**  
Erklärung des Ortsnamens 1923, 75.  
Sprichwörtliche Redensart 1925, 20.
- Tieleburg**  
Tieleburg 1936, 35.
- Timmendorf**  
Bauernhäuser und ihr Ziegel-  
schmuck 1912, 141.
- Tinningstedt**  
Wandlungen im Siedlungsbild  
der Gemarkung Tinningstedt  
1938, 360.
- Tingleff**  
Jeremias Christensen 1909, 194.
- Tinsdahl**  
Vorgeschichtliche Funde 1930, 83.
- Todendorf (Hohwachter Bucht)**  
Der Schrecken von Todendorf.  
Kriegserlebnisse von 1848 1908, 115.
- Todesfelde**  
Brachervogt 1928, 43.
- Toll**  
Schulwesen zur Zeit des 30jährigen  
Krieges 1908, 110.
- Tondern**  
Die alte tondernische Spitzen-  
klöppelei 1906, 69.  
Anklage wegen Zauberei 1907, 96.  
Das offizielle Bestehen der Garden  
im Kreise Tondern 1907, 126.  
Ausstellung tondernischer Spitzen  
in Kopenhagen 1908, XLII.  
Zur Geschichte der tondernischen  
Spitzen 1913, 17.  
Lehrerseminar, der „Herr Profes-  
sor Wurzelkreißer“ 1913, 254.  
Das Alter der Stadt Tondern  
1917, 79.  
Der Roland 1920, 7.  
Kornmaße 1923, 223.  
Tondern als Garnison um 1740  
1924, 37.  
Fremde Truppen in Tondern  
1813/14 1924, 43.  
Lorenz Holm Andersen 1924, 51.  
Das erste Notgeld in Tondern  
1924, 54.  
Die ersten Schutzimpfungen gegen  
Blattern 1924, 54.  
Zigenerplage 1666 1924, 141.  
Wilh. Bahusens Kindheitserinne-  
rungen 1924, 95.  
Ältere Geschichte des Viehhandels  
1924, 200.  
Geskel Saloman (ein Kunstmaler  
aus Tondern) 1925, 50.  
Zur Baugeschichte des Rathauses  
in Tondern 1925, 65, 87.  
Erinnerungen eines 75jährigen  
Tonderaners 1925, 69.  
Falkenfang 1925, 199.  
Eine Hexengeschichte 1553  
1927, 267.  
Die Meyndorpsche Postille  
1928, 157.  
Blattdeutsche Predigt von 1621  
1928, 161.  
Petrus Fabricius 1929, 268.  
Ahnen des Komponisten Johs.  
Brahms 1929, 273.  
Entschließung des Deputierten-  
kollegiums 1930, 53.  
Mein Tondern, Gedicht von Carl  
Lök 1930, 54.  
Entwässerung der tondernischen  
Marisch 1931, 73.  
700 Jahre Stadt- und Volkstums-  
geschichte Tonderns 1935, 362.

- Johann Hermann Schrader  
1937, 343.  
Uwe Jens Lornsen 1940, 93.
- T ö n n i n g**  
Sagen 1894, 90, 141.  
Theater von Altona in Tönning,  
Mai 1803 1899, 187.  
Ankunft von 16 amerikanischen  
Schiffen in Tönning 1809  
1899, 221.  
Haus Todsen 1909, 55.  
Tönning 1914, 121, 317, 1915, 230.  
Das Heimatmuseum des Kreises  
Eiderstedt 1914, 139.  
„Heimat“-Tagungen 1914, 317,  
1932, 172.  
Abweisung nordamerikanischer  
Schiffe von den Häfen Husum und  
Tönning 1915, 230.  
Das Alter Tönning's 1917, 79.  
Deichgraf Jacob Friedr. Pauls  
1919, 118.  
Eine Beschreibung von 1688  
1923, 250.  
Die Kosaken in Tönning 1924, 62.  
Von der Kirche in Tönning  
1932, 107.  
Das erste Postwesen in Tönning  
1932, 129.
- T o r s b a l l i g**  
Erklärung des Ortsnamens  
1903, 185.  
Johann Jürgen Gallsen 1920, 177.
- T o r n u m g a a r d**  
Eine Sage 1931, 60.  
Jonashul 1931, 60.
- T o r u p**  
Erklärung des Ortsnamens  
1903, 185.
- T r a m m**  
Auf den Spuren des alten Sachsen-  
walls 1891, 179.  
Bauernhaus Singelmann 1939, 6.
- T r a v e m ü n d e**  
Siechenhaus 1928, 123.  
Die Travemündung in der aus-  
gehenden Bronzezeit 1935, 181.
- T r a v e n o r t**  
Vorgeschichtliche Funde 1931, 220.
- T r a v e n t h a l**  
Der Garten von Traventhal  
1935, 136.
- T r e i a**  
Streiflichter aus der Treiaer  
Brandgilde von 1743 1926, 107.  
Säverspruch 1935, 169.
- T r e n h o l z**  
Ehemaliger Meierhof 1919, 190.
- T r i e s c h e n**  
Vogelzug 1929, 82.  
Zur Herbstzugszeit 1933, 196.

- T r i t t a u**  
Förster J. D. v. Jüssa 1916, 203.  
Volkskundliches aus Trittau  
1918, 77.  
Geologisches 1922, 81.
- T r o i b u r g**  
Reste des ehemaligen Schlosses  
1907, 179.  
Bautyp der Burg 1929, 112.
- T u n g e n d o r f**  
Das Volks- und Jugendheim in  
Tungendorf 1926, 1.
- T w e d t**  
Deutung des Ortsnamens 1902, 114.
- T h r i s t r u p**  
Alte Bohlscheune des Pfarrhofes  
1929, 52.  
Das Geschlecht der Emmitsen  
1934, 312.

- U g g e l h a r d e**  
Der Galgen von Uggelharde  
1897, 168.
- U f (Alpenrade)**  
Von Kirche und Pastoren 1929, 70.
- U l t e h ü l l**  
Hausmarken 1908, 294.
- U l z b u r g**  
Der Scholball 1922, 53.
- U r n e h ö v e d**  
Thinghöhe 1897, 177.
- U t e r s e n**  
Hausinschriften 1892, 68.  
Schlacht bei Uetersen 28. 7. 1306  
1903, 76.  
Aus der Vergangenheit 1908, 247,  
1909, 9.  
„Heimat“-Tagung 1908, 247, 267.  
Uetersen 1909, 260.  
Deutung des Ortsnamens 1909, 260.  
Hans Hinrich von Osten 1910, 29.  
Das Alter von Uetersen 1917, 79.  
Giermieten (Volksbelustigung)  
1919, 45.  
Aus Alt-Uetersen 1919, 134.  
Kornmaße 1923, 225.  
In Uetersen nach dem Unwetter  
1925, 260.  
Zur Baulätigkeit des Klosters  
1938, 41.

- W a a l e**  
Das Waaler Moor und seine Ent-  
wässerung 1938, 365.  
Flugsandbindung im vorigen  
Jahrhundert 1937, 194.

- B e r l a t h**  
Schleuse bei Berlatth 1936, 219.

- B i e h b u r g**  
Bretterflüge Linde 1917, 91.

- B i e r l a n d e** siehe Landschaften

- Biöl**  
Lorenz Jensen 1899, XXXIV.  
Sommerlott 1926, 223.  
Pastor als Krugwirt 1612 1934, 21.
- Vogelsang**  
Deutung des Ortsnamens 1893, 275.
- Vogelsang-Grünholz**  
Große Silberweide in Vogelsang-Grünholz 1914, 162.
- Vörngaard**  
Ein Ort der Sage 1910, 206.
- Waabs**  
Die Gründung der Kirche zu Waabs 1908, 36.
- Wacken**  
Fastnacht 1935, 168.
- Wagersrott**  
Das Haus „Holländer“ 1938, 135.
- Wagrien**  
über Oser im östlichen Wagrien 1929, 248.
- Waldhütten**  
Sühnestein 1937, 62.
- Wallsbühl**  
über Maseneisenerz 1923, 123.
- Wandsbek**  
Nachrichten aus den Herzogtümern im Anfang des Jahrhunderts 1899, 206.  
Wandsbek 1904, 79. 1909, 131.  
Das Alter der Stadt Wandsbek 1917, 79.  
Ornithologisches 1927, 218.  
Schloßgarten 1935, 138.  
Historische Nachrichten 1939, 287.
- Wankendorf**  
Hexenbuch 1896, XXXVIII.  
Sagenhaftes aus Wankendorf 1926, 222.  
Ehemalige Fastnachtsbräuche in Wankendorf 1935, 168.  
Natereme aus Wankendorf 1935, 417.
- Warder (Segeberg)**  
Sumpfschildkröte im Wardersee 1911, 175.  
Warder und seine Kirche 1931, 228.  
Der Sucher (Gerät zum Suchen einer Grabstätte) 1931, 244.  
Johannes und Maria in der Kirche zu Warder 1934, 90.
- Warnitz**  
Warnitz 1904, 112.
- Weddinghusen**  
Alte Bekleidung der Bauernschaft Weddinghusen 1896, 247.
- Weddingstedt**  
Zeugen vergangener Zeiten 1896, 153. 186. 205. 221. 241.
- Wedel**  
Rolandreiten, Rolandsäulen 1891, 79.
- Inschrift am Roland 1893, 111.  
Johann Riß 1907, 57.  
Johann Diedrich Möller 1909, 217.  
Wedeler Pfarrhaus vor 300 Jahren 1938, 297.
- Wees, Weesby**  
Erklärung des Ortsnamens 1902, 194.  
Musikantenwirte 1907, 209. 291.
- Wellingdorf**  
Steinzeitfund 1930, 158.  
Alt-Wellingdorf in seinen Flurnamen 1932, 239.
- Wellingbüttel**  
Sühnekranz 1939, 217.
- Wellsfang**  
Merkwürdige Bäume „Wegmähnen“ 1896, XV.
- Wennbüttel**  
Der Kuckwall bei Wennbüttel 1933, 68
- Wenningstedt**  
Grünengräber 1928, 20.  
Alte Stavenplätze, Siedlungsreste 1940, 164. 1941, 124. 1942, 5. 57.
- Wentorf bei Bergedorf**  
Ulmenallee 1908, 276.
- Wesselburen**  
Dithmarscher Bauernhof des 16. Jahrhunderts 1901, 125.  
Hebbel und Wesselburen 1911, 108.  
Wappen 1913, 81.  
Hebbel-Denkmal 1913, 325.  
Jahrmärkte 1914, 269.  
Otto Mohr, Altmeister der technischen Mechanik 1919, 90.  
Weihnachtsbräuche 1933, 309.  
Elementarschule 1935, 241.
- Wesseln**  
Ehemalige Stadt? 1903, 206.
- Westensee**  
Klimatische Beobachtungen 1938, 166.  
Der Tüteberg bei Westensee 1938, 336.
- Westerau**  
Burenklaas (Volksfest) 1907, 292.
- Westerhever**  
Wogenmannsburg 1894, 88.
- Westerhohn (Richard)**  
Kauf- und Überlassungskontrakt 1725 1928, 33.  
Anittelvers. Cholera 1831 1910, 231.
- Westerholz**  
Gesträndeter Walsfisch im März 1911 1911, 194.
- Westermühlen bei Hohn**  
Prof. Dr. Rud. v. Fischer-Benzon 1912, 33.
- Westre**  
„Dorfbeamte“ früherer Zeit 1926, 132.

- Wewelsfleth**  
 Wewelsfleth um 1800 1922, 30.  
 Peter Hobes Gedenkbuch 1922, 182.  
 Vorort der Wilstermarschkunst im  
 18. Jahrhundert 1937, 183.
- Wiedingsharde**  
 Wohlige Familie Brodjen 1933, 16.
- Wienberg**  
 Wienberges Steingräber 1932, 6.
- Wildnis**  
 Verkauf der Herzhornischen Wildnis  
 1930, 278.  
 Gemüseanbau 1931, 131.  
 Meierstädtisches Recht 1932, 186.  
 Zur Geschichte der Eindeichung der  
 gräflichen Wildnis bei Herzhorn  
 1615 1934, 212.
- Wilster**  
 Verordnung des Erbrechts  
 1912, 311.  
 Ältere Grabmalakunst 1913, 131.  
 Das Alter von Wilster 1917, 79.  
 Das alte Wilster 1920, 89.  
 Das Schulwesen von Wilster vor  
 125 Jahren 1922, 194. 1924, 126.  
 Heimatpflege in Wilster 1922, 197.  
 Alte Familien der Wilstermarsch  
 1924, 106.  
 Begräbnisbräuche im alten Wilster  
 1924, 125.  
 „Heimat“-Tagung 1927, 242.
- Wilstermarsch** siehe Landschaften
- Wilstrup**  
 Wilstrup 1848—1850 1926, 67.  
 Pastor Jörgen Boyfen 1926, 114.
- Windbergen**  
 Rolandreiten 1891, 58. 1893, 273.  
 Marschbahn 1894, 43.  
 Wodansberg 1895, 28.  
 Eine Gildefeier 1899, 202.  
 Der sogenannte Wodansberg in  
 Dithmarschen 1928, 80.
- Windeby**  
 Altjahrsabendspruch 1924, 21.  
 Kleidung eines holsteinischen Edel-  
 mannes 1698 1923, 65.  
 Findlingsblock 1926, 254.  
 Hexe widerruft ihre Aussagen  
 1929, 116.  
 Spruch beim überreichen des  
 Erntefranzes 1930, 261.  
 Volkserzählung zum Verkauf  
 Windeby's 1823 1931, 15.
- Winnemark**  
 Schwonsburg 1934, 93. 175.  
 1936, 303.
- Winterbef**  
 Geologische Wanderung 1923, 152.
- Wisch (Probstei)**  
 Die Os-Landschaft 1933, 271.
- Wittensee, Gr.-**  
 Ein feindlicher Überzug 1813  
 1906, 106.  
 Wolfsplage vor 250 Jahren  
 1931, 161.
- Wittkiel**  
 asmus Petersen 1919, 149.
- Wittmoor**  
 Wohlwege 1917, 21. 1935, 90.
- Wittorf**  
 Walkmühle 1931, 126.  
 Hausinschriften 1934, 45. 108.
- Wittstedt**  
 Kirche. Hünengräber 1905, 193.  
 Gräberfeld 1933, 233.
- Wihave**  
 De innererdschen op de Hochtid  
 1924, 18.  
 Urzeitfunde im Hünengrab  
 1938, 348.
- Wöbs**  
 Nachbarreime 1926, 115.
- Wöhrden**  
 Die erdgegeschichtliche Entwicklung  
 1915, 12.  
 Die Dithmarscher zu Oldenwöhrden  
 (Gedicht) 1919, 85.  
 Kirche 1937, 183.
- Woldenhorn**  
 Schloß, Kirche, Denkmal Peter  
 Hanbauz 1934, 292.  
 Bevölkerung im Laufe der Zeiten  
 1935, 315.
- Wolfsbrück**  
 Urkunden und Dokumente 1926, 84.
- Wollerup**  
 Hausmarken 1908, 294.
- Wonsbet**  
 Erklärung des Ortsnamens  
 1903, 184.  
 Bestattung eines evangelischen  
 Pastors 1924, 76.  
 Auf dem Kirchhofe von Wonsbet  
 1926, 163.
- Wonsild**  
 Merkwürdige Grabrede 1928, 70.
- Wonsmoor**  
 Erklärung des Ortsnamens  
 1903, 184.
- Wohens**  
 Erklärung des Ortsnamens  
 1903, 184.
- Wraagaard**  
 Bis Hinrichsen von Haistruphof  
 1927, 255.
- Wrohe**  
 Wasserschwanfungen und Bege-  
 tationsveränderungen 1933, 23.
- Wrohm**  
 Der Kosakenball 1897, 86.  
 Alte Reisepässe 1913, 337.
- Wulfsdorf**  
 Geologische Wanderungen 1922, 85.

- Zarnekau  
Aus dem Leben im Mittelalter  
1905, 29.  
Zarpen  
Frühere Stadt Zarpen 1902, 175.  
Zecher, G. r.  
Pastoren und Lehrer als Krug-  
wirte 1934, 21.

### Landschaften

- Angeln  
Die Grundhofer Kirchhofsmauer  
1891, 127.  
Die Schlacht bei Jdstedt 1900, 152.  
186.  
Der Schinder von Dingwatt  
1897, 42.  
Angeln und die Angeltier 1900, 240.  
Das alte Angler Bauernhaus  
1903, 56.  
Vor- und Familiennamen im  
nördlichen Angeln 1906, 79.  
Bäuerlicher Besitz in Schleswig-  
Holstein 1906, 254.  
Hausinschriften 1906, 256.  
Gerichtsverfahren aus Angeln's  
alten Tagen 1907, 125.  
Fockbier 1906, 254.  
Volkskundliches über Pflanzen und  
Pflanzennamen im nördlichen  
Angeln 1907, 175.  
Kultur- und Sittenzustände in  
Angeln zur Zeit des 30jährigen  
Krieges 1908, 31, 106, 132.  
Die Nachbarschaften in Angeln  
1910, 183.  
Zur Geschichte Angeln's 1910, 204.  
Unsere Knicks 1912, 129.  
Wie feinerzeit in Angeln die  
großen Hochzeiten gefeiert wurden  
1917, 50.  
Zum 300jährigen Bestehen des  
Kirchspiels Neufkirchen 1921, 99.  
Habermis 1922, 27.  
Bindebriefe aus Angeln 1897, 168.  
180, 1923, 116.  
Plattdeutsches Geburtstags-  
gedicht von 1781 1923, 159.  
De Piep Tobak (Volkslied aus  
Angeln) 1923, 184.  
Taternplage in Angeln vor 200  
Jahren 1924, 248.  
Altbäuerliches Urkundengut in  
Angeln 1926, 263.  
Ehemalige Gletscherlandschaft im  
nördlichen Angeln 1928, 98.  
Vom Spandach der Angler Kirchen  
1928, 217.  
Erntebräuche in Angeln 1934, 222.  
Weihnachtliches aus Angeln  
1934, 360.

- Der Stand der Familien- und  
Sippenforschung 1935, 326.  
Schleswig-Holstein im ersten Jahr-  
tausend unserer Zeitrechnung  
1936, 161.  
Der Angler „Fock“ (Volksbrauch)  
1936, 167.  
Die pflanzenkundliche Arbeit in  
Angeln 1936 1937, 86.  
Ein Rangstreit zwischen Rättern  
und Bohlkleuten vor 200 Jahren  
1938, 53.  
Bauernchronik 1939, 148.

- Dithmarschen  
Bienenzucht bei unseren Vor-  
fahren 1894, 143.  
Dithmarscher Bucht 1903, 222.  
Witterung im Jahre 1846  
1912, 100.  
Bur un Daggelöhner (Kulturbild)  
1913, 113.  
Gesundheitsverhältnisse dithmar-  
sischer Pastoren im 17. und 18.  
Jahrhundert 1916, 191.  
Dat ole Ringrieden in Süderdith-  
marschen 1916, 281.  
Schweden und Russen in Dith-  
marschen 1713 1923, 10.  
Zur Flora Dithmarschens 1923, 95.  
Cort Widerick, ein dithmarscher  
Seeräuber 1923, 225.  
An Seine Hoheit Friedrich VIII.  
von Schleswig-Holstein beim ersten  
Besuch seines Landes Dithmarschen  
1924, 93.  
Die Gestalt des starken Baas in  
der Literatur Dithmarschens  
1924, 214.  
Große Flut von 1825 (Nordmarsch)  
1925, 35.  
Meentenverfassung und Bauern-  
beliebung im alten Dithmarschen  
1925, 37.  
Urkunden des Großen Kurfürsten  
betreffend Proviantierung in  
Norderdithmarschen 1659 1926, 139.  
Zwei verschollene Krattflechten  
1926, 159.  
„Swiern“ auf der Geest in Norder-  
dithmarschen 1927, 37.  
Wodansberg in Dithmarschen  
1928, 80.  
Osterbrauch in Süderdithmarschen  
1928, 93.  
Fastabend 1928, 139.  
Alte Volksfite auf der Dithmar-  
scher Geest 1930, 46.  
Stipendium für Studenten aus  
Dithmarschen an der Universität  
Löwen 1931, 202.  
Volksbelustigungen 1931, 260.

Gen Dithmarscher Vogelscheeten  
1932, 197.  
Viehzauber aus Dithmarschen  
1934, 74.  
Aus der Kosakenzeit in Dithmar-  
schen 1934, 108.  
Speicherbauten in Dithmarschen  
1934, 273.  
Auflösung der Reiterei nach dem  
Dithmarscher Krieg von 1559  
1934, 299.  
Pflanzenkundliche Aufgaben und  
Fragen 1935, 49.  
Vergessene Bildwerke der Passion  
in Kirchen 1935, 123.  
Dithmarscher Familienforschung  
1935, 348.  
Herzog Johann Adolf gegen zu  
ihvige Hochzeitsfeiern der Dith-  
marscher 1938, 59.  
Das Ende der Meenten in Süder-  
dithmarschen 1938, 242. 274.  
Die Erntekosten während eines  
Jahrhunderts in den Marschen  
1941, 24.

#### Eiderstedt

Die Entwicklungsgeschichte der  
Dünen an der Westküste 1905, 21.  
Kaspar Hoyer 1914, 128. 1923, 67. 89.  
128.  
Alte Landesbeschreibung 1914, 135.  
Heimatmuseum in Tönning  
1914, 139.  
Sanitärwirtschaft 1915, 96. 121.  
Geschichte der Entstehung Eider-  
stedts und seiner Røge 1922, 31. 90.  
Kornmaße 1923, 222.  
Malereien aus dem Jahre 1630  
1915, 128.  
Eiderstedt und die Reunion des  
gottorfschen Anteils von Schles-  
wig 1684 1932, 98.  
Kunstgeschichtliches aus Eiderstedt  
1932, 110.  
Die Geest der Halbinsel Eiderstedt  
1932, 114.  
Vlt Kortspeln opsammelt 1932, 130.  
Die letzte öffentliche Hinrichtung  
in Eiderstedt 1932, 176.  
Dienstbotenwechsel nach der julia-  
nischen Zeitrechnung 1936, 129.  
Beerdigung in der Eiderstedter  
Marsch 1939, 143.

#### Elbmarschen

Elbmarschen in der Zeit vor 1775  
1911, 11.  
Hausgeographie der holsteinischen  
Elbmarschen 1938, 200. 230. 264.  
1939, 37. 81. 174. 230.  
Vom Backhaus in den holsteinischen  
Elbmarschen 1941, 40.

#### Schwansen

Sagen aus Schwansen 1920, 139.  
Milchwirtschaft 1920, 184.  
Herrenhuslagen ut Schwansen  
1933, 221.  
Die Flora der Landschaft 1934, 221.  
Weihnachten in Schwansen  
1934, 353.  
Fastlabend in Schwansen  
1935, 188.  
Überglanben 1935, 170.  
Die Kriege des 17. Jahrhunderts  
und ihre Auswirkung auf den  
Familienstand in Schwansen  
1935, 322.  
Senfe und Sichel 1936, 362.

#### Vierlande

Eine Hochzeit in den Vierlanden  
um 1850 1904, 74.  
Taufe und Begräbnis in den Vier-  
landen um 1850 1907, 83.  
Erdgasbrand in den Vierlanden  
1910, 276.  
Vierländer Totenkrone 1911, 268.  
Der Handel mit echten Blattegeln  
1915, 134.  
Entartung der Vierländer Erd-  
beere 1916, 65.  
Obst- und Gartenbau 1917, 145.

#### Wilstermarsch

Aus der Wilstermarsch 1922, 181.  
Alte Familien 1924, 106.  
Wilstermarschdeichband 1924, 121.  
Tiefenlage der Wilstermarsch  
1924, 128.  
Die Landmaße 1924, 130.  
Warum stehen die Säulen am  
Wilstermarschhaus? 1924, 130.  
Die Archive der Wilstermarsch  
1924, 176.  
Ende der Wilstermarschkommune  
1924, 201.  
Boßeln 1929, 92.  
Wilstermarsch gegen Ende des  
vorigen Jahrhunderts 1938, 50.

Für folgende Landschaften findet  
man Zusammenstellungen in den  
nach 1948 erschienenen Jahrgängen:

Angeln, Jg. 1951, S. 151/52.  
Lauenburg, Jg. 1952, S. 194/95.  
Friedrichstadt, Schwabstedt, Stapel-  
holm, Jg. 1953, Heft 5, 3. U.-Seite.  
Dithmarschen, Jg. 1954, S. 177—180.  
Schleswig und die Schlei, Jg. 1955,  
S. 203/04.  
Stadt und Kreis Gutin, Jg. 1956,  
Heft 7.

### Inseln

#### Marö

- Ein Naturschutzgebiet auf der Insel Marö 1916, 147.
- Arrestopinger Tomte 1923, 222.

#### Alsen

- Eroberung Alsens durch den Großen Kurfürsten 1658 1891, 65. 1909, 198.
- Brautbäume 1906, 28.
- Schmiedegilde 1906, XXXVII.
- Vorgeschichtliches 1908, 156.
- Waffenfund aus der Steinzeit 1908, 241.
- Bemerkenswerte Bäume 1909, 121.
- Das Norburger Schloß 1912, 41.
- Erste Opfer des Krieges von 1848—1851 1912, 230.
- Alsen 1864 1914, 173.
- Vom Übergang nach Alsen 1914, 181. 187.
- Geschichte Alsens im 12. Jahrhundert 1914, 241.
- Interessante Tiefbohrung 1917, XLIII.
- Altertumsfunde in Hirschsprungkoppel 1922, 30. 1923, 112.
- Das Alsen Boot 1925, 178. 193.
- Landchaft Alsen auf dem Meßtißblatt Augustenburg 1932, 35.
- Aufstand der Pferde 1938, 281.

#### Augustenburg

- Die Waldriesen 1892, 163.
- Phänologische Beobachtungen 1893, 49.
- Augustenburger Schloß 1897, 129.
- Silberschatz 1903, 135.
- Hausmarken des Hofes „Abildgaard“ 1909, 232.
- Hünengrab 1909, 232.
- Lehrbriefe 1918, 28.
- Lehrerinnenseminar 1920, 1.
- Die Herzöge 1932, 25.
- Meßtißblatt Augustenburg 1932, 35.
- Der letzte Augustenburger 1932, 163.

#### Norburg

- Das Norburger Schloß 1912, 41.
- Aus alten Kirchenbüchern 1919, 7. 39.
- Die herzogliche Grabkapelle 1923, 234.

#### Sonderburg

- Verordnung von 1820 über das Gewicht des Brotes 1906, 234.
- Großer Kurfürst in Sonderburg 1907, 97.
- Hausmarken 1908, 116. 1909, 231.
- Neue Kirche 1909, 268.
- „Heimat“-Tagung 1909, 267.

- Düppelndenkmal 1909, 269.
- Sonderburg als Marine-Stadt 1909, 269.
- Sonderburger Schloß 1909, 270.
- Zur Geschichte Sonderburgs 1910, 185.
- Altes Bäckeramt 1914, 190.
- Das Alter von Sonderburg 1917, 79.
- Kornmaß 1923, 223.
- Gotisches Portal am Schloße in Sonderburg 1925, 237.
- St.-Jürgens-Hospital 1928, 128.
- Schiffsbau 1929, 64.
- Christian Thran 1940, 50.

#### Anrum

- Entwicklungsgeschichte der Dünen 1905, 21.
- Eine Battenwanderung von Föhr nach Anrum 1914, 229.
- Kirchgang 1929, 213.
- Hülken (Neujahrsbrauch) 1935, 40.
- Naturschutz 1938, 143.
- Luftspiegelung 1938, 382.

#### Barsö

- Flurnamen 1916, 180.

#### Fehmarn

- Sprüche und Sagen 1894, 44.
  - Kolonisierung Fehmarns 1894, 154.
- #### Glambek
- Die Ruine Glambek 1898, 213.
  - Die Freilegung der Ruine 1908, 261. 283.
  - Schloß Glambek 1909, 47. 1910, 95.
  - Die Insel Fehmarn (zur Heimatfunde) 1899, 150.
  - „Heimat“-Tagung 1900, 154.
  - Brüderschaft der Bürger-Kompagnie in Burg 1901, 105.
  - Volksbelustigung 1902, 48.
  - Die Kirchen 1902, 73. 97.
  - Das Fehmarnische Lied 1902, 146.
  - Vemtenhafen, ehemals Stadt 1902, 204.
  - Bericht eines Lehrers vor 100 Jahren 1905, 218.
  - Schutzmittel gegen Unglück und Hexen 1909, 27.
  - Topographischer Volkshumor 1914, 54.
  - Was sich das Volk erzählt 1914, 117. 196. 224. 1915, 181. 1920, 86. 1922, 138.
  - Fastnachtsbrauch 1915, 114.
  - Hausmarken 1916, 262.
  - Gefangenahme Dirckink-Holmfelds am 15. 4. 1848 1918, 55.
  - Soegdrievn 1921, 104.
  - Abgestorbene und absterbende



Wörter der fehmarnschen Mundart 1922, 11. 22. 54.  
 Abendkater 1922, 36.  
 Bi'n Taumaken 1922, 88.  
 Unglücksvögel 1922, 138.  
 Allerhand Wertelleren in Feh-  
 marnher Blatt 1923, 162.  
 Schleswig-holsteinische Kornmaße  
 1923, 223.  
 Nehmelbeer un Michelbeer  
 1924, 143.  
 Wetterschaften auf der Insel  
 1924, 189.  
 Ol Fehmarnher Rinnerispilln  
 1924, 220.  
 Freimeisterkonzeffion auf Fehmarn  
 1665 1924, 247.  
 Weerdigungsbräuche im Wester-  
 kirchspiel auf Fehmarn vor  
 30 Jahren 1925, 245.  
 Zoologische Forschungsreise ins  
 unbekante Fehmarn 1926, 11.  
 Schlangen auf Fehmarn 1926, 68.  
 140.  
 Klaus Groth auf Fehmarn  
 1927, 217.  
 St.-Zirgens-Stifte und Hospitälher  
 1928, 121. 282.  
 Kriegergedenkstein in Bannesdorf  
 1928, 194.  
 Landesverfassung 1929, 2.  
 Fenster un Nachrichten 1929, 9.  
 36. 118.  
 Volks- un Rinnerispilln 1929, 13. 42.  
 Reih, neih, neih griesen Dweern  
 1929, 17.  
 Schulverhältnisse 1929, 18.  
 Storchreiche Dörfer — Storchleere  
 Insel 1929, 19.  
 Amtseid eines Fehmarnher Richters  
 1929, 20.  
 Trinkspruch 1929, 20.  
 Fenstergebodd 1929, 20. 1935, 41.  
 Aus Wester-Raspel 1929, 20.  
 Vockrufe für Tiere 1929, 21.  
 Das Bafenbrennen 1929, 108.  
 Die Insel Fehmarn und das  
 Glückstädter Zuchtthaus 1929, 118.  
 Beziehungen des Generalfeld-  
 marschalls von Moltke zu Fehmarn  
 1929, 224.  
 Von Karfenkloeden un Gelött opn  
 Landfirchner Karf 1932, 219. 246.  
 To „Zud ut de Luf schmieten“  
 1933, 284.  
 Marienklage. — Petersdorfer  
 Kirche und St. Georg 1934, 88.  
 Slavische Volkstumsreste 1934, 97.  
 Das Sullproblem 1934, 169.  
 Der Landfchreiber 1934, 209.  
 Handwerker und Krämer zu Be-  
 ginn des 18. Jahrhunderts  
 1934, 306.

Wodennig wilk leidig Feld- un  
 Koppelnam's togangen kam sünd  
 1935, 277.  
 Von ol Moden und Zeremonfen  
 in de fehmarnschen Bedderschoppen  
 1935, 408.  
 König Erich (Kinderspiel) 1936, 284.  
 Die Fuß- und Schuhfohle auf den  
 nord. Felszeichnungen im neueren  
 Volksglauben 1936, 373.  
 Großbauernhaus aus dem 16. Jahr-  
 hundert 1937, 355.  
 Weihnachtsabend 1938, 156.  
 Das Trockengebiet Schleswig-  
 Holsteins, Fehmarn und Land  
 Oldenburg 1939, 97.  
 Floristisches 1930, 21.  
 Maria vom Triumphkrenz zu  
 Landkirchen 1930, 181.  
 Zusammenhang mit dem Festland  
 1930, 285.  
 Trennung vom Festland 1930, 193.  
 Minschenmarkt 1930, 261.  
 Banneschen 1931, 208.  
 Das heutige Relief der Insel  
 Fehmarn 1931, 103.  
 Wallfahrten 1932, 76.  
 En Düntje, all mehr ut de nee  
 Tied 1932, 201.  
 En ol Schofterleed 1932, 226.  
 Wodening dat Huslak plannt wart  
 1933, 180.  
 Klimatische Skizze der Insel  
 1933, 193.  
 Von Soot-Bröder und Water-  
 Gylln 1933, 279.  
 Der „Aufwecker“ oder „Kirchen-  
 stößer“ 1943, 16.

## F ö h r

Zarte Schonung 1900, II.  
 Sagen 1903, 164. 275. 1904, 140. 192.  
 1905, 115.  
 Köffern (Sitte) 1904, 70.  
 Weihnachtsfeier 1904, 269.  
 Hausinschriften 1905, 169.  
 Badeseben um 1906 1907, 129.  
 Volkskundliche Findlinge  
 1908, 49.  
 Heimatmuseum 1909, 181. 1940, 199.  
 Der Jang der Kricken 1910, 223.  
 Natur- und Kulturbilder 1910, 268.  
 Eigentümliches Haus auf Goting  
 1912, 311.  
 Frühere Kämpfe zwischen Stadt  
 und Land 1913, 312.  
 Wattenwanderung 1914, 229.  
 100jähriges Bestehen des Nordsee-  
 bades 1919, 81.  
 Merkwürdiger Grabstein 1919, 93.  
 Untergegangene Wälder 1920, 50.  
 Grabinschrift in Nieblum 1920, 77.  
 Mergel im Watt 1921, 11.

- Vogelsojen 1921, 28.  
Alte Normalmaße 1921, 47.  
Zwei Volkslieder 1921, 62.  
Das Archiv 1926, 100.  
Alte Föhner Trachten 1928, 182.  
„Heimat“-Tagung 1928, 211.  
Bedeichung Föhres 1930, 286.  
Hulken 1935, 41.  
Auf Braren (1787—1839), der  
Maler von Föhr 1937, 33.  
Professor Dr. Carl Haberlin  
1940, 199.  
Excommunicationsbrief von 1415  
1942, 51.
- Gröde**  
Die große Flut von 1825 1925, 35.  
Aus Grödes Vergangenheit  
1940, 5. 17. 37.
- Halligen**  
Flurverfassung einer Werkst-  
genossenschaft auf den Halligen  
1921, 129. 151.  
Post nach den Halligen 1934, 131.  
Halligpflanzen 1934, 159.  
Uferschutzbauten 1935, 224.  
Veränderungen in der Pflanzen-  
welt der Halligen 1935, 229.  
Warftenbau vor 100 Jahren  
1938, 17.  
Flächenmaße 1938, 116.  
Freud und Leid im Halligbrauch-  
tum 1938, 339.  
Altjahrsabend 1938, 374.  
Halligleben um 1800 1939, 154.
- Hamburger Hallig**  
Von der Hamburger Hallig  
1934, 125.
- Helgoland**  
Die Flora 1895, 191. 1896, 13. 55.  
77. 94.  
Fremdentraumungen 1907, 118.  
Reise Feigen und subtropische  
Pflanzen 1911, 19. 37.  
Lummen 1911, 121.  
Loffenwesen 1911, 76.  
Helgoländer 1911, 94.  
Haus und Hof 1911, 95.  
Unter deutscher Herrschaft 1913, 158.  
Abtretung der Insel 1814 1914, 31.  
Baarungsflug des Nordalpen  
1915, 60.  
Helgoland 1915, 196.  
Besitzergreifung Helgolands durch  
die Engländer 1807 1917, 100.  
Der Hafen in Gefahr 1920, 8.  
Wie die Insel verlorenging  
1922, 109.  
Badebrief vor 128 Jahren 1926, 109.  
Wieviel Stufen hat die Helgo-  
länder Treppe? 1940, 124.

- Hogge**  
Die große Flut von 1825 1925, 34.  
1938, 46.  
De Geschich vun'n Brantwien  
1938, 319.  
De Erlöser 1938, 319.  
Dat hinken Beerde 1938, 349.  
Dat Gespenit 1938, 349.  
Aus der Vogelwelt 1940, 14.
- Jordstrand**  
Generalversammlung des Vereins  
Jordstrand auf Jordstrand 1909, 43. 68.  
Die Vogelfreistätte Jordstrand unter  
dänischer Oberhoheit 1929, 280.
- Nordmarsch**  
Die Bienezucht um 1750 1894, 143.
- Norderoog**  
Eine verlassene Hallig 1897, 194.  
Die große Flut von 1825 1925, 34.  
Warftenbau 1940, 17.
- Nordstrand**  
Dammbau 1907, 150.  
Eine Sitte 1907, 223. 1908, XXV.  
Sturmflutenlebnis am 16. 2. 1916  
1934, 285.  
Das Riper=Stieg=Rätfel 1937, 157.
- Reilworm**  
Alte Kirchenmalerei 1913, 261.  
C. Widerick, ein dithmarscher  
Seeräuber 1923, 226.  
Ein Altnordstrander Altar  
1929, 196.  
Kampf gegen die Spakenplage  
1931, 155.  
Eine Fahrt nach Süderoogland  
1902, 161.
- Röm**  
Ein Werk über die Insel Röm  
1905, 164.  
Einbürgerung des Rentieres  
1915, 286.  
Bilder von Röm (Maler Aug.  
Krieger) 1931, 49.  
Säugetiere auf der Insel 1934, 330.  
Ringreiten 1935, 386.  
Hutbälter in der Kirche zu Kirkeby  
1939, 168.
- Spererfoe**  
Eine Leproseninsel 1928, 128.
- Sylt**  
Brunnen als Barometer 1892, 173.  
Ornithologische Reise 1892, 203.  
236. 1911, 143. 1912, 92.  
St.-Elms-Feuer am 17. 2. 1892  
1892, 247.  
Ein Ausflug 1899, 166.  
Rote-Kliff-Leuchtturm 1901, 221.  
Aufzeichnungen aus dem Jahre  
1850 1903, 167.  
Kapitän Hammer 1904, 68. 148.

Dünenbildung 1905, 21. 1913, 263.  
Vieh- und Hausgerät in einem  
Predigerhaus um 1670 1907, 221.  
Theater in Keitum 1907, 259.  
Kriegsbeschwerden 1658/59 1909, 202.  
Seeschlacht in der Lister Tiefe 1644  
1911, 125.  
Nautisches vor 100 Jahren  
1911, 149.  
„Heimat“-Tagung in Keitum  
1911, 292.  
Neue Strandanlagen 1912, 182.  
Die Sylter Gefangenen von 1864  
1914, 218. 1935, 381.  
Strenger Flurzwang 1915, 18.  
En Gooßjagd mit Luch und Büß  
1919, 41.  
Zeh Peter Hansens Berichte  
1922, 48. 1923, 8. 123, 134.  
Die Dreikanter 1922, 178.  
Hochzeitsfeiern im 18. Jahrhundert  
1922, 123.  
Vorgeschichte der Heimatstätte für  
Heimatlose 1922, 214.  
Bootsdüne bei Westerland 1923, 126.  
Engländer 1809 vor Sylt 1923, 134.  
Die Sylter Erhebung 1848—1850  
1924, 57. 87.  
Sylter Bürgerwehr 1848 1924, 59.  
Eine Aufzeichnung von C. Peters  
über das Jahr 1849 1924, 88.  
Dammbau 1926, 145.  
Alter Garten 1927, 49.  
Naturschutzgebiet „Morsumkliff“  
1927, 265. 1931, 7.  
Dünengräber 1928, 20.  
Küstenabbruch 1928, 176.  
Lornsenhaus 1929, 25.  
Königshafen bei Vist 1929, 201.  
Uwe Jens Lornsens Vorfahren  
1929, 241.  
Sylter Sitten und Gebräuche  
1929, 258.  
Ein alter Strohmännbrief  
1931, 208.

Steingräber im Wattenmeer  
1932, 253.  
Landschaftsverfassung von 1834  
1932, 259.  
Lornsenhain 1932, 269, 296.  
Pferdeschädel in der friesischen  
Sprache 1932, 271.  
Töpfe unter dem Fußboden  
1932, 272.  
Feuerstellen auf dem „Roten Kliff“  
1932, 272.  
Aufhebung des Sylter Rats  
1932, 273. 1933, 28.  
Alte Wege 1937, 112.  
Riper-Stieg-Rätsel 1937, 157.  
Erlebnis C. P. Hansens im Jahre  
1850 1937, 189.  
Dunkle Feuersteine am Strand  
von Hörnum 1938, 125.  
Vorland 1938, 231.  
Funde im Moor unter Klei  
1939, 48.  
Ostereierwerfen und -rollen  
1939, 51.  
Sturmflut von 1825 1939, 57.  
Außendeichsland vor Morsum  
1939, 58.  
Regentuch und Regenhut 1939, 273.  
Fangen von Rottgänsen und Wild-  
enten 1940, 22.  
Knut Gijtjen Staven 1940, 78.  
Freigelegtes Marschland vor  
Rantum 1940, 109.  
Stavenplätze, Siedlungsreste und  
Wälle 1940, 164. 1941, 124. 1942,  
5. 57.  
Brunnenreste am Nordstrand  
(Nöffe) 1941, 28.  
Älteste Landvogtei 1941, 70.  
Fuchsjagd im Jahre 1814 1941, 131.  
Gerstenernte in alter Zeit 1942, 77.  
Alte Grabhügel auf Sylt 1943, 8.  
Luftspiegelung an der Westküste  
auf Sylt 1941, 113.

SUB

## Ergänzungen und Berichtigungen

### A. Die Schriftleiter

3 und 6: Joachim Eckmann (nicht Claus).

### B. Die Mitarbeiter

Andresen, Ludwig, Dr. h. c., war beauftragter Dozent.

Barfod, Hans, Dr., Studienrat, gest. 17. 2. 1956.

Bebensee, Wilhelm, gest. 30. 3. 1950 in Eckernförde.

Becksmann, Ernst, Dr., Professor der Geologie in Heidelberg.

Blunck, Hans Friedrich, Schriftsteller, war Regierungsrat bei der Universitätsbehörde in Hamburg.

Bredfeldt, Friedrich, Lehrer in Roge, gest. 28. 3. 1955.

Christiansen, Christ. Broder, Lehrer, gest. 18. 7. 1955 in Schackendorf.

Christiansen, Willi, Dr. h. c., S. 16, 1. Sp.: Eine urwüchsigte Eibe (nicht Eiche) in Burg (Dithm.) 1922, 53. Fünf Zeilen weiter: Die Seekanne (nicht Seefamea) in Schleswig-Holstein 1925, 285.

Duborg, Joh. Peter, Rektor, gest. 17. 1. 1951 in Oldenburg.

Edeffsen, Sophus, Regierungsrat, gest. 30. 1. 1943 in Bremen.

Ehrke, Hans, S. 24, 2. Sp.: Niederdeutsches Schrifttum 1932 1933, 105.

Enking, Ottomar, Der Ausflug (Erzählung) 1913, 278.

Ermeil, Richard, geb. 22. 2. 1872, gest. 1945.

Eskindsen, Claus H., gest. 7. 10. 1947 in Tondern.

Feldvoß, Adolf, Rektor, Kiel, gest. 10. 3. 1956 in Kiel.

Freese, John, Landesamtman, gest. 14. 11. 1955 in Kiel.

Gleiß, Friedrich, Pastor, geb. 19. 7. 1863 in Curau (nicht Berlin).

Gloy, Claus, Bauer, S. 31, 2. Sp.: De lütt Blauschleuf 1918, 106. König Tumbo, der Zwerg 1918, 186. Dat verlaten Dörp 1919, 104.

Greve, Christian, Dr., Universitätsprofessor, gest. 13. 4. 1955 in München.

Hansen, Detlef, Schulrat, jetzt in Husum.

Hennings, Johann, Dr. phil. h. c., Lübeck, gest. 15. 10. 1955 in Lübeck.

Hoffmann, Gottfried (nicht Georg) Ernst, Prof. Dr., Landesarchivdirektor.

Hornig, Heinrich, geb. 12. 10. 1876 in Schlotfeld bei Kellinghusen (nicht Desau).

Hüttich, Rudolf, Lehrer, gest. 17. 1. 1946 (nicht 1846).

Jensen, Boy, Schriftsteller, wohnte bis 1904 in Kiel.

Johannsen, Hans (nicht Heinrich), Milchkontrollbeamter.

Johansen, Arrien Th. A., Dr., Universitätsprofessor, auch in Kiel.

Kammerhoff, Ernst, Rektor, geb. 23. 7. 1869 (nicht 1868).

Kamphausen, Alfred, Dr., jetzt Professor und Museumsdirektor.

Kardel, Harboe, Dr., Studienrat in Flensburg.

Ketelsen, Bruno, Lehrer, gefallen Anfang März 1945.

Kochendörfer, Heinrich, Dr., Archivrat, gest. 1936 in Aurich.

Kohl, Richard, Dr., Oberstudienrat, gest. 6. 11. 1947 in Reinbek.

Koppe, Fritz, Dr., jetzt in Bielefeld.

Kröger, Timm, geb. 20. 11. 1844 (nicht 1854), S. 52, 2. Sp.: Vom lieben Gott 1904, 102. Sturm und Stille 1914, 291.

Kuphahl, C. Ferdinand, Lehrer, geb. 3. 3. 1889 in Neumünster.

Linich, Max, Studienrat, gest. 9. 4. 1945 in Kiel (Bombenopfer).

Lund, Christian, Museumsdirektor, S. 63, 1. Sp.: Der Heerweg von Wiborg (nicht Riborg) bis zur Eider 1936, 107.

Martenjen, Wilhelm, Pastor, gest. 9. 8. 1950.

- Maß, Johannes Rudolf, Kriminalinspektor, gest. 12. 6. 1955 in Bremen.
- Meder, Oskar, Dr., Studienrat, gest. 1943 bei Insterburg (Ostpreußen).
- Nielsen, William, Rektor, gest. 1951 in Kopenhagen.
- Paulsen, Peter, Professor Dr., jetzt in Stuttgart.
- Petersen, Ernst, Archivar, S. 75, 1. Sp.: Erinnerungsstücke von 1848—1851 1936, 377.
- Plagemann, Albert, Konrektor, gest. 28. 12. 1955 in Stellingen.
- Reimer, Georg, Lehrer, Böken, Beiträge 1921, 10 und 1921, 144 nicht von ihm.
- Reinecke, Ernst, Dr. med., gest. 26. 7. 1955 in Lübeck.
- Rulfs, Martin, Kreis Schulrat, geb. 9. (nicht 19.) 11. 1864.
- Scheel, Otto, D. Dr., Universitätsprofessor, gest. 13. 11. 1954 in Kiel (nicht Schleswig).
- Scheffler, Wolfgang, Dr., jetzt in Celle.
- Schellenberg, Gustav, Professor, Buchdruckereibesitzer in Wiesbaden.
- Schermer, Ernst, Dr. h. c., Schulrat, gest. 22. 4. 1955.
- Schmarje, Johannes, S. 85 Sp. 2: Die Robbenschlacht 1915, 262.
- Schröder, Ernst, Pastor, gest. 12. 12. 1945.
- Schröder, Friedrich, Pastor, geb. 3. 12. 1872 in Dübén (nicht Rendsburg).
- Schulze, Traugott, Propst, wohnt jetzt in Plön.
- Solvie, Ernst, Mittelschulrektor, gest. 4. 2. 1956 in Altona.
- Speck, Johann, Dr., Studienrat, Berlin, geb. ? Friedrich Paulsens Lebens-  
erinnerungen 1910, 1.
- Staaß, Gerhard, Professor Dr., gest. im Mai 1945.
- Stadt, Gustav Friedrich, Lehrer, geb. 6. 8. 1880 in Jersbek (nicht Drage),  
gest. 10. 11. 1942 in Norderf.
- v. Studnik (nicht Studtwik), Gotthilf, Dr. phil., Universitätsprofessor,  
Direktor des Naturgeschichtlichen Museums in Lübeck.
- Stütz, Johannes, Rektor, gest. 5. 11. 1953.
- Valentiner geb. Johannsen, Louise, Fleckby, geb. 19. 9. 1866 auf Nordstrand.  
Hahn und Hehn (Volksmärchen von Nordstrand) 1920, 106.
- Voigt-Diederichs, Helene, wohnt jetzt in Jena.
- v. d. Vring, Georg, S. 101 Sp. 2: Der Jüngste (Erzählung, nicht Gedicht)  
1939, 85.
- Waschinski, Emil, Professor Dr., wohnt jetzt in Rendsburg.
- Wege mann, Georg, Professor Dr., Detmold.
- Wohlhaupter, Eugen, Universitätsprofessor Dr., gest. 23. 12. 1946 in Tönshede.
- Wriede, Carl, Buchhändler, gest. 2. 8. 1926 in Hamburg.
- Auf Seite 110 muß eingefügt werden:
- Weyn, Ludwig, Dr., Privatdozent in Kiel, dann Fabrikbesitzer in Uetersen,  
geb. 1. 10. 1820 in Pinneberg, gest. 4. 11. 1878 in Hamburg. Anfang und Ende  
der Salzgewinnung in den Herzogtümern 1911, 15. 34. 52. 91.

„Die Heimat“ mußte im März 1943 ihr Erscheinen einstellen, weil kein Papier mehr zugeteilt wurde.

Im August 1947 begann sie ihre Tätigkeit wieder, zunächst als Mitteilungsblatt, vom 1. Januar 1949 aber wieder als Monatschrift in alter Form.

Schriftleiter der „Heimat“ ist seitdem Dr. h. c. Willi Christianen, Kiel, Eckernförder Allee 18.

Die Monatschrift „Die Heimat“ wird wie früher den Vereinsmitgliedern unentgeltlich und postfrei zugestellt.

SUB



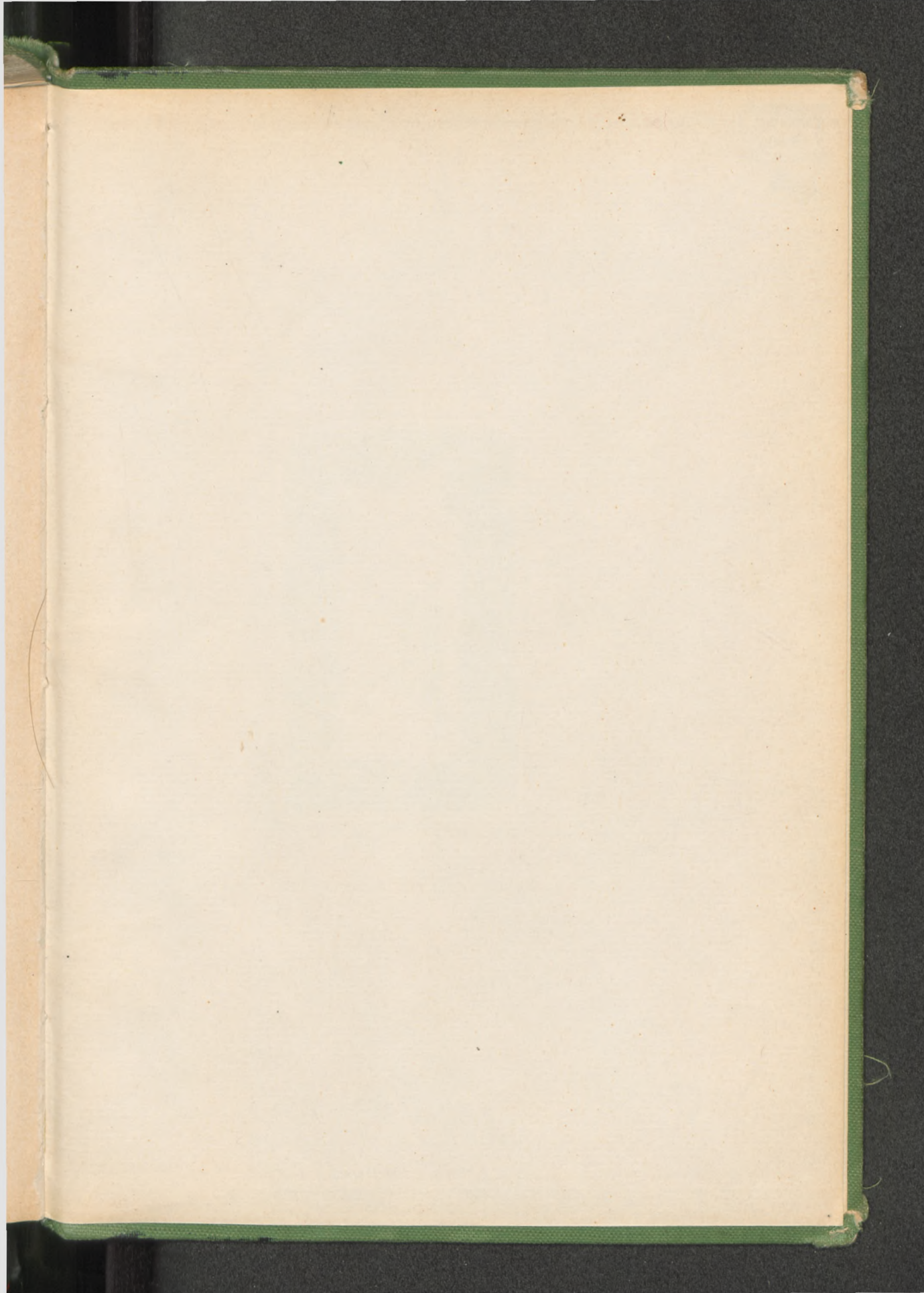

SUB

Buchbinder  
L. LEITNER  
HAMBURG 13  
Rontgenstraße 10-12

*Rep*

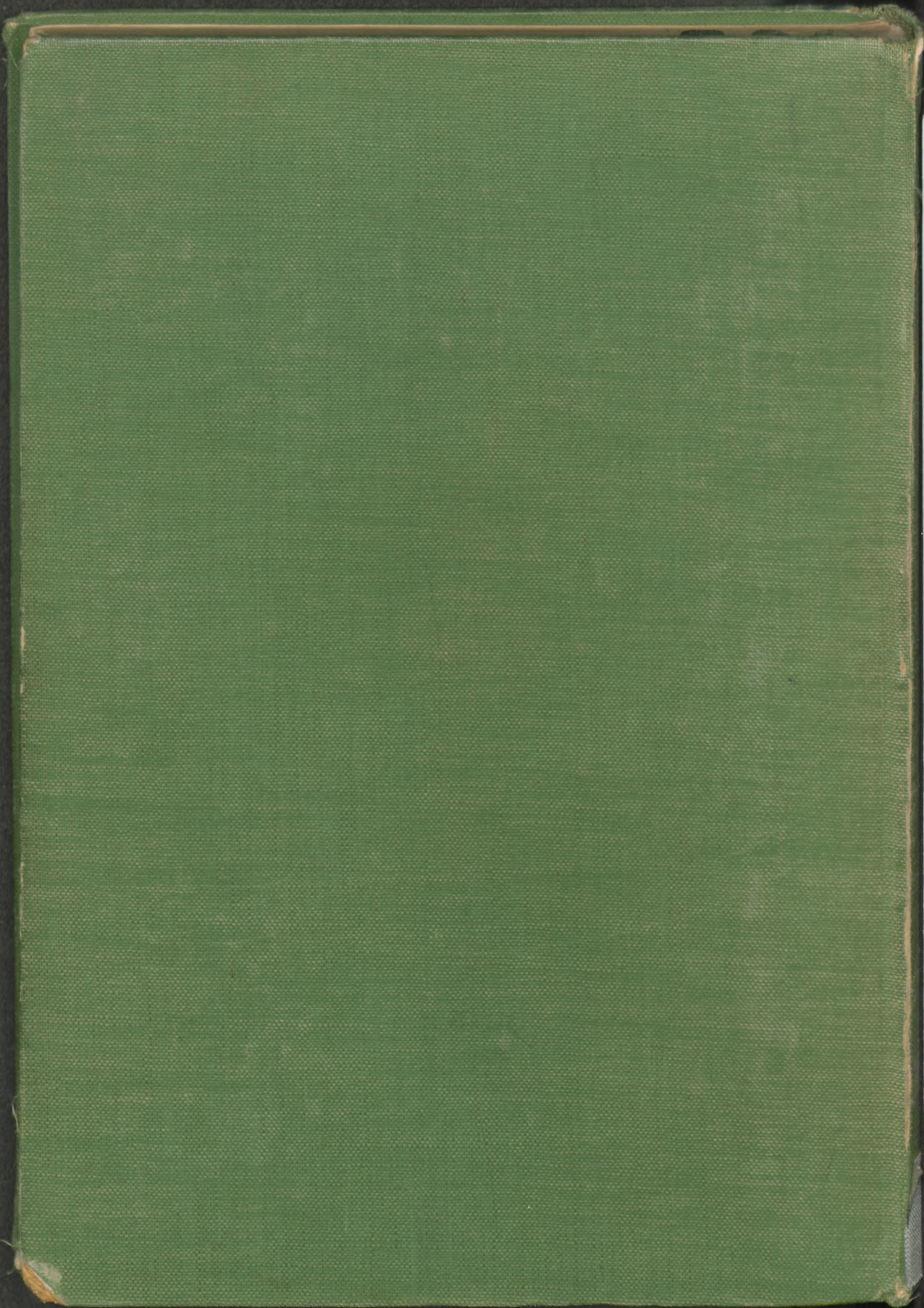

mm 0 10 20 30 40 50 60 70 80 90 100 110 120 130 140 150 160 170 180 190 200

inch 0 1 2 3 4 5 6 7 8 9 10

4.5 5.0 5.5 6.3

C1 B1 A1 C2 B2 A2 B5 A5 20 18 17 16 11

10 09 03 02 01 C7 B7 A7 C8 B8 A8 C9 B9

the scale towards document

Image Engineering Scan Reference Chart TE263 Serial No. **204**

Die  
Heimat

S  
—  
Z  
E  
O  
—  
M  
N

S  
—  
E  
U  
—  
E  
Z  
—

1891

—

1943

HH  
01.02  

---

2